NRSU

คู่มือนักศึกษา

ปีการศึกษา 2555

มหาวิทยาลัยราชภัฏนครสวรรค์

Nakhon Sawan Rajabhat University

http://www.nsru.ac.th

ekkawit

12:54PM

ORACLE ACADEMY
ubuntu

มหาวิทยาลัยราชภัฏนครสวรรค์
พื้นที่จังหวัดการศึกษาชานชัทร์

เอกวิทย์ สกรีวร
ekkawit skirworn
http://ekkawit.co.cc

พระบรมราโชวาท
พระบาทสมเด็จพระเจ้าอยู่หัว

งานราชการทุกอย่าง ไม่ว่าเล็กหรือใหญ่ ง่ายหรือยาก ย่อมมีความสำคัญอยู่ในงานของแผ่นดินด้วยกันทั้งสิ้น อีกทั้งงานทุกด้านทุกสาขาย่อมสัมพันธ์เกี่ยวเนื่องกัน เป็นปัจจัยเกื้อกูลส่งเสริมกันและกันอยู่ ข้าราชการทุกคน ทุกฝ่าย ทุกระดับ จึงต้องไม่ถือตัวแบ่งแยกกัน หากต้องพิจารณาให้เห็นความสำคัญของกันและกัน แล้วร่วมงานประสานสัมพันธ์กันด้วยความเป็นมิตร ด้วยความเข้าใจเห็นใจกันและด้วยความเมตตาปรองดองกัน งานของแผ่นดินทุกส่วนจักได้ดำเนินก้าวหน้าไปพร้อมเสมอกัน และยังประโยชน์ที่พึงประสงค์คือความเจริญมั่นคงให้เกิดแก่บุคคล แก่งานและแก่ส่วนรวมได้แท้จริง

อาคารเฉลิมพระเกียรติ โรงพยาบาลศิริราช
วันที่ ๓๑ มีนาคม พุทธศักราช ๒๕๕๕

มหาวิทยาลัยราชภัฏนครสวรรค์

NAKHON SAWAN RAJABHAT UNIVERSITY

ทรงพระกรุณาโปรดเกล้าฯ พระราชทานนาม "สถาบันราชภัฏ" แก่วิทยาลัยครูทั้ง ๓๖ แห่ง

ที่ รล ๐๐๐๓/๒๕๒๒

สำนักราชเลขาธิการ
พระบรมมหาราชวัง กทม. ๑๐๒๐๐

๑๔ กุมภาพันธ์ ๒๕๓๔

เรื่อง ทรงพระกรุณาโปรดเกล้าฯ พระราชทานชื่อสถาบัน

เรียน รัฐมนตรีว่าการกระทรวงศึกษาธิการ

อ้างถึง หนังสือ ที่ ศธ ๐๓๐๓/๔๒๒๗ ลงวันที่ ๗ กุมภาพันธ์ ๒๕๓๕

ตามที่กระทรวงศึกษาธิการขอให้นำความกราบบังคมทูลพระกรุณาว่า วิทยาลัยครูเป็นสถาบันการศึกษาและวิจัย ผลิตบัณฑิตในสาขาต่าง ๆ ได้แก่ ครุศาสตรบัณฑิต วิทยาศาสตรบัณฑิต และศิลปศาสตรบัณฑิต แต่ปัจจุบันบุคคลทั่วไปยังเข้าใจผิดว่า ผู้ที่จบจากวิทยาลัยครูจะต้องประกอบอาชีพครูเท่านั้น ทำให้ผู้ที่จบการศึกษาในสาขาอื่นขาดโอกาสในการหางานทำ และในบางครั้งเกิดการเข้าใจผิดว่า "วิทยาลัยครู" มิได้เป็นสถาบันอุดมศึกษา ดังนั้น เพื่อให้เกิดความเข้าใจที่ถูกต้องและเพื่อประโยชน์แก่นักศึกษา จึงเห็นสมควรขอพระราชทานชื่อวิทยาลัยครูทั้ง ๓๖ แห่งว่า "สถาบันราชพัฒนา" หรือชื่ออื่นใดสุดแต่จะทรงพระกรุณาโปรดเกล้าฯ ความแจ้งอยู่แล้ว นั้น

ได้นำความกราบบังคมทูลพระกรุณาทราบฝ่าละอองธุลีพระบาทแล้ว ทรงพระกรุณาโปรดเกล้าฯ พระราชทานชื่อสถาบัน ว่า "สถาบันราชภัฏ"

(หม่อมหลวงทวีสันต์ ลดาวัลย์)
ราชเลขาธิการ

กองการในพระองค์
โทร. ๒๒๕๕๘๓๓ – ๔๓ ต่อ ๓๑๑
โทรสาร ๒๒๔๓๒๕๙

"พระพุทธสัพพัญญู"

พระพุทธรูปประจำมหาวิทยาลัยราชภัฏนครสวรรค์

เมื่อวันที่ ๙ ตุลาคม พ.ศ. ๒๕๑๗ พระบาทสมเด็จพระเจ้าอยู่หัว ได้พระราชทาน "พระพุทธสัพพัญญูบรมครูประชานารถ สังฆราชอุทิศ" ให้แก่มหาวิทยาลัยราชภัฏนครสวรรค์ (วิทยาลัยครูนครสวรรค์ในขณะนั้น) พระพุทธรูปองค์นี้ เป็นพระพุทธรูปปางศันธาราษฎร์ (ปางขอฝน) สมเด็จพระสังฆราช อริยวงศาคตญาณ (ปุน ปุณณศิริ) แห่งวัดเชตุพนวิมลมังคลาราม (วัดโพธิ์) ได้สร้างประทานแก่มหาวิทยาลัยราชภัฏนครสวรรค์ เมื่อทรงสร้างเสร็จแล้วยังไม่ได้ประทานให้ พระองค์สิ้นพระชนม์เสียก่อน พระบาทสมเด็จพระเจ้าอยู่หัวฯ จึงได้พระราชทานภายหลัง ซึ่งเป็นสมัยที่นายประธาน จันทรเจริญ เป็นผู้อำนวยการและได้นำมาประดิษฐาน ณ ซุ้มปรางค์ ทางด้านหน้าสถาบัน นับเป็นที่พึ่งทางใจอันสำคัญยิ่ง ของชาวมหาวิทยาลัยราชภัฏนครสวรรค์

สารบัญ

สารจากอธิการบดี 1
ตราสัญลักษณ์ประจำมหาวิทยาลัยราชภัฏนครสวรรค์ 2
ดอกไม้และสีประจำมหาวิทยาลัย 2
คติธรรมประจำมหาวิทยาลัย 2
ประวัติมหาวิทยาลัยราชภัฏนครสวรรค์ 3
รายนามผู้บริหารมหาวิทยาลัยราชภัฏนครสวรรค์ จากอดีต - ปัจจุบัน 6
คณะกรรมการสภามหาวิทยาลัยราชภัฏนครสวรรค์ 7
คณะกรรมการส่งเสริมกิจการมหาวิทยาลัย 8
คณะกรรมการสภาคณาจารย์และข้าราชการ 9
คณะกรรมการสภาวิชาการมหาวิทยาลัยราชภัฏนครสวรรค์ 10
คณะผู้บริหารมหาวิทยาลัยราชภัฏนครสวรรค์ 11
คณาจารย์มหาวิทยาลัยราชภัฏนครสวรรค์ ปีการศึกษา 2554 13
พระราชบัญญัติมหาวิทยาลัยราชภัฏ พ.ศ. 2547 45

ระเบียบมหาวิทยาลัยราชภัฏนครสวรรค์

- ว่าด้วยการจัดการศึกษาระดับปริญญาตรี พ.ศ. 2550 67
- ว่าด้วยการประเมินผลการศึกษาระดับอนุปริญญาและระดับปริญญาตรี พ.ศ. 2550 77
- ว่าด้วยวินัย โทษทางวินัย วิธีพิจารณาโทษ การลงโทษ การอุทธรณ์และเกณฑ์การประเมินความประพฤติของนักศึกษา พ.ศ. 2550 83
- ว่าด้วยการเก็บเงินบำรุงการศึกษาและค่าธรรมเนียมนักศึกษาในระดับปริญญาตรีภาคปกติ พ.ศ. 2550 89
- ว่าด้วยการเก็บเงินค่าธรรมเนียมการศึกษานักศึกษาในโครงการจัดการศึกษาสำหรับบุคลากรประจำการ (กศ.บป.) พ.ศ. 2548 92
- ว่าด้วยการประกันคุณภาพการศึกษาเกี่ยวกับความรู้ความสามารถด้านภาษาอังกฤษของนักศึกษามหาวิทยาลัยราชภัฏนครสวรรค์ พ.ศ. 2550 95
- ว่าด้วยการรับจ่ายเงินเพื่อการประกันคุณภาพการศึกษา ด้านความรู้ความสามารถด้านคอมพิวเตอร์ ของนักศึกษาสถาบันราชภัฏนครสวรรค์ พ.ศ. 2544 98
- ว่าด้วยการรับจ่ายเงินเพื่อการประกันคุณภาพการศึกษาด้านความรู้ความสามารถด้านคอมพิวเตอร์ ของนักศึกษาสถาบันราชภัฏนครสวรรค์ (ฉบับที่ 2) พ.ศ. 2547 100
- ว่าด้วยการปฏิบัติของผู้เข้าสอบ พ.ศ. 2550 101
- ว่าด้วยการแต่งกายของนักศึกษามหาวิทยาลัยราชภัฏนครสวรรค์ พ.ศ. 2549 103
- ว่าด้วยการเทียบโอนผลการเรียน และการยกเว้นรายวิชา ในระดับปริญญาตรี พ.ศ. 2553 105
- ว่าด้วยการยกเว้นการเรียนจากผู้ศึกษานอกระบบ การศึกษาตามอัธยาศัย การฝึกอาชีพหรือจากประสบการณ์การทำงาน พ.ศ. 2546 111
- ว่าด้วยการสนับสนุนนักศึกษาโครงการวิทยาศาสตร์ราชภัฏนครสวรรค์ พ.ศ. 2547 112

- ว่าด้วยการยกเว้นเงินค่าธรรมเนียมการศึกษา สำหรับนักกีฬาของมหาวิทยาลัยราชภัฏนครสวรรค์ พ.ศ. 2549 114
- ว่าด้วยการรับ-จ่าย เงินรายได้จากการฝึกปฏิบัติงานของนักศึกษา พ.ศ. 2544 116
- ว่าด้วยการรับ-จ่าย เงินรายได้จากการฝึกปฏิบัติงานของนักศึกษา ของสถาบันราชภัฏนครสวรรค์ (ฉบับที่ 2) พ.ศ. 2546 119
- ว่าด้วยการรับ-จ่ายเงินค่าลงทะเบียนบัณฑิตของมหาวิทยาลัยราชภัฏนครสวรรค์ พ.ศ. 2548 120
- ว่าด้วยการรับ-จ่ายเงินประกันอุบัติเหตุนักศึกษามหาวิทยาลัยราชภัฏนครสวรรค์ พ.ศ. 2549 122

ข้อบังคับสภาประจำมหาวิทยาลัยราชภัฏนครสวรรค์

- ว่าด้วยการจัดการศึกษาภาคฤดูร้อนสำหรับนักศึกษาภาคปกติ พ.ศ. 2550 125
- ว่าด้วยการจัดการศึกษาสำหรับบุคลากรประจำการ พ.ศ. 2543 126
- ว่าด้วยการประกันคุณภาพการศึกษาเกี่ยวกับความรู้ความสามารถด้านคอมพิวเตอร์ ของนักศึกษาสถาบันราชภัฏนครสวรรค์ พ.ศ. 2544 129

ประกาศมหาวิทยาลัยราชภัฏนครสวรรค์

- เรื่อง การลงทะเบียนวิชาเลือกเสรี 132
- เรื่อง การเปลี่ยนสาขาวิชาของนักศึกษา 134
- เรื่อง การเปิดสอนนักศึกษากลุ่มพิเศษนอกแผนการเรียนปกติ 135
- เรื่อง หลักเกณฑ์และแนวปฏิบัติสำหรับนักศึกษาพิเศษในการขอไปเรียนร่วมกับ นักศึกษาภาคอื่น ๆ 136
- เรื่อง แนวปฏิบัติสำหรับการลงทะเบียนเกิน 12 หน่วยกิต ของนักศึกษา กศ.บป. 137
- เรื่อง หลักเกณฑ์การเทียบโอนผลการเรียนสำหรับผู้เข้าศึกษาปริญญาที่สองระดับปริญญาตรี พ.ศ. 2550 138
- เรื่อง ให้นักศึกษาทั้งภาคปกติ, ภาค กศ.ยช. และภาค กศ.บป. แต่งกายให้ถูกระเบียบ 139
- เรื่อง กำหนดคะแนนด้านคุณธรรม จริยธรรม ของทุกรายวิชา 140
- เรื่อง การกำหนดพฤติกรรมด้านคุณธรรม จริยธรรม สำหรับนักศึกษา พ.ศ. 2554 141
- เรื่อง การยกเว้นรายวิชาในหมวดวิชาศึกษาทั่วไปสำหรับผู้เข้าศึกษาระดับปริญญาตรี 142

ประกาศสำนักวิทยบริการและเทคโนโลยีสารสนเทศ มหาวิทยาลัยราชภัฏนครสวรรค์

- เรื่อง การให้ยืมและให้บริการทรัพยากรสารสนเทศของศูนย์วิทยบริการ พ.ศ. 2553 143
- เรื่อง ข้อปฏิบัติสำหรับผู้เข้าใช้ศูนย์วิทยบริการ สำนักวิทยบริการและเทคโนโลยีสารสนเทศ พ.ศ. 2549 146

สาระน่ารู้

- อาจารย์ที่ปรึกษา 148
- ขั้นตอนปฏิบัติการลงทะเบียน 150
- การลงทะเบียนรายวิชาเฉพาะนักศึกษาเข้าใหม่ภาคเรียนแรกและภาคเรียนถัดไป 155
- การลงทะเบียนรายวิชาสำหรับนักศึกษาศูนย์ให้การศึกษาต่าง ๆ ภายนอกมหาวิทยาลัย 156
- ขั้นตอนการเลือกวิชาเลือกเสรี 157
- การเลือกรายวิชาหมวดวิชาศึกษาทั่วไป ทาง Internet 158
- การลงทะเบียนช้ากว่ากำหนด 161

- การขอเพิ่มวิชา 162
- การขอถอนวิชา 163
- การขอยกเลิกวิชาเรียน 164
- การขอยกเว้นรายวิชา 165
- การขอยกเว้นรายวิชาในหมวดวิชาศึกษาทั่วไปผู้ที่สำเร็จการศึกษาระดับปริญญาตรี 166
- ขั้นตอนการดำเนินการ การยื่นคำร้องขอเลื่อนการเข้ารับการประเมินผลปลายภาคการศึกษา 167
- ขั้นตอนการดำเนินการ ยื่นคำร้องขอรับการประเมินผลปลายภาคการศึกษา 168
- การลาพักการเรียน 169
- การขอย้ายสถานศึกษา 170
- เกณฑ์การสำเร็จการศึกษา 171
- สาระน่ารู้เกี่ยวกับขั้นตอนการปฏิบัติงานของกลุ่มงานทะเบียนและประมวลผล 172

หลักสูตรมหาวิทยาลัยราชภัฏนครสวรรค์ หลักสูตรระดับปริญญาตรี

คณะครุศาสตร์

- ครุศาสตร์บัณฑิตสาขาวิชาภาษาไทย (หลักสูตรปรับปรุง พ.ศ. 2554) 178
- ครุศาสตร์บัณฑิตสาขาวิชาวิทยาศาสตร์ทั่วไป (หลักสูตรปรับปรุง พ.ศ. 2554) 182
- ครุศาสตร์บัณฑิตสาขาวิชาคณิตศาสตร์ (หลักสูตรปรับปรุง พ.ศ. 2554) 187
- ครุศาสตร์บัณฑิตสาขาวิชาภาษาอังกฤษ (หลักสูตรปรับปรุง พ.ศ. 2554) 191
- ครุศาสตร์บัณฑิตสาขาวิชาสังคมศึกษา (หลักสูตรปรับปรุง พ.ศ. 2554) 195
- ครุศาสตร์บัณฑิตสาขาวิชาคอมพิวเตอร์ศึกษา (หลักสูตรปรับปรุง พ.ศ. 2554) 200
- ครุศาสตร์บัณฑิตสาขาวิชาพลศึกษา (หลักสูตรปรับปรุง พ.ศ. 2554) 204
- ครุศาสตร์บัณฑิตสาขาวิชาการศึกษาปฐมวัย (หลักสูตรปรับปรุง พ.ศ. 2554) 209
- ครุศาสตร์บัณฑิตสาขาวิชาดนตรีศึกษา (หลักสูตรใหม่ พ.ศ. 2554) 213
- ครุศาสตร์บัณฑิตสาขาวิชานาฏศิลป์ (หลักสูตรปรับปรุง พ.ศ. 2554) 218

คณะมนุษยศาสต์และสังคมศาสตร์

- ศิลปศาสตรบัณฑิตสาขาวิชาภาษาไทยสำหรับชาวต่างประเทศ (หลักสูตรใหม่ พ.ศ. 2554) 224
- ศิลปศาสตรบัณฑิตสาขาวิชาภาษาไทย (หลักสูตรปรับปรุง พ.ศ. 2554) 227
- ศิลปศาสตรบัณฑิตสาขาวิชาประวัติศาสตร์ (หลักสูตรใหม่ พ.ศ. 2554) 235
- ศิลปศาสตรบัณฑิตสาขาวิชาภาษาอังกฤษ-ภาษาจีน (หลักสูตรปรับปรุง พ.ศ. 2554) 239
- ศิลปศาสตรบัณฑิตสาขาวิชาภาษาอังกฤษเพื่อการสื่อสารทางธุรกิจ (หลักสูตรปรับปรุง พ.ศ. 2554) 242
- ศิลปศาสตรบัณฑิตสาขาภูมิสารสนเทศเพื่อการพัฒนา (หลักสูตรปรับปรุง พ.ศ. 2554) 245
- ศิลปศาสตรบัณฑิตสาขาศิลปกรรม (หลักสูตรปรับปรุง พ.ศ. 2554) 247
- ศิลปศาสตรบัณฑิตสาขาวิชาการพัฒนาชุมชน (หลักสูตรปรับปรุง พ.ศ. 2554) 250
- ศิลปศาสตรบัณฑิตสาขาวิชาภาษาอังกฤษ (หลักสูตรปรับปรุง พ.ศ. 2554) 253
- รัฐศาสตรบัณฑิต (หลักสูตรปรับปรุง พ.ศ. 2554) 257
- รัฐประศาสนศาสตรบัณฑิตสาขาวิชาการปกครองท้องถิ่น (หลักสูตรใหม่ พ.ศ. 2554) 262
- นิติศาสตรบัณฑิต (หลักสูตรปรับปรุง พ.ศ. 2554) 264
- ศิลปบัณฑิต (หลักสูตรปรับปรุง พ.ศ. 2554) 267

คณะวิทยาการจัดการ

- ศิลปศาสตรบัณฑิตสาขาวิชาการท่องเที่ยวและการโรงแรม (หลักสูตรปรับปรุง พ.ศ. 2554) 273
- บัญชีบัณฑิต (หลักสูตรปรับปรุง พ.ศ. 2554) 277
- บริหารธุรกิจบัณฑิตสาขาวิชาการจัดการทรัพยากรมนุษย์ (หลักสูตรปรับปรุง พ.ศ. 2554) 280
- บริหารธุรกิจบัณฑิตสาขาวิชาการตลาด (หลักสูตรปรับปรุง พ.ศ. 2554) 282
- บริหารธุรกิจบัณฑิตสาขาวิชาคอมพิวเตอร์ธุรกิจ (หลักสูตรปรับปรุง พ.ศ. 2554) 284
- นิเทศศาสตรบัณฑิต (หลักสูตรปรับปรุง พ.ศ. 2554) 287
- เศรษศาสตรบัณฑิต (หลักสูตรปรับปรุง พ.ศ. 2554) 291

คณะวิทยาศาสตร์และเทคโนโลยี

- วิทยาศาสตรบัณฑิตสาขาวิชาฟิสิกส์ (หลักสูตรปรับปรุง พ.ศ. 2554) 295
- วิทยาศาสตรบัณฑิตสาขาวิชาเคมี (หลักสูตรปรับปรุง พ.ศ. 2554) 298
- วิทยาศาสตรบัณฑิตสาขาวิชาชีววิทยา (หลักสูตรปรับปรุง พ.ศ. 2554) 301
- วิทยาศาสตรบัณฑิตสาขาวิชาคณิตศาสตร์ (หลักสูตรปรับปรุง พ.ศ. 2554) 305
- วิทยาศาสตรบัณฑิตสาขาวิชาวิทยาศาสตร์สิ่งแวดล้อม (หลักสูตรปรับปรุง พ.ศ. 2554) 308
- วิทยาศาสตรบัณฑิตสาขาวิชาวิทยาการคอมพิวเตอร์ (หลักสูตรปรับปรุง พ.ศ. 2554) 311
- วิทยาศาสตรบัณฑิตสาขาวิชาเทคโนโลยีสารสนเทศ (หลักสูตรปรับปรุง พ.ศ. 2554) 314
- วิทยาศาสตรบัณฑิตสาขาวิชาเทคโนโลยีมัลติมีเดีย (หลักสูตรใหม่ พ.ศ. 2554) 317
- วิทยาศาสตรบัณฑิตสาขาวิชาจุลชีววิทยา (หลักสูตรใหม่ พ.ศ. 2554) 322
- วิทยาศาสตรบัณฑิตสาขาวิชาสาธารณสุขศาสตร์ (หลักสูตรปรับปรุง พ.ศ. 2554) 323
- ศิลปศาสตรบัณฑิตสาขาคหกรรมศาสตร์ (หลักสูตรปรับปรุง พ.ศ. 2552) 327

คณะเทคโนโลยีการเกษตรและเทคโนโลยีอุตสาหกรรม

- เทคโนโลยีบัณฑิตสาขาวิชาเทคโนโลยีอุตสาหกรรม(ต่อเนื่อง) (หลักสูตรปรับปรุง พ.ศ. 2554) 332
- วิศวกรรมศาสตรบัณฑิตสาขาวิชาวิศวกรรมไฟฟ้าเครื่องกลการผลิต (หลักสูตรปรับปรุง พ.ศ. 2554) 335
- วิศวกรรมศาสตรบัณฑิตสาขาวิชาวิศวกรรมพลังงาน (หลักสูตรปรับปรุง พ.ศ. 2554) 339
- อุตสาหกรรมศาสตรบัณฑิตสาขาวิชาไฟฟ้าอุตสาหกรรม (หลักสูตรปรับปรุง พ.ศ. 2554) 343
- วิทยาศาสตรบัณฑิตสาขาวิชาวิทยาศาสตร์และเทคโนโลยีการอาหาร (หลักสูตรปรับปรุง พ.ศ. 2554) 346
- วิทยาศาสตรบัณฑิตสาขาเกษตรศาสตร์ (หลักสูตรปรับปรุง พ.ศ. 2554) 349
- เทคโนโลยีบัณฑิตสาขาวิชาเทคโนโลยีการจัดการอุตสาหกรรม (หลักสูตรปรับปรุง พ.ศ. 2554) 354
- ศิลปบัณฑิตสาขาวิชาการออกแบบ (หลักสูตรปรับปรุง พ.ศ. 2554) 357

ภาคผนวก

- หมวดวิชาศึกษาทั่วไป หลักสูตร พ.ศ. 2549 ระดับปริญญาตรี 362
- หมวดวิชาศึกษาทั่วไป หลักสูตร พ.ศ. 2553 ระดับปริญญาตรี 366
- หมวดวิชาศึกษาทั่วไป หลักสูตร พ.ศ. 2554 ระดับปริญญาตรี 367

- รายละเอียดวิชาที่ขอยกเว้นหมวดวิชาศึกษาทั่วไปปี 2554 สำหรับผู้เข้าศึกษาในหลักสูตรระดับปริญญาตร มหาวิทยาลัยราชภัฏนครสวรรค์ 371
- รายละเอียดวิชาที่ขอยกเว้นหมวดวิชาศึกษาทั่วไปปี 2554 สำหรับผู้สำเร็จการศึกษาระดับอนุปริญญาหรือเทียบเท่าที่เข้าศึกษาในหลักสูตรปริญญาตรี ตั้งแต่ปีการศึกษา 2554 ของมหาวิทยาลัยราชภัฏนครสวรรค์ 371

คณะผู้จัดทำ
แผนผังมหาวิทยาลัยราชภัฏนครสวรรค์

สาร จากอธิการบดี

นักศึกษาใหม่ที่รักยิ่งทุกคน

ผมในนามของคณะอาจารย์ ข้าราชการ เจ้าหน้าที่ของมหาวิทยาลัยราชภัฏนครสวรรค์ ขอต้อนรับและแสดงความยินดีกับนักศึกษาทุกคนที่มีโอกาสเข้าศึกษาในมหาวิทยาลัยราชภัฏแห่งนี้ ขอให้นักศึกษาทุกคนตั้งใจศึกษาเล่าเรียน และประพฤติตนเป็นคนดีสมกับที่ได้ชื่อว่าเป็น “ศิษย์ราชภัฏ” มหาวิทยาลัยที่ได้รับพระมหากรุณาธิคุณ จากพระบาทสมเด็จพระเจ้าอยู่หัว ทรงพระราชทานมหามงคลนาม ขอให้ตั้งใจศึกษา พัฒนาตนให้เป็นบัณฑิตที่เพียบพร้อมด้วยความรู้ คู่คุณธรรม ดำเนินชีวิตอย่างมีความสุข สามารถชี้นำสังคมได้ และเป็นกำลังสำคัญในการพัฒนาประเทศต่อไป

สุดท้ายนี้ขอแสดงความยินดีและขอต้อนรับนักศึกษาใหม่เข้าสู่รั้ว เขียว-เหลือง ขออวยพรให้นักศึกษาประสบความสำเร็จในการศึกษาเล่าเรียนตามที่ประสงค์ทุกคน

(รองศาสตราจารย์ ดร.ประเทือง ภูมิภัทราคม)
อธิการบดีมหาวิทยาลัยราชภัฏนครสวรรค์

NAKHONSAWAN RAJABHAT UNIVERSITY

ตราสัญลักษณ์ประจำมหาวิทยาลัยราชภัฏนครสวรรค์

เป็นรูปวงรี ภายในเป็นดวงตราพระราชลัญจกรประจำพระองค์พระบาทสมเด็จพระเจ้าอยู่หัวรัชกาลปัจจุบัน ล้อมรอบด้วยชื่อของมหาวิทยาลัยทั้งภาษาไทยและภาษาอังกฤษ ประกอบด้วยสีต่าง ๆ จำนวน 5 สี ได้แก่

สีน้ำเงิน แทนค่า สถาบันพระมหากษัตริย์ผู้ให้กำเนิด และพระราชทานนาม "มหาวิทยาลัยราชภัฏ"

สีเขียว แทนค่า แหล่งที่ตั้งของมหาวิทยาลัยราชภัฏทั้ง 41 แห่ง ในแหล่งธรรมชาติและสิ่งแวดล้อมที่สวยงาม

สีทอง แทนค่า ความเจริญรุ่งเรืองทางด้านภูมิปัญญา

สีส้ม แทนค่า ความรุ่งเรืองของศิลปวัฒนธรรมท้องถิ่นที่ก้าวไกล ใน 41 มหาวิทยาลัยราชภัฏ

สีขาว แทนค่า ความคิดอันบริสุทธิ์ของนักปราชญ์แห่งพระบาทสมเด็จพระเจ้าอยู่หัว

ดอกไม้ และ สีประจำมหาวิทยาลัย

ดอกไม้สัญลักษณ์ประจำมหาวิทยาลัย

ดอกพยอม

สีประจำมหาวิทยาลัย

เขียว-เหลือง

คติธรรมประจำมหาวิทยาลัย

ปญฺญาชีวํ ชีวิตมาหุ เสฏฺฐํ

ปราชญ์กล่าวว่าชีวิตของผู้เป็นอยู่ด้วยปัญญาประเสริฐที่สุด

ประวัติ มหาวิทยาลัยราชภัฏนครสวรรค์

มหาวิทยาลัยราชภัฏนครสวรรค์ ตั้งอยู่เลขที่ 398 หมู่ที่ 9 ถนนสวรรค์วิถี ตำบลนครสวรรค์ตก อำเภอเมืองฯ จังหวัดนครสวรรค์ บริเวณที่ดินซึ่งเป็นที่ตั้งมีเนื้อที่ประมาณ 108 ไร่ 3 งาน 52 ตารางวา และยังมีพื้นที่บริเวณตำบลหนองกรด 16 ไร่ และกรมราชทัณฑ์มอบให้ที่บริเวณเขาแรด 63 ไร่ ในส่วนที่มหาวิทยาลัยครองอยู่ประมาณ 160 ไร่ ที่ดินที่ (วิทยาเขตพยุหะคีรี) 500 ไร่

มหาวิทยาลัยราชภัฏนครสวรรค์ เริ่มก่อตั้งเมื่อวันที่ 15 สิงหาคม พ.ศ. 2465 โดยมีชื่อเดิมว่า **"โรงเรียนฝึกหัดครูมูลกสิกรรม"** ประจำมณฑลนครสวรรค์ โดยรับนักเรียนที่จบชั้นประถมปีที่ 4 มาเรียน 2 ปี ตามหลักสูตรกระทรวงธรรมการ นักเรียนที่จบแล้วจะได้รับวุฒิครูมูล โดยมี**นายสวัสดิ์ กัณหเนตร** เป็นครูใหญ่ ต่อมาได้รับบรรดาศักดิ์เป็น **"ขุนกัณหเนตรศึกษากร"**

พ.ศ. 2472 โรงเรียนฝึกหัดครูมูลกสิกรรม ได้ย้ายไปตั้งบริเวณเขากบ ระหว่างวัดเขาช่องลมกับโรงเรียนเขากบ (วิวรณ์สุขวิทยา) โดยมี**นายเกษม พุ่มพวง** เป็นครูใหญ่

พ.ศ. 2475 ถูกยุบไปรวมกับโรงเรียนฝึกหัดครูมูลจังหวัดพระนครศรีอยุธยา 2 ปี

พ.ศ. 2477 ได้ถูกตั้งเป็นโรงเรียนประถมวิสามัญเกษตรกรรม รับผู้จบชั้นประถมปีที่ 4 และประถมปีที่ 5 เรียนในชั้นประถมเกษตรกรรม ปีที่ 1 และชั้นประถมเกษตรกรรม ปีที่ 2 โดยมีระยะเวลาเรียน 2 ปี มี**นายจรูญ สุวรรณมาศ** เป็นครูใหญ่

พ.ศ. 2479 จังหวัดได้รับอนุญาตจากกระทรวงศึกษาธิการ ให้เปิดรับนักเรียนครูประกาศนียบัตรจังหวัด (ครู ว.) ขึ้นเป็นครั้งแรก

พ.ศ. 2483 เปิดรับนักเรียนฝึกหัดครูประชาบาล (ป.บ.) รับผู้สำเร็จการศึกษาชั้นประถมปีที่ 4 มีหลักสูตรการเรียน 3 ปี

พ.ศ. 2487 เปิดสอนชั้นฝึกหัดครูประถมปีที่ 1 (ป.ป.) มี**นายศิริ อาจละกะ** เป็นครูใหญ่

พ.ศ. 2490 ยุบฝึกหัดครูประถมและเปิดสอนฝึกหัดครูมูลขึ้นแทนรับผู้จบ ม.6 หรือประกาศนียบัตรจังหวัด (ครู ว.) มีหลักสูตรการเรียน 1 ปี

พ.ศ. 2498 ยุบฝึกหัดครูมูล และเปิดรับนักเรียนฝึกหัดครูประกาศนียบัตรวิชาการศึกษา (ป.กศ.) โดยรับผู้จบ

ม.6 มาเรียน 2 ปี ใช้ชื่อว่า **"โรงเรียนฝึกหัดครูนครสวรรค์"** มีนาย**พร้อม ปริงทอง** เป็นครูใหญ่

พ.ศ. 2503 กระทรวงศึกษาธิการได้แต่งตั้งให้ **นายเติม จันทะชุม** มาดำรงตำแหน่งอาจารย์ใหญ่ แทนนายพร้อม ปริงทอง

พ.ศ. 2508 กรมการฝึกหัดครูได้แต่งตั้ง **นายประธาน จันทรเจริญ** มาดำรงตำแหน่งอาจารย์ใหญ่ สืบต่อจาก นายเติม จันทะชุม

พ.ศ. 2511 ยกฐานะโรงเรียนฝึกหัดครูขึ้นเป็น **"วิทยาลัยครู"** เปิดสอนทั้งระดับ ป.กศ. และ ป.กศ. สูง

พ.ศ. 2512 กรมการฝึกหัดครูได้มีโครงการการผลิตครูยามฉุกเฉินขึ้น จึงได้เปิดหลักสูตร **"ประกาศนียบัตรครูประถมศึกษา"** (ป.ป.) สำหรับผู้จบ ม.ศ.5 มาเรียนอีก 1 ปี รวมทั้งเปิดรับนักศึกษาภาคค่ำรุ่นแรก ทั้งระดับ ป.กศ. และระดับ ป.กศ.สูง

พ.ศ. 2517 เปิดรับนักศึกษาระดับปริญญาตรี **"ครุศาสตรบัณฑิต"** วิชาเอกสังคมศึกษาและวิทยาศาสตร์ รับผู้จบ ป.กศ. สูง หรืออนุปริญญา เข้ามาเรียน 2 ปี

พ.ศ. 2518 ทรงพระกรุณาโปรดเกล้าฯ แต่งตั้ง **ดร.วิเชียร แสนโสภณ** มาดำรงตำแหน่งอธิการวิทยาลัยครูนครสวรรค์ สืบต่อจากนายประธาน จันทรเจริญ

พ.ศ. 2521 เปิดรับนักศึกษาในโครงการอบรมครู และบุคลากรทางการศึกษาประจำการ (อ.ค.ป.) และปีนี้เอง ทรงพระกรุณาโปรดเกล้าฯ แต่งตั้ง **ดร.หอม คลายานนท์** มาดำรงตำแหน่งอธิการวิทยาลัยครูนครสวรรค์ สืบต่อจาก **ดร.วิเชียร แสนโสภณ**

พ.ศ. 2524 เปิดรับนักศึกษาภาคปกติสาขาครุศาสตรบัณฑิต (ค.บ. 4 ปี) ในวิชาเอกสังคมศึกษาและวิทยาศาสตร์ทั่วไป

พ.ศ. 2526 เปิดรับนักศึกษาหลักสูตร ป.กศ.สูง วิชาเอกเทคนิคการอาชีพดังต่อไปนี้ คือ เทคนิคการอาชีพกสิกรรม เทคนิคการอาชีพวารสารและการประชาสัมพันธ์ และเทคนิคการอาชีพไฟฟ้า

พ.ศ. 2527 เปิดรับนักศึกษาหลักสูตรอนุปริญญาศิลปศาสตร์ (อ.ศศ.) มีวิชาวารสารและการประชาสัมพันธ์ วิชาดนตรี และอนุปริญญาวิทยาศาสตร์ (อ.วท.) มีวิชาไฟฟ้า พืชศาสตร์ และมีคณะวิชาวิทยาการจัดการ เพิ่มขึ้นรวมเป็น 4 คณะวิชา คือ คณะวิชาครุศาสตร์ คณะวิชามนุษยศาสตร์และสังคมศาสตร์ คณะวิชาวิทยาศาสตร์และเทคโนโลยี และคณะวิชาวิทยาการจัดการ

พ.ศ. 2529 เปิดรับนักศึกษาในโครงการ **"จัดการศึกษาสำหรับบุคลากรประจำการ" (กศ.บป.)** ทั้งในระดับอนุปริญญาและปริญญาตรี ทั้งสาขาครุศาสตร์ สาขาศิลปศาสตร์ และสาขาวิทยาศาสตร์

พ.ศ. 2530 ได้ทรงพระกรุณาโปรดเกล้าฯ แต่งตั้ง **รศ.วิทยา รุ่งอดุลพิศาล** มาดำรงตำแหน่งอธิการวิทยาลัยครูนครสวรรค์ สืบต่อจาก ดร.หอม คลายานนท์

พ.ศ. 2531 เปิดรับนักศึกษาในสาขาศิลปศาสตร์ และสาขาวิทยาศาสตร์ ทั้งในระดับอนุปริญญา และระดับปริญญาตรี ระดับอนุปริญญาศิลปศาสตร์ (อ.ศศ.) เปิดโปรแกรมวิชาดนตรี วิชาอังกฤษธุรกิจ ระดับปริญญาตรี (ศศ.บ.) เปิดโปรแกรมวิชาภาษาอังกฤษ นิเทศศาสตร์ วัฒนธรรมศึกษา ระดับอนุปริญญาวิทยาศาสตร์ (อ.วท.) เปิดโปรแกรมวิชาเพาะเลี้ยงสัตว์น้ำ ไฟฟ้า และระดับปริญญาตรี (วท.บ.) เปิดโปรแกรมวิชาพืชศาสตร์ กับโปรแกรมวิชาเกษตรศาสตร์

พ.ศ. 2532 เปิดสอนระดับอนุปริญญาวิทยาศาสตร์ โปรแกรมวิชาคอมพิวเตอร์

พ.ศ. 2533 เปิดสอนระดับอนุปริญญาวิทยาศาสตร์ โปรแกรมวิชาเคมีปฏิบัติ และระดับปริญญาตรีวิทยาศาสตรบัณฑิต (วท.บ.) หลักสูตร 2 ปี โดยเปิดโปรแกรมวิชาเทคโนโลยีการเกษตร

พ.ศ. 2534 เปิดสอนระดับอนุปริญญาวิทยาศาสตร์ โปรแกรมวิชาเซรามิกส์ และเปิดสอนนักศึกษาระดับปริญญาตรี (ค.บ. 4 ปี) ในโครงการคุรุทายาท (ระดับมัธยม) 3 โปรแกรมวิชา ได้แก่ เกษตรกรรม ฟิสิกส์ และชีววิทยา

พ.ศ. 2535 ได้รับพระราชทานชื่อจากพระบาทสมเด็จพระเจ้าอยู่หัว เป็น **"สถาบันราชภัฏนครสวรรค์"** เมื่อ

วันที่ 14 กุมภาพันธ์ 2535 และเปิดสอนระดับอนุปริญญาศิลปศาสตร์ โปรแกรมวิชาธุรกิจการท่องเที่ยว

พ.ศ. 2536 ได้ทรงพระกรุณาโปรดเกล้าฯ แต่งตั้ง **รศ.ดร.ประเทือง ภูมิภัทราคม** มาดำรงตำแหน่งอธิการสถาบันราชภัฏนครสวรรค์เมื่อวันที่ 21 ตุลาคม 2536 สืบต่อจาก รศ.วิทยา รุ่งอดุลพิศาล และเปิดสอนระดับอนุปริญญาวิทยาศาสตร์ โปรแกรมวิชาเทคโนโลยีการอาหาร

พ.ศ. 2538 ได้ทรงพระกรุณาโปรดเกล้าฯ แต่งตั้ง **รศ.สุพล บุญทรง** มาดำรงตำแหน่งอธิการบดีสถาบันราชภัฏนครสวรรค์ เมื่อวันที่ 9 มิถุนายน 2538

พ.ศ. 2541 ได้ทรงพระกรุณาโปรดเกล้าฯ แต่งตั้ง **รศ.ดร.ประเทือง ภูมิภัทราคม** มาดำรงตำแหน่งอธิการบดีสถาบันราชภัฏนครสวรรค์ เมื่อวันที่ 1 พฤศจิกายน 2541

พ.ศ. 2542 เปิดสอนระดับบัณฑิตศึกษา สาขาวิชาการบริหารการศึกษา สาขาหลักสูตรและการสอน และประกาศนียบัตรบัณฑิตวิชาชีพครู เปิดศูนย์อุดมศึกษาเพื่อชุมชน ที่ตำบลเกยไชย อำเภอชุมแสง จังหวัดนครสวรรค์ เปิดสอนโปรแกรมวิชาการพัฒนาชุมชน ระดับอนุปริญญา

พ.ศ. 2543 เปิดศูนย์ให้การศึกษาจังหวัดชัยนาท เปิดสอนระดับอนุปริญญา ปริญญาตรี และระดับบัณฑิตศึกษา และเปิดศูนย์ให้การศึกษาจังหวัดอุทัยธานี เปิดสอนระดับอนุปริญญา และปริญญาตรี

พ.ศ. 2545 เปิดสอนระดับปริญญาโท หลักสูตรศิลปศาสตรมหาบัณฑิต สาขายุทธศาสตร์การพัฒนา ขยายพื้นที่บริเวณ ตำบลย่านมัทรี อำเภอพยุหะคีรี จังหวัดนครสวรรค์ จำนวน 500 ไร่

พ.ศ. 2547 เปลี่ยนจากสถาบันราชภัฏนครสวรรค์เป็นมหาวิทยาลัยราชภัฏนครสวรรค์ เปิดสอนระดับปริญญาโท หลักสูตรครุศาสตรมหาบัณฑิต สาขาการส่งเสริมสุขภาพ

พ.ศ. 2548 ร่วมมือกับวิทยาลัยชุมชนพิจิตร เปิดสอนระดับปริญญาตรี หลักสูตรศิลปศาสตรบัณฑิต สาขารัฐประศาสนศาสตร์ ที่ อำเภอโพทะเล จังหวัดพิจิตร เริ่มจัดการเรียนการสอนโปรแกรมวิชาเกษตรศาสตร์และดนตรี ณ บริเวณพื้นที่ตำบลย่านมัทรี

พ.ศ. 2549 เปิดสอนระดับปริญญาเอก หลักสูตรครุศาสตรดุษฎีบัณฑิต สาขาการจัดการการศึกษาและการเรียนรู้

พ.ศ. 2550 เปิดสอนระดับปริญญาโท ได้แก่ หลักสูตรครุศาสตรมหาบัณฑิต สาขาวิจัยและประเมินผลการศึกษา หลักสูตรวิทยาศาสตรมหาบัณฑิต สาขาวิชาการจัดการการเกษตร หลักสูตรรัฐประศาสนศาสตรมหาบัณฑิต และหลักสูตรบริหารธุรกิจมหาบัณฑิต สาขาวิชาการตลาด เปิดสอนระดับปริญญาเอก หลักสูตรปรัชญาดุษฎีบัณฑิต สาขายุทธศาสตร์การพัฒนา

พ.ศ. 2550 เปิดสอนระดับปริญญาตรีได้แก่ วิศวกรรมศาสตรบัณฑิต (วิศวกรรมไฟฟ้าเครื่องกลการผลิต) และหลักสูตรวิศวกรรมศาสตรบัณฑิต สาขาวิชาวิศวกรรมพลังงาน

มหาวิทยาลัยราชภัฏนครสวรรค์ บริเวณพื้นที่การศึกษาตำบลย่านมัทรี

มหาวิทยาลัยราชภัฏนครสวรรค์พื้นที่การศึกษาตำบลนครสวรรค์ตก (พื้นที่เดิม) คับแคบ มหาวิทยาลัยฯ จึงจำเป็นต้องขยายเขตพื้นที่จัดการศึกษาใหม่ โดยได้รับการอนุมัติให้ใช้ประโยชน์ในที่ดินราชพัสดุ ซึ่งอยู่ในความดูแลใช้ประโยชน์ของมณฑลทหารบกที่ ๓๑ บริเวณ ริมถนนสาย เอเชียด้านตะวันตก ฝั่งซ้ายระหว่างหลักกิโลเมตรที่ 219-220 อำเภอพยุหะคีรี จังหวัดนครสวรรค์ มีเนื้อที่ประมาณ 500 ไร่ ซึ่งในขณะนี้มีการใช้พื้นที่จัดตั้งอาคารเรียนเป็นบางส่วนประกอบด้วยอาคารเรียนขนาดใหญ่ 4 หลัง อาคารเรียนขนาดเล็ก 1 หลัง อาคารปฏิบัติการ 4 หลัง อาคารประชุมปฏิบัติการ 1 หลัง ปัจจุบันมหาวิทยาลัยจัดการเรียนการสอนในบริเวณพื้นที่การศึกษาตำบลย่านมัทรี ให้กับนักศึกษาสาขาวิชารัฐศาสตร์ สาขาวิชานิติศาสตร์ สาขาวิชาดนตรีศึกษา สาขาวิชาเกษตรศาสตร์และเทคโนโลยีการอาหาร นอกจากนี้แล้วยังให้บริการวิชาการอื่นๆ เช่น การตรวจคุณภาพสินค้าเกษตร การตรวจคุณภาพอาหาร การวิจัยทางการเกษตรและอุตสาหกรรม เป็นต้น โดยในแผนพัฒนาระยะแรกจะมีการจัดการศึกษาคณะรัฐศาสตร์ คณะนิติศาสตร์ คณะเทคโนโลยีการเกษตรและอุตสาหกรรม

รายนามผู้บริหารมหาวิทยาลัยราชภัฏนครสวรรค์ จากอดีต - ปัจจุบัน

ชื่อ - สกุล		ระยะเวลา	ตำแหน่ง
1. ขุนกัณหเนตรศึกษากร		2465-2467	ครูใหญ่
2. ขุนชิตพิทยากรรม		2467-2468	ครูใหญ่
3. นายเกษม	พุ่มพวง	2468-2475	ครูใหญ่
4. นายจรูญ	สุวรรณมาศ	2477-2486	ครูใหญ่
5. นายศิริ	อาจละกะ	2486-2494	ครูใหญ่
6. นายศิริ	ศุขกิจ	2494-2498	ครูใหญ่
7. นายพร้อม	ปริงทอง	2498-2503	อาจารย์ใหญ่
8. นายเติม	จันทะชุม	2503-2508	อาจารย์ใหญ่
9. นายประธาน	จันทรเจริญ	2508-2518	ผู้อำนวยการ
10. ดร.วิเชียร	แสนโสภณ	2518-2521	อธิการ
11. ดร.หอม	คลายานนท์	2521-2530	อธิการ
12. รศ.วิทยา	รุ่งอดุลพิศาล	2530-2536	อธิการ
13. รศ.ดร.ประเทือง	ภูมิภัทราคม	2536-2538	อธิการ
14. รศ.สุพล	บุญทรง	2538-2541	อธิการบดี
15. รศ.ดร.ประเทือง	ภูมิภัทราคม	2541-2545	อธิการบดี
16. รศ.ดร.ประเทือง	ภูมิภัทราคม	2545-ปัจจุบัน	อธิการบดี

หมายเหตุ พ.ศ. 2475-2476 โรงเรียนถูกยุบไปรวมกับโรงเรียนฝึกหัดครูพระนครศรีอยุธยา ผู้ดำรงตำแหน่งครูใหญ่จึงว่างลงช่วงนั้น

คณะกรรมการสภามหาวิทยาลัยราชภัฏนครสวรรค์

คณะกรรมการส่งเสริมกิจการมหาวิทยาลัย

1.	รศ.ดร.สุขุม	เฉลยทรัพย์	ประธานกรรมการ
2.	พระนิภากรโสภณ		กรรมการ
3.	นายพรชัย	ดีสวัธน์ศรีเพชร	กรรมการ
4.	นายวิรัช	ตั้งประดิษฐ์	กรรมการ
5.	นางศิวารมย์	ศิริภาพ	กรรมการ
6.	นายสนุ่น	แสงเขียว	กรรมการ
7.	นายสมเดช	ตั้งจิตต์ถาวรกุล	กรรมการ
8.	นายอดุลย์	ศรีประทักษ์	กรรมการ
9.	พันตำรวจเอกอรุณ	แตงนารา	กรรมการ
10.	นางศรินทิพย์	งามนิล	กรรมการ
11.	นางสุนันท์	ภัสสร	กรรมการ
12.	ประธานสภานักศึกษามหาวิทยาลัยราชภัฏนครสวรรค์		กรรมการ
13.	นายกองค์การบริหารนักศึกษามหาวิทยาลัยราชภัฏนครสวรรค์		กรรมการ
14.	รศ.ดร.ธานี	เกสทอง	เลขานุการ
15.	นางนภัสนันท์	บัวแก้ว	ผู้ช่วยเลขานุการ
16.	นางกัลยา	จูทา	ผู้ช่วยเลขานุการ
17.	นางศิวิไล	บุญวรนุช	ผู้ช่วยเลขานุการ

คณะกรรมการสภาคณาจารย์และข้าราชการ

1.	ผศ.ว่าที่ ร.ต.อภิเดช	มงคลปัญญา	ประธานสภาคณาจารย์และข้าราชการ
2.	ผศ.มนตรี	ไชยานุกูลกิตติ	รองประธานสภาคณาจารย์และข้าราชการ
3.	นางสาวนันทภัค	ธนาอภินนท์	กรรมการ
4.	ผศ.สุภาวดี	ศรีวรรธนะ	กรรมการ
5.	นายภาณุพงษ์	คงจันทร์	กรรมการ
6.	ผศ.ภาคิน	อินทร์จุ้ย	กรรมการ
7.	ผศ.ธิติมา	บุญเจริญ	กรรมการ
8.	นายทินพันธุ์	เนตรแพ	กรรมการ
9.	ผศ.จิตราภรณ์	เพ็งดี	กรรมการ
10.	นางสวลีย์	บุตรประดิษฐ์	กรรมการ
11.	ผศ.สันติ	พงษ์พรต	กรรมการ
12.	ผศ.สนธยา	แพ่งศรีสาร	กรรมการ
13.	นางสาวพงษ์ลดา	คงหอม	กรรมการ

คณะกรรมการสภาวิชาการมหาวิทยาลัยราชภัฏนครสวรรค์

1.	รศ.ดร.ประเทือง	ภูมิภัทราคม	ประธานกรรมการ
2.	ศ.ดร.บุญทัน	ดอกไธสง	กรรมการผู้ทรงคุณวุฒิ
3.	ศ.ดร.สมยศ	พลับเที่ยง	กรรมการผู้ทรงคุณวุฒิ
4.	รศ.ดร.สมบัติ	นพรัก	กรรมการผู้ทรงคุณวุฒิ
5.	ผศ.ดร.พูลศักดิ์	โกษียาภรณ์	กรรมการผู้ทรงคุณวุฒิ
6.	ดร.ประกิจ	ณรงค์ตะณุพล	กรรมการผู้ทรงคุณวุฒิ
7.	ผศ.ดร.นวลศรี	ชำนาญกิจ	กรรมการ
8.	ดร.สุธาทิพย์	งามนิล	กรรมการ
9.	ผศ.ปราณี	ตปนียวรวงศ์	กรรมการ
10.	ผศ.ศรวณะ	แสงสุข	กรรมการ
11.	นายพิสิษฐ์	จอมบุญเรือง	กรรมการ
12.	ผศ.ดร.บัญญัติ	ชำนาญกิจ	กรรมการและเลขานุการ
13.	ผศ.วไลพร	เมฆไตรรัตน์	ผู้ช่วยเลขานุการ
14.	นางพรรณี	เหมะสถล	ผู้ช่วยเลขานุการ

คณะผู้บริหาร
มหาวิทยาลัยราชภัฏนครสวรรค์

รศ.ดร.ประเทือง ภูมิภัทราคม
อธิการบดีมหาวิทยาลัยราชภัฏนครสวรรค์

นายเฉลิมเกียรติ ปรัชญาพันธ์
รองอธิการบดีฝ่ายบริหาร

ผศ.ดร.บัญญัติ ชำนาญกิจ
รองอธิการบดีฝ่ายวิชาการ

ดร.ทีปพิพัฒน์ สันตะวัน
รองอธิการบดีฝ่ายกิจการนักศึกษา

ผศ.ประทีป แก้วเหล็ก
รองอธิการบดีฝ่ายวางแผนและพัฒนา

รศ.ดร.ธานี เกสทอง
รองอธิการบดีฝ่ายกิจการสภาและชุมชนสัมพันธ์

NAKHONSAWAN RAJABHAT UNIVERSITY

ผศ.ดร.นันทิยา น้อยจันทร์
คณบดีคณะครุศาสตร์

ผศ.ดุสิต ภู่ตระกูล
คณบดีคณะวิทยาการจัดการ

ดร.ประจักร์ รอดอาวุธ
คณบดีคณะมนุษยศาสตร์
และสังคมศาสตร์

ผศ.ดร.ศุภชัย ทวี
คณบดีคณะวิทยาศาสตร์
และเทคโนโลยี

ผศ.ดร.ทัศนุพันธุ์ กุศลสถิตย์
คณบดีคณะเทคโนโลยีการเกษตร
และเทคโนโลยีอุตสาหกรรม

นายเฉลิมเกียรติ ปรัชญาพันธ์
รักษาราชการแทนผู้อำนวยการ
สำนักงานอธิการบดี

ผศ.วไลพร เมฆไตรรัตน์
ผู้อำนวยการสำนักส่งเสริมวิชาการ
และงานทะเบียน

ผศ.ดร.บุญแสน เตียวนุกูลธรรม
ผู้อำนวยการสถาบันวิจัย
และพัฒนา

NAKHONSAWAN RAJABHAT UNIVERSITY

คณาจารย์มหาวิทยาลัยราชภัฏนครสวรรค์
ปีการศึกษา 2554

ข้อมูล : กรกฎาคม 2554

คณะครุศาสตร์

รศ.ดร.นันทิยา น้อยจันทร์	คณบดี
อาจารย์สาธร ทรัพย์รวงทอง	รองคณบดีฝ่ายบริหาร
ดร.สุธาทิพย์ งามนิล	รองคณบดีฝ่ายวิชาการ
ดร.สมบัติ ศรีทองอินทร์รอง	คณบดีฝ่ายกิจการนักศึกษา
อาจารย์เยาวเรศ ภักดีจิตร	หัวหน้าสำนักงานคณบดี
อาจารย์สายทิตย์ ยะฟู	ผู้ช่วยคณบดี
อาจารย์มงคล ศัยยกุล	ผู้ช่วยคณบดี
อาจารย์สุชาติ จันทร์ดอกไม้	หัวหน้าภาควิชาหลักสูตรและการสอน
อาจารย์ภาณุพงษ์ คงจันทร์	หัวหน้าภาควิชาเทคนิคการศึกษา
ผศ.สุนทรสวัสดิ์ เค้าศรีวงษ์	ผู้อำนวยการโรงเรียนสาธิต

ภาควิชาหลักสูตรและการสอน

สาขาวิชาหลักสูตรการสอน

ผศ.ดร.บัญญัติ ชำนาญกิจ
ค.ด. (หลักสูตรและการสอน)
ค.ม. (การศึกษาวิทยาศาสตร์)
วท.บ. (ฟิสิกส์)

ผศ.ธวัช วันชูชาติ
ค.ม. (หลักสูตรและการสอน)
กศ.บ. (ภาษาไทย)

ผศ.ธนาพร ธนานุวัฒน์ศักดิ์
วท.ม. (การสอนชีววิทยา)
กศ.บ. (ชีววิทยา)

รศ.ดร.พนมพร เผ่าเจริญ
Sc.Ed.D. (Science Education)
ค.ม. (นิเทศการศึกษาและพัฒนาหลักสูตร)
ค.บ. (สังคมศึกษา)

อาจารย์พรสิริ เอี่ยมแก้ว
ศษ.ม. (หลักสูตรและการนิเทศ)
ค.บ. (วิทยาศาสตร์ทั่วไป)
น.บ.
กำลังศึกษาต่อปริญญาเอก

ดร.สุธาทิพย์ งามนิล
ศษ.ด. (หลักสูตรและการสอน)
ค.ม. (นิเทศการศึกษาและพัฒนาหลักสูตร)
กศ.บ. (ภาษาอังกฤษ)

อาจารย์เยาวเรศ ภักดีจิตร
ศศ.ม. (สาขาวิชาสังคมศึกษา)
ค.บ. (สาขาวิชาการประถมศึกษา)
กำลังศึกษาต่อปริญญาเอก

อาจารย์สุรีรัตน์ โชติวิชาศิริกุล
คม. (หลักสูตรและการสอน)
คบ. (การศึกษาปฐมวัย)

อาจารย์อาภากร โพธิ์ดง
กศ.ม. (หลักสูตรและการสอน)
ศศ.บ. (พัฒนาสังคม)

อาจารย์นิพัทธา สังข์ยก
ค.บ. (ภาษาอังกฤษ)
เกียรตินิยมอันดับ 2

อาจารย์วันวิสาข์ ไทยเขียว
กศ.ม. (หลักสูตรและการสอน)
ค.บ. (ภาษาอังกฤษ)

อาจารย์เนรัญชลา จารุจิต
ค.บ. (ภาษาอังกฤษ)

อาจารย์เวนุกา ตาลาน
ค.บ. (ภาษาอังกฤษ)

อาจารย์พรรณี เหมสถล
ค.ม. (หลักสูตรและการสอน)
กศ.บ. (คณิตศาสตร์)
กำลังศึกษาศึกษาต่อปริญญาเอก

อาจารย์ภิรญา โพธิทักษ์
ค.ม. หลักสูตรและการสอน
ค.บ. การประถมศึกษา

อาจารย์พิณฑิญา ขำอ่อน
ค.ม. (หลักสูตรและการสอน)
ค.บ. (การศึกษาปฐมวัย)

อาจารย์เยาวนาถ ดาเกี้ยง
ศศ.บ. (นาฏศิลป์และการละคร)

อาจารย์สุพล นันทสิงห
กศ.ม. (หลักสูตรและการสอน)
พร.บ. (รัฐศาสตร์)

สาขาวิชาการศึกษาปฐมวัย

รศ.ดร.นันทิยา น้อยจันทร์
ปร.ด. (การบริหารการศึกษา)
ค.ม. (การศึกษาปฐมวัย)
ค.บ. (การศึกษาปฐมวัย)
ศษ.บ. (การบริหารการศึกษา)

ผศ.ดร.ธีราพร กุลนานันท์
ปร.ด. (การบริหารการศึกษา)
กศ.ม (การศึกษาปฐมวัย)
ค.บ. (การอนุบาลศึกษา)

ผศ.ปรีดา กลั่นแก้ว
ค.ม. (โสตทัศนศึกษา)
ค.บ. (ภาษาอังกฤษ)

ผศ.วไลพร เมฆไตรรัตน์
กศม. (การศึกษาปฐมวัย)
ศษ.บ. (การบริหารการศึกษา)
คบ. (การอนุบาลศึกษา)
เกียรตินิยมอันดับ 2
กำลังศึกษาต่อปริญญาเอก

ผศ.ดร.สุภาวดี ศรีวรรธนะ
Ed.d. (Education)
ค.ม. (การศึกษาปฐมวัย)
ค.บ. (นาฏศิลป์)

อาจารย์อนงค์นาถ สถิตย์น้อย
กศ.ม. (เทคโนโลยีและ
สื่อสารการศึกษา)
ค.บ. (การศึกษาปฐมวัย)

สาขาวิชาพลศึกษาและนันทนาการ

ผศ.สุนทรสวัสดิ์ เค้าศรีวงษ์
MAT.PE(Master of Arts in Teaching Physical Education)
กศ.บ. (พลศึกษา)

รศ.เจสดา ธนวิภาคะนนท์
ค.ม. (การสอนพลศึกษา)
ค.บ. (พลศึกษา)

รศ.สมเกียรติ เนตรประเสริฐ
M.S.PE. (Recreation)
กศ.บ. (พลานามัย)

รศ.วุฒิชัย ประภากิตติรัตน์
ค.ม. (พลศึกษา)
ค.บ. (พลศึกษา)

อาจารย์สุชาติ จันทร์ดอกไม้
กศ.ม. (พลศึกษา)
กศ.บ. (พลศึกษา)

ผศ.ณัฐธยาน์ ศรีพุธสมบูรณ์
กศ.ม. (พลศึกษา)
กศ.บ. (พลศึกษา)

อาจารย์สยาม ทองใบ
วท.ม. (วิทยาศาสตร์การกีฬา)
วท.บ. (วิทยาศาสตร์การกีฬา)
กำลังศึกษาต่อปริญญาเอก

อาจารย์ชาคริสต์ ภาคสุนทร
กศ.ม. (พลศึกษา)
วท.บ. (สุขศึกษา)
กำลังศึกษาต่อปริญญาเอก

อาจารย์ธนสิริ โชคทวีพาณิชย์
ศศ.ม. (พลศึกษา)
ศศ.บ. (พลศึกษา)

อาจารย์ธนัช ยอดดำเนิน
กศ.ม. (พลศึกษา)
วท.บ. (พลศึกษา)

อาจารย์ทินกร ชอ้มพง
กศ.ม. (พลศึกษา)
ศษ.บ. (พลศึกษา)

สาขาวิชาเทคโนโลยีและนวัตกรรมทางการศึกษา

อาจารย์มงคล จันทร์ภิบาล
กศ.ม. (เทคโนโลยีทางการศึกษา)
กศ.บ. (ภาษาอังกฤษ)
กำลังศึกษาต่อปริญญาเอก

อาจารย์ไกรวิทย์ ดีเอม
ศศ.ม. (เทคโนโลยีการศึกษา)
กศ.ม.(การบริหารการศึกษา
ศศ.บ. (นิเทศศาสตร์)

อาจารย์ดวงใจ พุทธเษม
กศ.ม. (เทคโนโลยีและสื่อสารการศึกษา)
วท.บ. (วิทยาการคอมพิวเตอร์)
กำลังศึกษาต่อปริญญาเอก

อาจารย์นันธวัช นุนารถ
คอ.ม. (เทคโนโลยีคอมพิวเตอร์)
วท.บ. (วิทยาการคอมพิวเตอร์)
กำลังศึกษาต่อปริญญาเอก

ดร.พรรณาราย เทียมทัน
ค.ด. (เทคโนโลยีและสื่อสารการศึกษา)
ศษ.ม. (เทคโนโลยีทางการศึกษา)
กศ.บ. (ภาษาอังกฤษ)

สาขาวิชาพื้นฐานการศึกษา

ผศ.จำรัส นวลนิ่ม
กศ.ม. (บรรณารักษศาสตร์)
กศ.บ. (ภาษาอังกฤษ)

ผศ.ธนัศ มีศรีสวัสดิ์
กศ.ม. (การบริหารการศึกษา)
กศ.บ. (ภาษาไทย) เกียรตินิยม

รศ.ดร.ธานี เกสทอง
Ph.D. (Development Education)
ศบ.ม. (สิ่งแวดล้อมศึกษา)
กศ.บ. (ชีววิทยา),ศศ.บ.(รัฐศาสตร์)

อาจารย์นพรัตน์ จิตตะวณิช
M.S. in Ed. (Educational Administration and Supervision),
ค.บ. (วิทยาศาสตร์ทั่วไป)

ดร.สมบัติ ศรีทองอินทร์
Ph.D.(Development Education) , CLSU Philiphine
ค.ม. (พลศึกษา)
กศ.บ. (พลศึกษา)

ผศ.ดร.วิรัช จงอยู่สุข
กศ.ด. (การบริหารการศึกษา)
ค.ม. (นิเทศการศึกษาและพัฒนาหลักสูตร)
กศ.บ. ภาษาอังกฤษ-ภาษาไทย,
น.บ. นิติศาสตร์

สาขาวิชาจิตวิทยาและการแนะแนว

รศ.ดร.ประเทือง ภูมิภัทราคม
ค.ด. (จิตวิทยาการศึกษา)
กศ.ม. (การแนะแนว)
กศ.บ. (เคมี)

ดร.ทีปพิพัฒน์ สันตะวัน
กศ.ด. (การบริหารการศึกษา),
ศศ.ม. (จิตวิทยาการศึกษาและการแนะแนว)
กศ.บ. (การแนะแนว)
ศษ.บ. (ศึกษาศาสตร์การบริหารการศึกษา)

อาจารย์ภานุพงษ์ คงจันทร์
กศ.ม. (จิตวิทยาการแนะแนว)
กศ.บ. (สังคมศึกษา)

อาจารย์บังอร ทิวาพรนานุกูล
ศศ.ม. (จิตวิทยาการศึกษาและการแนะแนว
ศษ.บ. (การวัดและประเมินผลการศึกษา)
ศศ.บ.(ประวัติศาสตร์)

อาจารย์มงคล ศัยยกุล
กศ.ม. (จิทวิทยาการแนะแนว)
บธ.บ. (การตลาด)
กำลังศึกษาต่อปริญญาเอก

อาจารย์ชญานิษฏ์ รุ่งรังษี
กศ.ม. (จิตวิทยาการศึกษา)
อ.บ. (ภาษาจีน)
กำลังศึกษาต่อปริญญาเอก

สาขาวิชาวัดผลและวิจัยทางการศึกษา

อาจารย์นิเวศน์ คำรัตน์
ค.ม. (วิจัยการศึกษา)
กศ.บ. (วิทยาศาสตร์-คณิตศาสตร์)

อาจารย์สาธร ทรัพย์รวงทอง
ศษ.ม. (การวัดผลและประเมินผลการศึกษา)
ค.บ. (วัดผลการศึกษา)
กำลังศึกษาต่อปริญญาเอก

อาจารย์สายทิตย์ ยะฟู
กศ.ม. (การวิจัยการศึกษา)
ค.บ. (วิทยาศาสตร์ทั่วไป)
กำลังศึกษาต่อปริญญาเอก

ดร.บัณฑิตา อินสมบัติ
กศ.ด. (การวิจัยและพัฒนาหลักสูตร)
กศ.ม. (หลักสูตรและการสอน)
ค.บ. (การศึกษาปฐมวัย)

ผศ.ดร.ไชยรัตน์ ปราณี
กศ.ด. (การวิจัยและพัฒนาหลักสูตร)
กศ.ม. (การมัธยมศึกษา)
น.บ. (นิติศาสตร์)
กศ.บ. (สังคมศึกษา)

โรงเรียนสาธิต

ผศ.ฐิตินันท์ ด้วงสุวรรณ
กศ.ม. (จิตวิทยาและการแนะแนว)
กศ.บ. (การประถมศึกษา)
กำลังศึกษาต่อปริญญาเอก

คณะมนุษยศาสตร์และสังคมศาสตร์

ข้อมูล : กรกฎาคม 2554

ดร.ประจักร	**รอดอาวุธ**	คณบดี
อาจารย์พิสิษฐ์	**จอมบุญเรือง**	รองคณบดีฝ่ายวิชาการ
อาจารย์ไชยา	**อู๋ชนะภัย**	รองคณบดีฝ่ายกิจการนักศึกษา
ผศ.ศุภาวีร์	**เลิศผาติวงศ์**	รองคณบดีฝ่ายบริหาร
อาจารย์พัชรี	**ดินฟ้า**	หัวหน้าสำนักงานคณบดี
ดร.สนั่น	**กัลปา**	หัวหน้าศูนย์ภาษา

สาขาวิชาภาษาไทย

ผศ.เสาวดี ธนวิภาคะนนท์
ค.ม. (การสอนภาษาไทย)
กศ.บ. (ภาษาไทย)

อาจารย์ชนิกา พรหมมาศ
ศษ.ม. (การสอนภาษาไทย)
ศศ.บ.(ภาษาไทย)

อาจารย์นวพร ละม้ายศรี
กศ.ม.(ภาษาไทย)
ศศ.บ.(ภาษาไทย)
กำลังศึกษาต่อปริญญาเอก

อาจารย์ณัฐวุฒิ เชื้อชวด
ศศ.ม.(ภาษาไทย)
ค.บ.(ภาษาไทย)

อาจารย์สุกัญญา คงสูน
ศศ.ม.(ภาษาไทย)
ค.บ.(ภาษาไทย) เกียรตินิยมอันดับ 2

อาจารย์ชัชนีย์ วินิจชัยนันท์
อ.ม.(ภาษาไทย)
ศศ.บ.(ภาษาไทย)

อาจารย์ชูชาติ คุ้มคำ
ศศ.ม. (ภาษาไทย)
ค.บ.(ภาษาไทย)

อาจารย์อนัญญา วารีสอาด
อ.ม.(วรรณคดีเปรียบเทียบ)
อ.บ.(ภาษาไทย) เกียรตินิยมอันดับ 1

ผศ.สุวนีย์ พระแก้ว
อ.ม.(ภาษาไทย)
กศ.บ.(ภาษาไทย)

ผศ.สุชาติ พงษ์พานิช
กศ.ม (ภาษาและวรรณคดี)
สาขาอุดมศึกษาและการฝึกหัดครู
กศ.บ. (ภาษาไทย)

อาจารย์ลักขณา เจริญวารี
กศ.ม. (ภาษาไทย-ภาษาอังกฤษ)
กศ.บ. (ภาษาและวรณคดีไทย)

สาขาวิชาภาษาต่างประเทศ

อาจารย์วรารักษ์ พูนวิวัฒน์
M.A.(Chinese Linguistic and Applied Linguistic)
ค.บ. (ภาษาจีน)

ผศ.ศุภาวีร์ เลิศผาติวงศ์
กศ.ม. (ภาษาอังกฤษ)
ศศ.บ. (ภาษาอังกฤษ)

ผศ.ดาเรศ นฤมล
กศ.ม. (ภาษาศาสตร์การศึกษา)
Dip in Applied Ling
กศ.บ. (ภาษาอังกฤษ)
กำลังศึกษาต่อปริญญาเอก

อาจารย์ดิศราวรรณ เลิศลาย
M.A. (Applied Linguistics) (Second Class Honours), Dip. in TEFL.
ศศ.ม. (การสอนภาษาอังกฤษ)
กศ.บ.(ภาษาอังกฤษ)
(เกียรตินิยมอันดับสอง)

อาจารย์ประสพ ยลสิริธัม
ศศ.ม. (รัฐศาสตร์)
ศศ.บ. (ฝรั่งเศส-บริหารการศึกษา)
Cert.in French For Busibess
กำลังศึกษาต่อปริญญาเอก

รศ.ดร.ประเสริฐ จันทร์อุดม
Ph.D.(Education)
กศ.ม.(ภาษาอังกฤษ
กศ.บ.(ภาษาอังกฤษ)
Dip.TESOL.
Grad.Dip.TESOL.

อาจารย์สวลีย์ บุตรประดิษฐ์
กศ.ม. (ภาษาอังกฤษ)
ค.บ. (ภาษาอังกฤษ)

ดร.ประจักร์ รอดอาวุธ
Ph.D.in Education - Specialisation in TEFL, The University of Queensland, Australia
ศศ.ม. (การสอนภาษาอังกฤษในฐานะภาษาต่างประเทศ)
กศ.บ. (ภาษาอังกฤษ)

อาจารย์สุธิมา โพธิ์เงิน
อ.ม. (ภาษาจีน)
อ.บ. (ภาษาจีน) เกียรตินิยมอันดับ 2
กำลังศึกษาต่อปริญญาเอก

อาจารย์สุธินี แจ่มอุทัย
อ.ม. (วรรณคดีเปรียบเทียบ)
ศศ.บ.(ภาษาอังกฤษ)

อาจารย์ริดากุล บุญรักษา
ศศ.ม.(ภาษาอังกฤษ)
ศศ.บ.(ภาษาอังกฤษ)

อาจารย์สุภาวดี สุประดิษฐอาภรณ์
ศศ.ม.(ภาษาศาสตร์)
ศศ.บ.(ภาษาอังกฤษ)

อาจารย์พรพรรณ โพธสุวรรณ
ศศ.ม.(ภาษาอังกฤษ)
ศศ.บ.(ภาษาอังกฤษ)

อาจารย์ปรัชพร พันหลง
ศศ.ม.(ภาษาอังกฤษ)
ศศ.บ.(ภาษาอังกฤษ) เกียรตินิยมอันดับ 2
ป.วค. (วิชาชีพครู)

อาจารย์บุญมา กุพันธุ์
M.A. (English Literature)
ศน.บ. (ภาษาอังกฤษ)

อาจารย์ฐิติรัตน์ รักษาศรี
ศศ.ม. (ภาษาศาสตร์)
ศศ.บ. (ภาษาอังกฤษ)

อาจารย์พัทธดนย์ สนธิรักษ์
ศศ.ม. (ภาษาอังกฤษ)
ศศ.บ. (ภาษาอังกฤษ)
ป.วค. (วิชาชีพครู)

อาจารย์รังสรรค์ หล้าคำจา
ศศ.ม. (ภาษาอังกฤษธุรกิจ)
ศศ.บ. (ภาษาอังกฤษ)
ป.บัณฑิต (วิชาชีพครู)

อาจารย์วิมลพร ระเวงวัลย์
ศศ.ม. (ภาษาอังกฤษ)
ค.บ. (ภาษาอังกฤษ)

อาจารย์คณิต จันทวานิช
ศศ.ม. (ภาษาและการสื่อสาร)
ศศ.บ. (ภาษาอังกฤษ)

Mrs.Suneeta Chuamon
M.A. (Sociology
M.A. (Economic)
B.A. (Sociology)

Mr.Robert Carroll Kraft
M.A. (Eastern)
B.A. (History)

Mr.Raymond Wallstead
M.A. (law)
B.A. (Business) Administration)

Mr.David Min Ho Han
B.A. (Philosophy)

Mr.Shawn Richard Dishneau
B.A. (Business Administration)
B.A. (Management Information Systems)

สาขาวิชาบรรณารักษศาสตร์และสารสนเทศ

นางสาวบุญทวี เกษนาวา
กศ.ม. (บรรณารักษศาสตร์)
ศศ.บ. (บรรณารักษศาสตร์)

อาจารย์พรทิพย์ แจ้งสว่าง
อ.ม. (บรรณารักษศาสตร์)
ศศ.บ. (บรรณารักษศาสตร์)

อาจารย์ปรีดี ปลื้มสำราญกิจ
อ.ม. (บรรณารักษศาสตร์)
ศศ.บ. (บรรณารักษศาสตร์)

สาขาวิชาศิลปะ

รศ.บุศราคำ เริงโกสุม
ศศ.ม. (การศึกษาผู้ใหญ่)
กศ.บ. (ศิลปศึกษา)

ผศ.วัชรา เฉลยทรัพย์
ค.ม. (หลักสูตรและการสอน)
กศ.บ. (ศิลปศึกษา)

อาจารย์ณัฐ ล้ำเลิศ
ศ.บ. (จิตรกรรม)

อาจารย์ศมลพรรณ ภู่เล็ก
ศป.ม. (นวัตกรรมการออกแบบ)
ศษ.บ. (วิจิตรศิลป์)
กำลังศึกษาต่อระดับปริญญาเอก

อาจารย์กิตติศักดิ์ แก้วดุก
ค.ม. (ประยุกตศิลปศึกษา)
ศ.บ. (ประติมากรรม)

สาขาวิชานาฏศิลป์และการละคร

อาจารย์นงลักษณ์ ปิยะมังคลา
ค.ม. (หลักสูตรและการสอน)
ค.บ. (นาฏศิลป์)
ศึกษาต่อปริญญาเอก

อาจารย์ภัทธิรา จันทร์ดี
ศศ.ม. (วิทยาการดนตรีและนาฏศิลป์)
กศ.ม. (จิตวิทยาการศึกษา)
ศป.บ. (ศิลปะการแสดงนาฏศิลป์ไทย)

ผศ.วีรวรรณ อินทร์พยุง
กศ.บ. (ภาษาไทย)
ป.ม.ช. (นาฏศิลป์ชั้นสูง)

สาขาวิชาดนตรี

ร.ต. ดร.พิเศษ ภัทรพงษ์
Ph.D. (Education)
ค.ม. (การศึกษานอกระบบโรงเรียน)
ศษ.บ. (การศึกษานอกระบบโรงเรียน)
ศษ.บ. (บริหารการศึกษา)
ค.บ. (ดนตรีศึกษา)

รศ.ดร.สุชาติ แสงทอง
ปร.ด. (ไทศึกษา)
ศศ.ม. (วัฒนธรรมการดนตรี)
ค.บ. (ดนตรีศึกษา)

ผศ.สุเทพ ไม้ทองดี
ค.ม. (หลักสูตรและการสอน)
กศ.บ. (ดุริยางคศาสตร์)

อาจารย์มารุต ปิยสุทธิ์
ค.ม. (หลักสูตรการสอน)
กศ.บ. (ดุริยางคศาสตร์)

ดร.ภิญโญ ภู่เทศ
ปร.ด. (ดนตรีวิทยา)
ศป.ม. (มานุษยดุริยางควิทยา)
ค.บ. (ดนตรีศึกษา)

อาจารย์ธีรพล ชูศักดิ์
ศป.บ.(ดุริยางค์ไทย)

อาจารย์ชัชชญา กัญจา
ศป.ม. (มานุษยดุริยางควิทยา)
ศศ.บ. (ดนตรี)

ผศ.เชาวน์ ปิยสุทธิ์
ศล.ม. (ศิลปะมหาบัณฑิตกิตติมศักดิ์)
กศ.บ. (ดุริยางคศาสตร์)

อาจารย์วิพักตร์ คล้ายสุบิน
ศศ.ม. (ยุทธศาสตร์การพัฒนา)

สาขาวิชาปรัชญาและศาสนา

อาจารย์ณัฏฐ์ชรัชช์ สาระหงษ์
อ.ม. (จริยศาสตร์ศึกษา)
ศศ.บ. (ปรัชญาและศาสนา)
กำลังศึกษาต่อปริญญาเอก

อาจารย์ธนสิทธิ์ คณฑา
M.A. in(Philosophy)
พธ.บ. (การสอนสังคมศึกษา)

อาจารย์สิริจิตต์ ปันเงิน
Ph.D (Philosophy)
ศศ.ม. (ปรัชญา)
ศศ.บ. (ภาษาไทย)

อาจารย์เจิด บรรดาศักดิ์
อ.ม. (ปรัชญา)
ศ.บ. (ปรัชญาและศาสนา)
กำลังศึกษาปริญญาเอก

สาขาวิชาสังคมวิทยา

ดร.สนั่น กัลปา
Ph.D. (Pol.Sci)
พธ.บ. (ปรัชญาศาสนา)เกียรตินิยม อันดับ 2
M.A. (Pol.Sci)

ผศ.ดร.จิตราภรณ์ เพ็งดี
ศศ.ด. (พัฒนาสังคม)
ค.บ. (บรรณารักษ์ศาสตร์)
ศศ.ม. (บรรณารักษ์ศาสตร์และสารนิเทศศาสตร์)

ดร.วรภพ วงศ์รอด
ศศ.ด. (พัฒนาสังคม)
พชม. (พัฒนาชุมชน)
พธ.บ. (บริหารรัฐกิจ) เกียรตินิยมอันดับ 1
บธ.บ (บริหารธุรกิจ)

ผศ.ดร.อุทัยวรรณ ภู่เทศ
ศศ.ด. (พัฒนาสังคม)
พช.ม. (พัฒนาชุมชน)
ศศ.บ.(การโรงแรม/ท่องเที่ยว)

ดร.พรรณภัทร ใจเอื้อ
ศศ.ด. (พัฒนาสังคม)
สส.ม. (การบริหารนโยบายและสวัสดิการสังคม)
ศศ.บ. (ศึกษาศาสตร์)

อาจารย์พลกฤต เกษตรเวทิน
ศศ.ม. (สังคมวิทยา)
ศศ.บ. (รัฐศาสตร์การเมืองการปกครอง)

อาจารย์หทัยชนก คะตะสมบูรณ์
พช.ม. (การพัฒนาชุมชน)
ศศ.บ. (การพัฒนาชุมชน)
เกียรตินิยมอันดับ 1

อาจารย์สาวิตรี สอาดเพียน
พธ.ม. (การพัฒนาชุมชน)
ศศ.บ. (การพัฒนาชุมชน)
เกียรตินิยมอันดับ 2

สาขาวิชาประวัติศาสตร์

อาจารย์ธีรพร พรหมมาศ
อ.ม. (ประวัติศาสตร์เอเชียตะวันออกเฉียงใต้)
ศศ.บ. (ประวัติศาสตร์)

อาจารย์ณัฏฐิรา กาญจนศิลป์
อ.ม. (ประวัติศาสตร์อเชียตะวันออกเฉียงใต้)
ศศ.บ. (ภาษาไทย)

อาจารย์พิมพ์อุมา ธัญธนกุล
อ.ม. (ประวัติศาสตร์เอเชียตะวันออกเฉียงใต้)
ศศ.บ. (ประวัติศาสตร์)

อาจารย์ทัศนีพร วิศาลสุวรรณกร
ศศ.ม. (ประวัติศาสตร์-ไทย)
ศศ.บ. (ประวัติศาสตร์)

อาจารย์วิลุบล สินธุมาลย์
อ.ม. (ประวัติศาสตร์ศึกษา)
ศศ.บ. (ประวัติศาสตร์)

สาขาวิชาภูมิศาสตร์

อาจารย์ไชยา อู่ชนะภัย
วท.ม. (ภูมิศาสตร์)
วท.บ. (ภูมิศาสตร์)

ผศ.เจริญ ชนลักษณ์ดาว
กศ.บ. (สังคมศึกษา)

อาจารย์วรรธนนันท์ ใจสะอาด
วท.ม. (การจัดการทรัพยากรธรรมชาติและสิ่งแวดล้อม)
วท.บ. (อุตสาหกรรมเกษตร)

อาจารย์พัชรี ดินฟ้า
ศศ.ม. (สังคมศึกษา)
ค.บ. (สังคมศึกษา) เกียรตินิยมอันดับ 2

อาจารย์สุนันทา เทียมคำ
วท.ม. (ภูมิศาสตร์)
ค.บ. (สังคมศึกษา) เกียรตินิยมอันดับ 2

สาขาวิชารัฐศาสตร์

ผศ.ดร.ไพศาล สรรสรวิสุทธ์
Ph.D. (Political Sciences)
M.A. (Political Science)
พธ.บ. (มนุษยสังคมสงเคราะห์ศาสตร์)

ดร.พิสิษฐ์ จอมบุญเรือง
D.P.A. (Public Administration)
M.A. (Public Administration)
พธ.บ. (บริหารการศึกษา)

อาจารย์สมญา อินทรเกษตร
พบ.ม. (บริหารการเงินการคลัง)
ศศ.บ. (รัฐศาสตร์)
กำลังศึกษาต่อปริญญาเอก

อาจารย์ชนันทิพย์ จันทรโสภา
ศศ.ม. (รัฐศาสตร์)
ศศ.บ. (นิเทศศาสตร์)
กำลังศึกษาต่อปริญญาเอก

อาจารย์สุวรรณา คุณดิลกณัฐวสา
รปม. (การบริหารทรัพยากรมนุษย์)
ศศ.บ. (รัฐประศาสนศาสตร์)
กำลังศึกษาต่อปริญญาเอก

อาจารย์คุณากร กรสิงห์
ร.ม. (การเมืองการปกครอง)
ศศ.บ. (รัฐประศาสนศาสตร์)
เกียรตินิยมอันดับ 2
กำลังศึกษาปริญญาเอก

อาจารย์กิตติพัฒน์ คงมะกล่ำ
ศศ.ม. (รัฐศาสตร์สาขาการปกครอง)
ศศ.บ. (รัฐประศาสนศาสตร์)
กำลังศึกษาต่อปริญญาเอก

อาจารย์วรรณมาฆะ เกษรดอกไม้
รปม. (นโยบายสาธารณะ)
ศศ.บ. (รัฐประศาสนศาสตร์)
เกียรตินิยมอันดับ 2
กำลังศึกษาต่อปริญญาเอก

อาจารย์ไพศาล เครือแสง
รปม. (รัฐศาสตร์การปกครอง)
ศศ.บ. (รัฐประศาสนศาสตร์)
กำลังศึกษาต่อปริญญาเอก

อาจารย์สุบัณฑิต จันทร์สว่าง
พธ.ม. (รัฐประศาสนศาสตร์)
พธ.บ. (รัฐศาสตร์)

อาจารย์ณัฐชัย นิ่มนวล
รป.ม. (การจัดการภาครัฐแนวใหม่)
ศศ.บ. (รัฐประศาสนศาสตร์)
กำลังศึกษาต่อปริญญาเอก

อาจารย์วรวิทย์ นพแก้ว
รป.ม. (รัฐประศาสนศาสตร์
พธ.บ. (รัฐศาสตร์)

อาจารย์วรวิทย์ นพแก้ว
รป.ม. (รัฐประศาสนศาสตร์)
พธ.บ. (รัฐศาสตร์)

อาจารย์เอกลักษณ์ นาคพ่วง
รป.ม. (การจัดการภาครัฐแนวใหม่)
ศศ.บ. (รัฐประศาสนศาสตร์)

อาจารย์มีนาทอง คณฑา
รป.ม. (การจัดการภาครัฐแนวใหม่)
ศศ.บ. (รัฐประศาสนศาสตร์)

อาจารย์พรรณพร พัฒนการค้า
รป.ม. (นโยบายสาธารณะ)
ศศ.บ. (รัฐประศาสนศาสตร์)

สาขาวิชานิติศาสตร์

อาจารย์ปราชญ์ ปรัชญาพันธ์
กศ.ม. (จิตวิทยาแนะแนว) มหาวิทยาลัยนเรศวร
น.บ. มหาวิทยาลัยรามคำแหง
น.ม. มหาวิทยาลัยรามคำแหง
บธ.ม. มหาวิทยาลัยรามคำแหง

อาจารย์จำลองลักษณ์ อินทวัน
น.ม. มหาวิทยาลัยรามคำแหง
น.บ. มหาวิทยาลัยรามคำแหง

อาจารย์ศิริวรรณ กมลสุขสถิต
น.ม. มหาวิทยาลัยรามคำแหง
น.บ. มหาวิทยาลัยพายัพ

อาจารย์อรทัย อินต๊ะไชยวงศ์
น.ม. มหาวิทยาลัยรามคำแหง
น.บ. มหาวิทยาลัยพายัพ
กำลังศึกษาต่อปริญญาเอก

อาจารย์เฉียงตะวัน ยอดดำเนิน
น.ม. มหาวิทยาลัยรามคำแหง
(กระบวนการยุติธรรมทางอาญา)
น.บ. มหาวิทยาลัยเชียงใหม่

อาจารย์ฐิตาภรณ์ น้อยนาลุ่ม
น.ม. มหาวิทยาลัยอัสสัมชัญ
(กฎหมายธุรกิจ)
น.บ. มหาวิทยาลัยรมคำแหง

อาจารย์นนทพัทธ์ ตรีณรงค์
น.ม. มหาวิทยาลัยธุรกิจบัณฑิตย์
(กฎหมายเอกชนและกฎหมายธุรกิจ)
นบ. มหาวิทยาลัยกรุงเทพ

อาจารย์ชฎาพร ร่มฉัตรเวทย์
น.ม. มหาวิทยาลัยรามคำแหง
น.บ. มหาวิทยาลัยราชภัฏนครสวรรค์

อาจารย์ฐิติชญาน์ คงชู
น.ม. มหาวิทยาลัยแม่ฟ้าหลวง
(กฎหมายธุรกิจ)
น.บ. มหาวิทยาลัยราชภัฏนครสวรรค์

นางสาวธันยพรรษ ปั้นนาค
น.ม. (กฎหมายธุรกิจ)
น.บ. (เกียรตินิยมอันดับ 2

คณะวิทยาการจัดการ

ข้อมูล : มิถุนายน 2555

ผศ.ดุสิต	**ภู่ตระกูล**	คณบดี
ผศ.ดร.ปราณี	**ตปนียวรวงศ์**	รองคณบดีฝ่ายวิชาการ
ผศ.นิตยา	**ชนินทยุทธวงศ์**	รองคณบดีฝ่ายบริหาร
อาจารย์กฤษฎิ์ติณณ์	**พันธุ์ไพโรจน์**	รองคณบดีฝ่ายกิจการนักศึกษา
อาจารย์วิไลลักษณ์	**สกุลเขมฤทัย**	ผู้ช่วยคณบดีฝ่ายประกันคุณภาพ
ผศ.สาลินี	**อินทพิบูลย์**	หัวหน้าสำนักงานคณบดีและเลขานุการ

สาขาวิชาบริหารทรัพยากรมนุษย์และการจัดการ

อาจารย์ปรียานันท์ โพธิ์ศิรวัฒน์
M.A. (Administrative Management)
ศ.บ. (การค้าระหว่างประเทศ)

ผศ.ดุสิต ภู่ตระกูล
วท.ม. (การสอนเคมี)
กศ.บ. (เคมี), น.บ. เกียรตินิยมอับดับ 2

ผศ.จำลอง ลือชา
พบ.ม. (การบริหารทรัพยากรมนุษย์)
กศ.บ. (ภูมิศาสตร์), น.บ.

ผศ.สาลินี อินทพิบูลย์
พบ.ม. (การบริหารทรัพยากรมนุษย์) เกียรตินิยม
บธ.บ. (การบริหารทั่วไป)

อาจารย์นวพร ประสมทอง
ค.ม. (วิจัยการศึกษา)
บธ.ม. (บริหารธุรกิจ)
ค.บ. (การศึกษาปฐมวัย) เกียรตินิยม อับดับ 2
กำลังศึกษาต่อปริญญาเอก

ผศ.ลัคนา ปานสำลี
วท.ม. (การสอนคณิตศาสตร์)
วท.บ. (คณิตศาสตร์)
บธ.บ. (การจัดการทั่วไป)
น.บ.

อาจารย์พิชา วิสิทธิ์พานิช
กจ.ม. (การจัดการของผู้ประกอบการ)
ศศ.บ. (ภาษาอังกฤษนานาชาติ)

อาจารย์ภัทราพร รินทร์ศรี
บธ.ม. (บริหารธุรกิจ)
นศ.บ. (การโฆษณาและการประชาสัมพันธ์)

อาจารย์กาญจนา สดับธรรม
บธ.ม. (บริหารธุรกิจทั่วไป)
ศศ.บ. (การจัดการทั่วไป)

อาจารย์รติมา ภูริรุ่งภิญโญ
บธ.ม. (การจัดการองค์การ)
นศ.บ. (สื่อสารมวลชน)

อาจารย์นัฐวุธ พิทักษ์ทิม
วท.ม. (เทคโนโลยีการบริหาร)
บธ.บ. (ธุรกิจระหว่างประเทศ)

อาจารย์จารุวรรณ ชอบประดิถ
บธ.ม. (บริหารธุรกิจ)
ศศ.บ. (ภาษาอังกฤษ)

สาขาวิชาการตลาด

อาจารย์นิรันดร์ เลิศบรรธนาวงศ์
บธ.ม. (การจัดการการตลาด)
ศ.บ. (เศรษฐศาสตร์ธุรกิจ)

อาจารย์แววัน ชมพูนุท ณ อยุธยา
M.B.A. (General Management)
บธ.บ. (การบริหารตลาด)
กำลังศึกษาต่อปริญญาเอก

อาจารย์นราธิป ภักดีจันทร์
กจ.ม. (การจัดการของผู้ประกอบการ)
ศศ.บ. (การตลาด)

อาจารย์ธิติยา ทองเกิน
บธ.ม. (บริหารธุรกิจและการจัดการทั่วไป)
ศศ.บ. (การตลาด) เกียรตินิยมอันดับ 1
กำลังศึกษาต่อปริญญาเอก

อาจารย์ศิริพร อินโห้
บธ.ม. (การตลาด)
บธ.บ. (การตลาด)

อาจารย์นันทภัค ธนาอภินนท์
บธ.ม. (บริหารธุรกิจทั่วไป)
กศ.บ. (ธุรกิจศึกษา-การตลาด)
กำลังศึกษาต่อปริญญาเอก

อาจารย์กมลวรรณ สุภากุล
บธ.ม. (การตลาด)

สาขาวิชาคอมพิวเตอร์ธุรกิจ

อาจารย์จิตาพัชญ์ ไชยสิทธิ์
วท.ม. (เทคโนโลยีสารสนเทศ)
วท.บ. (วิทยาการคอมพิวเตอร์)

อาจารย์สุจิตรา แพรต่วน
วท.ม. (เทคโนโลยีสารสนเทศ)
วท.บ. (วิทยาการคอมพิวเตอร์)

อาจารย์พรพิมล สร้อยมาต
วท.ม. (เทคโนโลยีสารสนเทศ)

อาจารย์ภูริพัศ เหมือนทอง
วท.ม. (เทคโนโลยีสารสนเทศ)
วทบ. (วิทยาการคอมพิวเตอร์)

อาจารย์วนัช คุ้มบรรพต
วท.ม. (เทคโนโลยีสารสนเทศ)

อาจารย์ปริมพิกา แผนสุวรรณ์

สาขาวิชาการบัญชี

ผศ.มนตรี ไชยานุกูลกิตติ
บธ.ม. (บริหารธุรกิจ)
บธ.บ. (ธุรกิจศึกษา-บัญชี)
น.บ.

ผศ.ดร.ปราณี ตปนียวรวงศ์
ปร.ด. (บริหารธุรกิจ)
บธ.ม. (บริหารธุรกิจ)
บธ.บ. (การเงินและการธนาคาร)

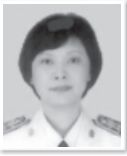

ผศ.นิตยา ชนินทยุทธวงศ์
บธ.ม. (การบัญชีเพื่อการวางแผนและควบคุม)
วท.บ. (บัญชี)

ผศ.ดร.วริศรา เหล่าบำรุง
ปร.ด การบริหารการพัฒนาและบริหารธุรกิจ (การบัญชี)
บธ.ม. (การบัญชี)
บธ.บ. (การบัญชี)

อาจารย์มยุรี บุญโต
บธ.ม. (การบัญชี)
บธ.บ. (การบัญชี)
ศษ.บ. (บริหารธุรกิจ)
กำลังศึกษาต่อปริญญาเอก

อาจารย์ปราณี เนรมิต
บธ.ม. (การบัญชี)
บช.บ. (การบัญชี)

อาจารย์เพชรอำไพ สุขารมณ์
บธ.ม. (การบัญชี)
บธ.ม. (การจัดการทั่วไป)
บธ.บ. (การบัญชี)

อาจารย์สาวิตรี วงศ์สุรเศรษฐ์
บช.ม. (การบัญชี)
บช.บ. (การบัญชี)
ศศ.บ. (บริหารธุรกิจ)

อาจารย์ปณิชา ศรีจักร์

อาจารย์อัศวเดช คล้ายแสง
บธ.ม. (บริหารธุรกิจ)

อาจารย์อภินันท์ ชานันโท
บธ.ม. (การบัญชี)

อาจารย์ศศิประภา เกษมุติ
M.Sc. หลักสูตรเทคโนโลยีสารสนเทศทางธุรกิจ (แขนงวิชาระบบสารสนเทศทางการบัญชี)

สาขาวิชาเศรษฐศาสตร์

ผศ.พัชราภา สิงห์ธนสาร
พบ.ม. (พัฒนาการเศรษฐกิจ)
บช.บ. (บัญชี)
กำลังศึกษาต่อปริญญาเอก

อาจารย์เฉลิมเกียรติ ปรัชญาพันธ์
ศ.ม. (เศรษฐศาสตร์)
ศ.บ. (เศรษฐศาสตร์)

ผศ.นาตยา แพ่งศรีสาร
ทษ.ม. (เศรษฐศาสตร์สหกรณ์)
ศศ.บ. (เศรษฐศาสตร์สหกรณ์)

อาจารย์วราวุธ วัชรสรณ์
วท.ม. (เศรษฐศาสตร์)
ศ.บ. (เศรษฐศาสตร์)
กำลังศึกษาต่อปริญญาเอก

อาจารย์วิไลลักษณ์ สร้อยคีรี
ศ.ม. (เศรษฐศาสตร์)
ศ.บ. (เศรษฐศาสตร์ธุรกิจ)
วท.บ. (วิทยาการคอมพิวเตอร์)

อาจารย์มานิตย์ สิงห์ทองชัย
ศ.ม. (เศรษฐศาสตร์)
ศ.บ. (เศรษฐศาสตร์)
กำลังศึกษาต่อปริญญาเอก

อาจารย์ชุณษิตา นาคภพ
ศ.ม. (เศรษฐศาสตร์ธุรกิจ)
ศ.บ. (เศรษฐศาสตร์)

อาจารย์นันทพร ไม้ทองดี
D.E.A. Economics (Money Banking and Finance)
ลาศึกษาต่อปริญญาเอก

ผศ.ลักษมี งามมีศรี
บธ.ม. (การเงินการธนาคาร)
บธ.บ. (การตลาด)
ลาศึกษาต่อปริญญาเอก

ภาควิชานิเทศศาสตร์และอุตสาหกรรมบริการ

ผศ.สาธิต สุขวโรทัย
กศ.ม. (การบริหารการศึกษา)
วท.บ. (ศึกษาศาสตร์)

ผศ.วชิรา รินทร์ศรี
นศ.ม. (การสื่อสารมวลชน)
ศศ.บ. (การสื่อสารมวลชน)

ผศ.จรรยา เหลียวตระกูล
นศ.ม. (การสื่อสารมวลชน)
ค.บ. (การประถมศึกษา) เกียรตินิยม อันดับ 1
กำลังศึกษาต่อปริญญาเอก

ดร.วรวิทย์ พัฒนาอิทธิกุล
นศ.ม. (การสื่อสารมวลชน)
บธ.บ. (การจัดการโฆษณา)
บธ.บ. (การเงินการธนาคาร)

อาจารย์ชลอรัตน์ ศิริเขตรกรณ์
กศ.ม. (เทคโนโลยีทางการศึกษา)
ค.บ. (เทคโนโลยีและนวัตกรรมทางการศึกษา)

อาจารย์รติบดี สิทธิปัญญา
นศ.ม. (การโฆษณา)
ศศ.บ. (การโฆษณา)

อาจารย์โชติกา ลิกา
นศ.ม. (วาทวิทยาและสื่อสารการแสดง)
นศ.บ. (ประชาสัมพันธ์)

อาจารย์จิราพร จรบุรี
นศ.ม. (การประชาสัมพันธ์)
ศศ.บ. (การโฆษณา)

อาจารย์มัทธนา นาคยา
นศ.ม. (การประชาสัมพันธ์)
นศ.บ. (การประชาสัมพันธ์)

สาขาวิชาอุตสาหกรรมบริการ

ผศ.ลาวรรณ เหมพิจิตร
ค.ม. (หลักสูตรและการสอน)
ศศ.บ. (อุตสาหกรรมท่องเที่ยว)

อาจารย์กฤษฎิ์ติณณ์ พันธุ์ไพโรจน์
ศศ.ม. (ภาษาอังกฤษ)
ศศ.บ. (อุตสาหกรรมท่องเที่ยว)
เกียรตินิยมอันดับ 1

อาจารย์มัลลิกา ด้วงลอย
M.A. (Linguistics) เกียรตินิยม
ศศ.บ. (อุตสาหกรรมท่องเที่ยว)

อาจารย์พงษ์ทอง เฮครอฟท์
B.A. (Hotel Adminstration Management)
M.SC. (International Hotel Management)

อาจารย์ปรัศนี นัยนานนท์
ศศ.ม. (การจัดการโรงแรม และการท่องเที่ยว)
ศศ.บ. (อุตสาหกรรมท่องเที่ยว)
เกียรตินิยมอันดับ 2

คณะวิทยาศาสตร์และเทคโนโลยี

ข้อมูล : มิถุนายน 2555

ผศ.ดร.ศุภชัย ทวี	คณบดี
ผศ.ดร.นวลศรี ชำนาญกิจ	รองคณบดีฝ่ายวิชาการ
ผศ.รัตนะ ยศเมธากุล	รองคณบดีฝ่ายบริหาร
อาจารย์นฤพนธ์ พนาวงศ์	รองคณบดีฝ่ายกิจการนักศึกษาและกิจการพิเศษ
อาจารย์ณฐพร มีสวัสดิ์	หัวหน้าสำนักงานคณบดี
ผศ.ดร.ภาคิน อินชิดจุ้ย	หัวหน้าภาควิชาวิทยาศาสตร์
อาจารย์อนุวัฒน์ แสงอ่อน	หัวหน้าภาควิชาวิทยาศาสตร์ประยุกต์
ผศ.พีระพงษ์ เนียมเสวก	หัวหน้าศูนย์วิทยาศาสตร์

ภาควิชาวิทยาศาสตร์

สาขาวิชาฟิสิกส์และวิทยาศาสตร์ทั่วไป

ผศ.ประทีป แก้วเหล็ก
วท.ม. (การสอนฟิสิกส์)
กศ.บ. (ฟิสิกส์) เกียรตินิยม

ผศ.ชะยันต์ อินเล็ก
วท.ม. (การสอนฟิสิกส์)
กศ.บ. (ฟิสิกส์)

ผศ.ดร.ภาคิน อินชิดจุ้ย
ปร.ด. (ฟิสิกส์)
วท.ม. (การสอนฟิสิกส์)
กศ.บ. (ฟิสิกส์)

ผศ.ดร.ศุภชัย ทวี
ศษ.ด. (วิทยาศาสตร์ศึกษา - ฟิสิกส์)
กศ.บ. (วิทย์ - ฟิสิกส์)
ค.ม. (การศึกษาวิทยาศาสตร์ - ฟิสิกส์)

ผศ.วิโรจน์ จันทร์จิตวิริยะ
วท.ม. (การสอนฟิสิกส์)
วท.บ. (ฟิสิกส์)

อาจารย์ปกิจ สังสิริ
วท.ม. (การสอนฟิสิกส์)
กศ.บ. (ฟิสิกส์)

อาจารย์พีรพัฒน์ คำเกิด
วท.ม. (พลังงานทดแทน)
วท.บ. (ฟิสิกส์)
กำลังศึกษาต่อปริญญาเอก

อาจารย์ชัยวัฒน์ ยิ้มช้าง
วท.ม. (ฟิสิกส์ประยุกต์)
วท.บ. (ฟิสิกส์)

อาจารย์ดุษฎี คำบุญเรือง
วท.ม. (ฟิสิกส์ประยุกต์)
ค.บ. (ฟิสิกส์)

อาจารย์ฉัตริยะ ศิริสัมพันธ์วงศ์
วท.ม. (นิวเคลียร์เทคโนโลยี)
วท.บ. (ฟิสิกส์)
กำลังศึกษาต่อปริญญาเอก

อาจารย์ณฐพร มีสวัสดิ์
วท.ม. (พลังงานทดแทน)
วท.บ. (ฟิสิกส์)

ดร.ฉัตริยะ ศิริสัมพันธ์วงศ์
วท.ด. (พลังงานทดแทน)
วท.ม. (ฟิสิกส์ประยุกต์)
วท.บ. (ฟิสิกส์)

สาขาวิชาเคมี

รศ.ดร.ชเนศ คงการค้า
Sc.Ed.D. วท.ม. (การสอนเคมี),
วท.บ. (ศึกษาศาสตร์)
Cert. in Evaluation and Research.
Cert. in Effective Science Communication.

อาจารย์มณีรัตน์ น้ำจันทร์
วท.ม. (เคมี)
วท.บ. (เคมีอุตสาหกรรม)

ดร.ชลดา ธีระการุณวงศ์
ปร.ด. (เคมี)
วท.ม. (เคมี)
วท.บ. (เคมี)

ดร.สาวิตรี ซัคลีย์
Ph.D. (Polymer Science and Technology)
M.Sc. (Polymer Science)
วท.บ. (วัสดุศาสตร์) เกียรตินิยมอันดับ 2

ผศ.พีระพงษ์ เนียมเสวก
ศศ.ม. (รัฐศาสตร์)
วท.ม. (การสอนเคมี)
กศ.บ. (เคมี)
กำลังศึกษาต่อปริญญาเอก

อาจารย์จีรพรรณ เทียนทอง
วท.ม. (เคมีวิเคราะห์และเคมีอนินทรีย์ประยุกต์)
วท.บ. (เคมีอุตสาหกรรม)
กำลังศึกษาต่อปริญญาเอก

ผศ.สุวรรณ์ คงมี
วท.ม. (การสอนเคมี)
กศ.บ. (เคมี)

ดร.วิรังรอง แสงอรุณโรจน์
วท.ด. (พลังงานทดแทน)
วท.ม. (เคมีเทคนิค)
วท.บ. (เคมี)

อาจารย์ชนิดา ขนันทอง
วท.ม. (เคมี)
วท.บ. (เคมี)

อาจารย์วันเพ็ญ คงเพ็ชร
วท.ม. (เคมี)
วท.บ. (เคมี)

สาขาวิชาชีววิทยาและเทคโนโลยีชีวภาพ

ผศ.ดร.สุมิตรา หมู่พยัคฆ์
Ph.D.(Biological Science) : Edith Cowan University Western
วท.ม. (การสอนชีววิทยา)
กศ.บ. (ชีววิทยา)

ผศ.ดร.กันยา กาวิน
วท.ด. (ชีววิทยา)
วท.ม. (สัตววิทยา)
วท.บ. (ชีววิทยา)

ผศ.ดร.สุภาวรรณ วงค์คำจันทร์
วท.ด. (ชีววิทยา)
วท.ม. (ชีววิทยา)
ศษ.บ. (การมัธยมศึกษา)

อาจารย์ณัฐพงษ์ สิงห์ภูงา
วท.ม. (เทคโนโลยีชีวภาพ)
วท.บ. (เทคโนโลยีชีวภาพ)
กำลังศึกษาต่อปริญญาเอก

ผศ.รัตนะ ยศเมธากุล
วท.ม. (ชีววิทยา)
ค.บ. (ชีววิทยา) เกียรตินิยมอันดับ 1

อาจารย์วิไลลักษณ์ โคมพันธุ์
วท.ม. (จุลชีววิทยา)
ค.บ. (ชีววิทยา)

ดร.วราภรณ์ ฉุยฉาย
ปร.ด. (วิทยาศาสตร์ชีวภาพ)
วท.บ. (ชีววิทยา) เกียรตินิยมอันดับ 1

อาจารย์พันธ์ระวี หมวดศรี
วท.ม. วิทยาศาสตรบัณฑิต
วท.บ. วิทยาศาสตรบัณฑิต

ดร.เรณู อยู่เจริญ
วท.ด.(เทคโนโลยีชีวภาพ)
วท.ม.(ชีววิทยา)
วท.บ.(จุลชีววิทยา)

อาจารย์ทะเนตร อุฤทธิ์

ดร.ธีรยุทธ์ เตียนธนา
วท.ด.(เทคโนโลยีชีวภาพ)

อาจารย์ปิยพร เหลืองพิพัฒน์

อาจารย์นาตยา ยงกสิกรณ์

อาจารย์ปัญญารัตน์ จินโต
วท.ม.(ชีววิทยา)
วท.บ.(ชีววิทยา)

อาจารย์ศิริวัฒณา ลาภหลาย
วท.ม. (จุลชีววิทยา)
วท.บ. (จุลชีววิทยา)

อาจารย์ณรงค์ ชัยเลิศ
วท.ม. (เทคโนโลยีชีวภาพ)
วท.บ. (เทคโนโลยีชีวภาพ)

สาขาวิชาคณิตศาสตร์และสถิติ

ผศ.ดร.นวลศรี ชำนาญกิจ
กศ.ด. (คณิตศาสตร์ศึกษา)
ค.ม. (การศึกษาคณิตศาสตร์)
กศ.บ. (คณิตศาสตร์)

ผศ.นิพนธ์ วงษ์พานิช
วท.ม. (การสอนคณิตศาสตร์)
วท.บ. (ศึกษาศาสตร์)

อาจารย์ชม ปานดา
วท.ม. (สถิติประยุกต์)
วท.บ. (คณิตศาสตร์)

ผศ.ว่าที่ ร.ต.อภิเดช มงคลปัญญา
กศ.ม. (คณิตศาสตร์)
ค.บ. (คณิตศาสตร์)

อาจารย์ยงยุทธ ยรรยงเมธ
กศ.ม. (คณิตศาสตร์)
กศ.บ. (คณิตศาสตร์)

อาจารย์วิสิษฐ์ ธนสาโร
กศ.บ. (คณิตศาสตร์)

อาจารย์รุ่งรัตติกาล ม่วงไหม
วท.ม. (สถิติประยุกต์)
วท.บ. (สถิติประยุกต์) เกียรตินิยม
กำลังศึกษาต่อปริญญาเอก

ดร.ศศิโสพิต บัวดา
วท.ม. (คณิตศาสตร์)
ค.บ. (คณิตศาสตร์) เกียรตินิยม
วท.ด. (คณิตศาสตร์)

ดร.สมบูรณ์ นิยม
วท.ม. (คณิตศาสตร์ประยุกต์)
ค.บ. (คณิตศาสตร์) เกียรตินิยม
วท.ด. (คณิตศาสตร์)

ผศ.วิทยา วาจาบัณฑิตย์
วท.ม. (การสอนคณิตศาสตร์)
กศ.บ. (คณิตศาสตร์)

อาจารย์ไอริน ชุ่มเมืองเย็น
ศษ.ม. (คณิตศาสตร์ศึกษา)
ศษ.บ. (คณิตศาสตร์)

อาจารย์ภัทริณี คงชู
วท.ม. (สถิติ)
ค.บ. (คณิตศาสตร์)

อาจารย์ชญานันท์ ทองดี
วศ.ม. (วิศวกรรมโยธา)
วศ.บ. (วิศวกรรมโยธา)

อาจารย์อาวีพร ปานทอง
วท.ม. (สถิติประยุกต์)
คบ. (คณิตศาสตร์)

อาจารย์รักชาติ ประเสริฐพงษ์
วท.ม. (คณิตศาสตร์)
วท.บ. (คณิตศาสตร์)

ภาควิชาวิทยาศาสตร์ประยุกต์

สาขาวิชาคอมพิวเตอร์และเทคโนโลยีสารสนเทศ

ผศ.นงเยาว์ ในอรุณ
วท.ม. (เทคโนโลยีการจัดการระบบสารสนเทศ)
ค.บ. (คอมพิวเตอร์ศึกษา)
กำลังศึกษาต่อปริญญาเอก

อาจารย์ณรงค์ ทองอิสาณ
กศ.ม. (อุตสาหกรรมศึกษา)
อส.บ. (เทคโนโลยีคอมพิวเตอร์)

อาจารย์พงษ์ศักดิ์ ศิริโสม
วท.ม. (เทคโนโลยีสารสนเทศ)
วท.บ. (ศาสตร์คอมพิวเตอร์)

อาจารย์ภัคจิรา ศิริโสม
วท.ม. (การศึกษาวิทยาศาสตร์เอกคอมพิวเตอร์)
วท.บ. (วิทยาการคอมพิวเตอร์)

อาจารย์ธนพัฒน์ วัฒนชัยธรรม
วท.ม. (เทคโนโลยีสารสนเทศ)
วท.บ. (วิทยาการคอมพิวเตอร์)

อาจารย์ถิรภัทร มีสำราญ
วท.ม. (วิทยาการสารสนเทศ)
วท.บ. (วิทยาการคอมพิวเตอร์)
กำลังศึกษาต่อปริญญาเอก

อาจารย์วิฑูร สนธิปักษ์
วท.ม. (การศึกษาวิทยาศาสตร์เอกคอมพิวเตอร์)
วท.บ. (วิทยาการคอมพิวเตอร์)

อาจารย์กาญจนา ยลสิริธัม
วท.ม. การศึกษาวิทยาศาสตร์ (คอมพิวเตอร์)
ค.บ. (คอมพิวเตอร์ศึกษา)

อาจารย์นฤพนธ์ พนาวงศ์
วท.ม. (วิทยาการสารสนเทศ)
วท.บ. (วิทยาการคอมพิวเตอร์)

อาจารย์ประยุทธ สุระเสนา
Cert.in Porgramming Technique
Grad.in M.S. (Computer Science)
วท.ม. (วิทยาการคอมพิวเตอร์)
ค.บ. (คอมพิวเตอร์ศึกษา)

อาจารย์กุลรภัส เทียมทิพร
วท.ม. (เทคโนโลยีสารสนเทศ)
วท.บ. (วิทยาการคอมพิวเตอร์)
กำลังศึกษาต่อปริญญาเอก

อาจารย์วัฒนาพร วัฒนชัยธรรม
วท.ม. (เทคโนโลยีสารสนเทศ)
วท.บ. (วิทยาการคอมพิวเตอร์)

อาจารย์วรดนู ชูทอง
วท.ม. (เทคโนโลยีสารสนเทศ)
วท.บ. (วิทยาการคอมพิวเตอร์)

อาจารย์ภาสกร วรอาจ
วท.ม. (วิทยาการคอมพิวเตอร์)
วท.บ. (วิทยาการคอมพิวเตอร์)

อาจารย์ชยันต์ นันทวงศ์
วท.ม. (วิทยาการคอมพิวเตอร์)
วท.บ. (วิทยาการคอมพิวเตอร์)
กำลังศึกษาต่อปริญญาเอก

อาจารย์ธิษัณย์ ธัญธนกุล
วท.ม. (วิทยาการคอมพิวเตอร์)
วท.บ. (วิทยาการคอมพิวเตอร์)

นายเอกวิทย์ สิทธิวะ
วท.ม. (เทคโนโลยีสารสนเทศ)
วท.บ. (วิทยาการคอมพิวเตอร์)

นายสมพร พูลพงษ์
วท.ม. (ระบบคอมพิวเตอร์สารสนเทศ)
ค.บ. (คอมพิวเตอร์)

อาจารย์ปัทมนันท์ อิสรานนทกุล
วท.ม. (เทคโนโลยีสารสนเทศ)
วท.บ. (วิทยาการคอมพิวเตอร์)

'อาจารย์เอกสิทธิ์ สิทธิสมาน
วท.ม. (วิทยาการคอมพิวเตอร์)
วท.บ. (วิทยาการคอมพิวเตอร์)

อาจารย์ณัฐภัทร ศิริคง
วท.ม. (วิทยาการคอมพิวเตอร์)
วท.บ. (วิทยาการคอมพิวเตอร์)

อาจารย์นวพล รัตนะ
วท.บ. (วิทยาการคอมพิวเตอร์)
กำลังศึกษาต่อปริญญาโท

อาจารย์เจตเจิม เจิมขุนทด
MIT (Information technology)
BTIT (Information technology)

อาจาย์ดนุวัศ อิสรานนทกุล
วท.ม. (วิทยาการคอมพิวเตอร์)
วท.บ. (วิทยาการคอมพิวเตอร์)

อาจารย์ปัทมนันท์ อิสรานนกุล
วท.บ. (วิทยาการคอมพิวเตอร์)

ผศ.ดร.กฤษดา ขันกสิกรรม
วท.ด. (การจัดการความรู้)
วท.ม. (วิศวกรรมคอมพิวเตอร์)
วท.บ. (วิศวกรรมคอมพิวเตอร์)

สาขาวิชาคหกรรม

ผศ.ดร.มาลิน อนันตนนทก
กศ.ม. (การอุดมศึกษา)
คศ.ม. (อาหารและโภชนาการ)
ศศ.บ. (บ้านและชุมชน)
Sc.Ed.D (Science Education)

อาจารย์พิมลมาส ฤทธิ์เพ็ญ
วท.ม. (โภชนาศาสตร์ศึกษา)
ศษ.บ. (คหกรรมศาสตร์ทั่วไป)

อาจารย์สิรภัทร สิริบรรสพ
วท.ม. (โภชนศาสตร์ศึกษา)
ค.บ. (คหกรรมศาสตร์)

สาขาวิชาวิทยาศาสตร์สิ่งแวดล้อม

ดร.ทินพันธุ์ เนตรแพ
วท.ม. (วิทยาศาสตร์สิ่งแวดล้อม)
วท.บ. (ชีววิทยา)
วท.ดร. (วิทยาศาสตร์สิ่งแวดล้อม)

อาจารย์อนุวัฒน์ แสงอ่อน
วท.ม. (การจัดการสิ่งแวดล้อม)
วศ.บ. (วิศวกรรมสิ่งแวดล้อม)

อาจารย์ฤทัยรัตน์ โพธิ
วท.ม. (วิทยาศาสตร์สิ่งแวดล้อม)
วท.บ. (วิทยาศาสตร์สิ่งแวดล้อม)

อาจารย์ปฏิวิชช์ สาระพิน
วท.ม. (การจัดการสารสนเทศ
สิ่งแวดล้อมและทรัพยากร)
วท.บ. (วิทยาศาสตร์สิ่งแวดล้อม)
เกียรตินิยมอันดับ 2

สาขาวิชาวิทยาศาสตร์สุขภาพ

ผศ.ดร.ธิติมา บุญเจริญ
ปร.ด.(ยุทธศาสตร์การพัฒนา)
พย.ม. (การพยาบาลอายุรศาสตร์
และศัลยศาสตร์)
ประกาศนียบัตรพยาบาลศาสตร์
ประกาศนียบัตรบัณฑิตวิชาชีพครู

ผศ.ภคินี คงสิบ
กศ.ม. (สุขศึกษา)
กศ.บ. (สุขศึกษา)

อาจารย์พิมรา ทองแสง
ศษ.ม. (สิ่งแวดล้อมศึกษา)
ศษ.บ. (สุขศึกษา)
กำลังศึกษาต่อปริญญาเอก

อาจารย์ชยภรณ ดีเอม
วท.ม. (สาธารณสุขศาสตร์)
วท.บ. (สุขศึกษาและพฤติกรรมสุขภาพ)
เกียรตินิยมอันดับ 2
กำลังศึกษาต่อปริญญาเอก

อาจารย์วันดี ฉวีจันทร์
ค.ม. (การส่งเสริมสุขภาพ)
วท.บ (สุขศึกษา)

อาจารย์ทิพพารัตน์ ทับโต
วท.บ. (สุขศึกษา)
สม. (สาธารณสุขศาสตร์)

อาจารย์ณธิดา อินทร์แป้น
วท.บ. (สุขศึกษา)

อาจารย์นารีรมย์ รัตนสัมฤทธิ์
ศษ.ม. (การส่งเสริมสุขภาพ)
วท.บ. (กิจกรรมบำบัด)

อาจารย์นริศวรา จันทรประเทศ
วท.ม. (ชีวเคมี)
วท.บ. (วิทยาศาสตร์การแพทย์)
กำลังศึกษาต่อปริญญาเอก

อาจารย์อรุณวดี ทองบุญ
วท.ม. (สาธารณสุขศาสตร์-โภชนวิทยา)
วท.บ. (สาธารณสุขศาสตร์)

อาจารย์เจนจิรา เล็กอุทัย
วท.ม (สาธารณสุขศาสตร์-โภชนวิทยา)
ส.บ. (สาธารณสุขศาสตร์)

อาจารย์เพชรัตน์ อ้นโต
ค.ม. (ส่งเสริมสุขภาพ)
ค.บ. (พลศึกษา
กำลังศึกษาต่อปริญญาเอก

อาจารย์องอาจ เมณฑ์กูล
ส.ม. (การจัดการสิ่งแวดล้อมอุตสาหกรรม)
วท.บ. (อาชีวอนามัยสิ่งแวดล้อม)

อาจารย์อรุณวดี ทองบุญ
วท.ม. (สาธารณสุขศาสตร์-โภชนวิทยา)
วท.บ. (สาธารณสุขศาสตร์)

คณะเทคโนโลยีการเกษตรและเทคโนโลยีอุตสาหกรรม

ข้อมูล : มิถุนายน 2555

ผศ.ดร.ทัศนุพันธุ์	**กุศลสถิต**	คณบดี
ผศ.ศรวณะ	**แสงสุข**	รองคณบดีฝ่ายบริหาร
ผศ.ดร.จงดี	**ศรีนพรัตน์วัฒน**	รองคณบดีฝ่ายวิชาการ
ดร.ธาตรี	**จีราพันธุ์**	รองคณบดี ฝ่ายกิจการฯ
		หัวหน้าสำนักงานคณบดี
		หัวหน้าศูนย์วิจัยและพัฒนาเทคโนโลยี

ภาควิชาเทคโนโลยีการเกษตร

สาขาวิชาเทคโนโลยีการจัดการอุตสาหกรรม

อาจารย์ณฐพร โพธิ์รัง
บธ.ม. (การจัดการทั่วไป)
วศ.บ. (วิศวกรรมสิ่งทอ)

ผศ.ศรวณะ แสงสุข
ศ.ม. (เศรษฐศาสตร์ธุรกิจ)
บธ.ม. (บริหารธุรกิจ)
อส.บ. (เทคโนโลยีการผลิต)
กำลังศึกษาต่อปริญญาเอก

ผศ.สนธยา แพ่งศรีสาร
ค.อ.ม. (การบริหารอาชีวศึกษา)
ค.บ. (อุตสาหกรรมศิลป์)
กำลังศึกษาต่อปริญญาเอก

ผศ.จรรโลง พิรุณ
ค.ม. (หลักสูตรและการสอน)
ค.อ.บ. (วิศวกรรมโยธา)

อาจารย์อาสาฬห์ อุตตาลกาญจนา
วศ.บ. (อุตสาหการ)
กำลังศึกษาต่อ วศ.ม.
(วิศวกรรมโลหะการ)

อาจารย์ภูริ ยิ้มละมัย
วศ.บ. (วิศกรรมคอมพิวเตอร์)
กำลังศึกษาต่อ วศ.ม.
(วิศวกรรมการจัดการ)

อาจารย์มนตรี ใจเยี่ยม
วท.บ. (เทคโนโลยีเซรามิกส์)
ประกาศนียบัตรบัณฑิตวิชาชีพครู
กำลังศึกษาต่อ วท.ม.
(การจัดการพลังงาน)

สาขาวิชาเทคโนโลยีการจัดการอุตสาหกรรม

ผศ.สันติ พงษ์พรต
ค.ม.(เทคโนโลยีอุตสาหกรรม)
วท.บ. (เทคโนโลยีเซรามิกส์)
กำลังศึกษาต่อปริญญาเอก วท.ด.
(วัสดุศาสตร์)

ผศ.ดร.สุรชัย บุญเจริญ
ปร.ด. (การจัดการเทคโนโลยี)
กศ.ม. (อุตสาหกรรมศึกษา)
ค.บ. (อุตสาหกรรมศิลป์)

อาจารย์ณัฐเศรษฐ์ น้ำคำ
กศ.ม. (เทคโนโลยีและ
สื่อสารทางการศึกษา)
วท.บ. (เทคโนโลยีเซรามิกส์)
กำลังศึกษาต่อปริญญาโท วศ.ม
(การจัดการ)

อาจารย์กันตพัฒน์ จารุวัชรเศรษฐ์
วท.ม. (เทคโนโลยีสารสนเทศ)
บธ.ม.(บริหารธุรกิจ) ม.รามคำแหง
วท.บ.(วิทยาการคอมพิวเตอร์)

นายเสกสิทธิ์ รัตนสิริวัฒนกุล
วศ.ม. (การจัดการงานวิศวกรรม)

สาขาวิชาวิทยาศาสตร์และเทคโนโลยีการอาหาร

ผศ.เบญจพร รอดอาวุธ
วท.ม. (วิทยาศาสตร์การอาหาร)
วท.บ. (วิทยาศาสตร์การอาหาร)

นายนรินทร์ เลียงหิรัญถาวร
วท.ม.
(วิทยาศาสตร์และเทคโนโลยีอาหาร)
วท.บ.
(การอาหารและโภชนาศาสตร์)

ผศ.อิ่มเอิบ พันสด
วท.ม. (เทคโนโลยีชีวภาพ)
วท.บ.
(วิทยาศาสตร์และเทคโนโลยีการอาหาร)
กำลังศึกษาต่อ

อาจารย์ชื่นจิตร พงษ์พูล
วท.ม. (วิทยาศาสตร์การอาหาร)
วท.บ. (วิทยาศาสตร์การอาหาร)

อาจารย์พรพรรณ จิอู๋
วศ.ม. (วิศวกรรมการอาหาร)
วท.บ.
(วิทยาศาสตร์และเทคโนโลยีการอาหาร)

ดร.ณิชา กาวิละ

สาขาวิชาเกษตรศาสตร์

แขนงวิชาเทคโนโลยีการผลิตสัตว์

อาจารย์ธันย์ชนก หัตถกรรม
วท.ม. (สัตวศาสตร์)
วท.บ. (เกษตรศาสตร์)

ผศ.สมชาย ศรีพูล
ทษ.ม. สัตวศาสตร์ (สัตว์ปีก)
วท.ม. (สัตวศาสตร์)
สส.บ. (ส่งเสริมการเกษตร และสหกรณ์)

ดร.ศรีอาภา คงดี
วท.บ. (สัตวศาสตร์)
วท.ด. (สัตวศาสตร์)

ผศ.ดร.ธาตรี จีราพันธุ์
Ph.D.(Animal Science)
M.S. (Animal science)
วิทยาศาสตรบัณฑิต
(เทคโนโลยีการผลิตสัตว์)

แขนงวิชาเทคโนโลยีการผลิตพืช

อาจารย์นพดล ชุ่มอินทร์
วท.ม พืชไร่ (ปรับปรุงพันธุ์พืช)
วท.บ. เกษตรศาสตร์ (พืชศาสตร์)

ผศ.ดร.ทัศนุพันธุ์ กุศลสถิตย์
วท.ด. (พืชสวน)
สาขาสรีรวิทยาการผลิตพืช
วท.ม. (เกษตรศาสตร์) สาขาพืชสวน
วท.บ. (เกษตรศาสตร์)
สาขาปฐพีและอนุรักษ์ศาสตร์

ผศ.สุกิตติ กำแพงเศรษฐ
วท.ม. (เกษตรศาสตร์) ปฐพีวิทยา
วท.บ. (พืชศาสตร์)

อาจารย์สุกัญญา สุจริยา
วท.ม. (พืชไร่) การปรับปรุงพันธุ์พืช
วท.บ. (เกษตรศาสตร์) พืชไร่

ดร.ปัณณวิชญ์ เย็นจิตต์
ปร.ด. (เกษตรศาสตร์)
สาขาวิทยาศาสตร์การเกษตร (พืชศาสตร์)
วท.ม. (เกษตรศาสตร์) สาขาโรคพืช
วท.บ. (เกษตรศาสตร์)
สาขาเทคโนโลยีการจัดการศัตรูพืช

ผศ.ดร.บุญแสน เตียวนุกูลธรรม
วท.ด. (ปฐพีวิทยา)
วท.ม. (การสอนเคมี)
ค.บ. (เคมี)

แขนงวิชาเทคโนโลยีการเพาะเลี้ยงสัตว์น้ำ

ผศ.ดร.จงดี ศรีนพรัตน์วัฒน
Ph.D. (Fisheries Management)
Graduate Diploma of Science in Interdisciplinary studies.
วท.ม. (วิทยาศาสตร์ประมง)
สาขาโรคสัตว์น้ำ
วท.บ. (ชีววิทยา)

อาจารย์จามรี เครือหงษ์

สาขาวิชาไฟฟ้าอุตสาหกรรม

อาจารย์ชัชชัย เขื่อนธรรม
ค.อ.ม. (ไฟฟ้า)
วท.บ. เทคโนโลยีอุตสาหกรรม (การผลิต)

นายเกษม ภู่เจริญธรรม
วศ.ม. (ไฟฟ้าและระบบ)
ค.อบ. (ไฟฟ้า)

อาจารย์นัฐพันธ์ พูนวิวัฒน์
ค.อ.ม (ไฟฟ้า)
คอ.บ. (วิศวกรรมไฟฟ้า)

อาจารย์สุริยา อดิเรก
ค.อ.ม. (อิเล็กทรอนิกส์)
วท.บ. เทคโนโลยีอุตสาหกรรม (ไฟฟ้าอุตสาหกรรม)

อาจารย์อนุสรณ์ สินสะอาด
ค.อ.ม. (ไฟฟ้า)
วท.บ. เทคโนโลยีอุตสาหกรรม (ไฟฟ้าอุตสาหกรรม)

อาจารย์อำนาจ ประจง
วศ.ม. (วิศวกรรมอิเล็กทรอนิกส์)

อาจารย์ปัฐยาวัด สนธิธรรม
ค.อ.ม. (อิเล็กทรอนิกส์กำลัง)
วท.บ. (อิเล็กทรอนิกส์กำลัง)

สาขาวิชาวิศวกรรมพลังงาน

อาจารย์ภิญโญ ชุมมณี
วศ.ม. (วิศวกรรมเครื่องกล)
วศ.บ. (วิศวกรรมเครื่องกล)

ดร.ภริตา พิมพ์พันธุ์
วศ.ด. (วิศวกรรมสิ่งแวดล้อม)
วศ.ม. (วิศวกรรมสิ่งแวดล้อม)
วศ.บ.(วิศวกรรมขนส่ง)

อาจารย์วีระชาติ จริตงาม
ค.ม. (เทคโนโลยีอุตสาหกรรม)
วศ.บ. (เครื่องกล)

อาจารย์ธนรัตน์ ศรีรุ่งเรือง
วศ.ม. (วิศวกรรมเกษตร)
วศ.บ. (วิศวกรรมเกษตร)

อาจารย์มาศสกุล ภักดีอาษา
วศ.ม. (วิศวกรรมสิ่งแวดล้อม)
วศ.บ. (วิศวกรรมสิ่งแวดล้อม)

อาจารย์จุติพรรษ์ อนิวรรตกูล
วท.ม. (เทคโนโลยีอุณหภาพ)
วท.บ.
(เทคโนโลยีอุตสาหกรรมอาหาร)
กำลังศึกษาต่อปริญญาเอก วศ.ด (พลังงาน)

อาจารย์ถิรายุ ปิ่นทอง
วศ.ม. (วิศวกรรมพลังงาน)
วท.บ. (ฟิสิกส์พลังงาน)

อาจารย์จักราวุฒิ เตโช
วศ.ม. (วิศกรรมพลังงาน)
วศ.บ. (วิศกรรมอาหาร)

สาขาวิชาวิศวกรรมไฟฟ้าเครื่องกลการผลิต

อาจารย์พิสิษฐ์ เพชรคง
วศ.ม. (วิศวกรรมเครื่องกล)
วศ.บ. (วิศวกรรมเครื่องกล)
กำลังศึกษาต่อปริญญาเอก
วศ.ด. (วิศวกรรมเครื่องกล)

อาจารย์ปิยลาภ มานะกิจ
วศ.ม (ระบบการผลิตอัตโนมัติ
หลักสูตรนานาชาติ)
วศ.บ. (วิศวกรรมเคมี)
กำลังศึกษาต่อปริญญาเอก

อาจารย์กรรณิการ์ มิ่งเมือง
M.Sc. (Engineering management)
วศ.บ. (วิศวกรรมเครื่องกล)

อาจารย์วัชระ ชัยสงคราม
วท.บ. (วัสดุศาสตร์)
กำลังศึกษาต่อปริญญาโท
วศ.ม (การจัดการ)

อาจารย์ทรงศักดิ์ มะระประเสริฐศักดิ์
วศ.ม. (วิศกรรมไฟฟ้ากำลัง)
วศ.บ. (วิศกรรมไฟฟ้ากำลัง)

อาจารย์ปฐมพงค์ จิโน
วศ.ม. (วิศกรรมพลังงาน)
วศ.บ. (วิศกรรมเครื่องกล)

อาจารย์กฤษณะ ร่มชัยพฤกษ์
วศ.ม. (วิศกรรมพลังงาน)
วศ.บ. (วิศกรรมไฟฟ้า)

อาจารย์เทิดพันธุ์ ชูกร
วศ.ม. (วิศกรรมไฟฟ้า-อิเล็กทรอนิกส์)
วศ.บ. (ฟิสิกส์-อิเล็กทรอนิกส์
และคอมพิวเตอร์)

อาจารย์จักราวุฒิ เตโช
วศ.ม. (วิศกรรมพลังงงาน)
วศ.บ. (วิศกรรมอาหาร)

อาจารย์โกเมน หมายมั่น
วศ.ม. (วิศกรรมโลหการ)
วศ.บ. (วิศกรรมอุตสาหกรรม)

อาจารย์ปิยกิจ กิจติตุลากานนท์

สาขาวิชาวิศวกรรมไฟฟ้าเครื่องกลการผลิต

แขนงวิชาการออกแบบผลิตภัณฑ์อุตสาหกรรม
แขนงวิชาการออกแบบบรรจุภัณฑ์
แขนงวิชาออกแบบคอมพิวเตอร์กราฟิก

อาจารย์มานัส รอดชื่น
คอ.ม.
(เทคโนโลยีผลิตภัณฑ์อุตสาหกรรม)
วท.บ.
(ออกแบบผลิตภัณฑ์อุตสาหกรรม)

ผศ.พรรษประเวศ อชิโนบุญวัฒน์
ศษ.ม. (เทคโนโลยีการศึกษา)
ศษ.บ. (ภาพพิมพ์)
กำลังศึกษาต่อปริญญาเอก

ผศ.ดร.ไพฑูรย์ ทองทรัพย์
ศป.ด. (การออกแบบผลิตภัณฑ์)
กศ. ม. (อุตสาหกรรมศึกษา)
ค.บ. (อุตสาหกรรมศิลป์)
กศ. บ. (สังคมศึกษา)

ผศ.ภูษิต คำชมภู
กศ.ม. (อุตสาหกรรมศึกษา)
ศษ.บ. (ศิลปกรรมเซรามิกส์)

อาจารย์ยุวดี ทองอ่อน
คอ.ม. (เทคโนโลยีผลิตภัณฑ์
อุตสาหกรรม)
ศษ.บ. (ศิลปกรรม)
กำลังศึกษาต่อปริญญาเอก

อาจารย์เพียงพิศ ชะโกทอง
วท.ม. (คอมพิวเตอร์เพื่อการ
ออกแบบสถาปัตยกรรม)
วท.บ. (ออกแบบผลิตภัณฑ์ อุตสาหกรรม)
กำลังศึกษาต่อปริญญาเอก

อาจารย์ธวัช พะยิ้ม
คอ.ม. (เทคโนโลยีผลิตภัณฑ์
อุตสาหกรรม)
วท.บ. (ออกแบบผลิตภัณฑ์
อุตสาหกรรม)
กำลังศึกษาต่อปริญญาเอก

อาจารย์รพีพัฒน์ มั่นพรม
วท.บ. (ออกแบบผลิตภัณฑ์
อุตสาหกรรม)
ศป.ม. (ศิลปะและการออกแบบ)

อาจารย์สุจิตรา อยู่หนู
วท.ม. (คอมพิวเตอร์เพื่อการ
ออกแบบสถาปัตยกรรม)
สถ.บ. (สถาปัตยกรรมศาสตร์)
กำลังศึกษาต่อปริญญาเอก
ปร.ด. (ทัศนศิลป์ และการออกแบบ)

อาจารย์เพ็ญนภา มณีอุด
วท.บ.
(ออกแบบผลิตภัณฑ์อุตสาหกรรม)
กำลังศึกษาต่อปริญญาโท

อาจารย์กันยาพร กุณฑลเสพย์
ศศ.บ. (การออกแบบบรรจุภัณฑ์)
กำลังศึกษาต่อปริญญาโท
สาขา เทคโนโลยีผลิตภัณฑ์
อุตสาหกรรม (กราฟิก)

ข้าราชการพลเรือนในสถาบันอุดมศึกษา ประเภทผู้บริหาร ประเภททั่วไป วิชาชีพเฉพาะหรือเชี่ยวชาญเฉพาะ

ข้อมูล : มีนาคม 2553

ชื่อ - นามสกุล	ตำแหน่ง
นายมงคล แพทองคำ ค.บ. (การบริหารการศึกษา) ศษ.ม. (เทคโนโลยีการศึกษา)	หัวหน้าสำนักงานผู้อำนวยการ (ผู้บริหาร) สำนักส่งเสริมวิชาการและงานทะเบียน
นางนิภาพร คำตัน บธ.บ. (การจัดการทั่วไป) ศษ.ม. (การบริหารการศึกษา)	หัวหน้ากลุ่มงานธุรการและการประชุม (เจ้าหน้าที่บริหารงานทั่วไปชำนาญการ) กองกลาง สำนักงานอธิการบดี
นางนภัสนันท์ บัวแก้ว ศศ.บ. (การจัดการทั่วไป) บธ.ม. (บริหารธุรกิจ)	หัวหน้ากลุ่มงานเลขานุการและพิธีการ (เจ้าหน้าที่บริหารงานทั่วไปชำนาญการ) กองกลาง สำนักงานอธิการบดี
นางสุกัญญา มีวงษ์ **ศศ.บ. (การจัดการทั่วไป)** **บธ.ม. (บริหารธุรกิจ)**	หัวหน้ากลุ่มงานคลัง (เจ้าหน้าที่บริหารงานทั่วไปชำนาญการ) กองกลาง สำนักงานอธิการบดี
นางสาวพิชชาพร ชาตะรูปะ บธ.บ. (การจัดการทั่วไป) กจ.ม. (การจัดการทั่วไป)	นักวิชาการเงินและบัญชีชำนาญการ กลุ่มงานคลังกองกลาง สำนักงานอธิการบดี
นางสาวพงษ์ลดา คงหอม บธ.บ. (การจัดการทั่วไป) บธ.ม. (บริหารธุรกิจ)	หัวหน้ากลุ่มงานพัสดุ (เจ้าหน้าที่บริหารงานทั่วไปชำนาญการ) กองกลาง สำนักงานอธิการบดี
นางสาวสุพัตรา ปัทมโสภา บธ.บ. (การจัดการทั่วไป) ศศ.บ. (รัฐศาสตร์)	หัวหน้ากลุ่มงานการเจ้าหน้าที่ (เจ้าหน้าที่บริหารงานทั่วไปชำนาญการ) กองกลาง สำนักงานอธิการบดี
นางวราพรรณ ประกอบเพียร ศศ.บ. (บริหารธุรกิจ) ศษ.ม. (การบริหารการศึกษา)	หัวหน้ากลุ่มงานบริหารทั่วไปและบริการนักศึกษา (เจ้าหน้าที่บริหารงานทั่วไปชำนาญการ) กองพัฒนานักศึกษา สำนักงานอธิการบดี

ข้าราชการพลเรือนในสถาบันอุดมศึกษา ประเภทผู้บริหาร ประเภททั่วไป วิชาชีพเฉพาะหรือเชี่ยวชาญเฉพาะ

ชื่อ - นามสกุล	ตำแหน่ง
นางปราถนา เจียมจตุรงค์ ศศ.บ. (การจัดการทั่วไป) บธ.ม. (บริหารธุรกิจ)	เจ้าหน้าที่บริหารงานทั่วไปชำนาญการ
นางสาวจริยา ทิพย์หทัย ศศ.บ. (บรรณารักษศาสตร์และสารนิเทศศาสตร์)	หัวหน้ากลุ่มงานบริการและกิจกรรม (เจ้าหน้าที่บริหารงานทั่วไปปฏิบัติการ) ศูนย์วิทยบริการ สำนักวิทยบริการและเทคโนโลยีสารสนเทศ

พระราชบัญญัติ
มหาวิทยาลัยราชภัฏนครสวรรค์
พุทธศักราช 2547

พระราชบัญญัติ
มหาวิทยาลัยราชภัฏ
พ.ศ. ๒๕๔๗

ภูมิพลอดุลยเดช ป.ร.
ให้ไว้ ณ วันที่ ๑๐ มิถุนายน พ.ศ. ๒๕๔๗
เป็นปีที่ ๕๙ ในรัชกาลปัจจุบัน

พระบาทสมเด็จพระปรมินทรมหาภูมิพลอดุลยเดช มีพระบรมราชโองการโปรดเกล้าฯ ให้ประกาศว่า

โดยที่เป็นการสมควรจัดตั้งมหาวิทยาลัยขึ้นแทนสถาบันราชภัฏ

จึงทรงพระกรุณาโปรดเกล้าฯ ให้ตราพระราชบัญญัติขึ้นไว้โดยคำแนะนำและยินยอมของรัฐสภาดังต่อไปนี้

มาตรา ๑ พระราชบัญญัตินี้เรียกว่า "พระราชบัญญัติมหาวิทยาลัยราชภัฏ พ.ศ. ๒๕๔๗"

มาตรา ๒ พระราชบัญญัตินี้ให้ใช้บังคับตั้งแต่วันถัดจากวันประกาศในราชกิจจานุเบกษาเป็นต้นไป

มาตรา ๓ ให้ยกเลิกพระราชบัญญัติสถาบันราชภัฏ พ.ศ. ๒๕๓๘

มาตรา ๔ ให้สถาบันราชภัฏที่จัดตั้งขึ้นตามพระราชบัญญัติสถาบันราชภัฏ พ.ศ. ๒๕๓๘ มีฐานะเป็นมหาวิทยาลัยราชภัฏตามพระราชบัญญัตินี้

ให้เรียกชื่อมหาวิทยาลัยราชภัฏตามชื่อของสถาบันราชภัฏเดิมตามบัญชีรายชื่อท้ายพระราชบัญญัตินี้ ให้มหาวิทยาลัยราชภัฏแต่ละแห่งเป็นนิติบุคคลและเป็นส่วนราชการตามกฎหมายว่าด้วยวิธีการงบประมาณในสังกัดสำนักงานคณะกรรมการอุดมศึกษา

มาตรา ๕ ในพระราชบัญญัตินี้

"มหาวิทยาลัย" หมายความว่า มหาวิทยาลัยราชภัฏตามพระราชบัญญัตินี้

"สภามหาวิทยาลัย" หมายความว่า สภามหาวิทยาลัยราชภัฏตามพระราชบัญญัตินี้

"สภาวิชาการ" หมายความว่า สภาวิชาการมหาวิทยาลัยราชภัฏตามพระราชบัญญัตินี้

"วิทยาเขต" หมายความว่า เขตการศึกษาของมหาวิทยาลัยที่มีคณะ สถาบัน สำนัก วิทยาลัย ศูนย์ ส่วนราชการหรือหน่วยงานที่เรียกชื่ออย่างอื่นที่มีฐานะเทียบเท่าคณะตั้งแต่สองส่วนราชการขึ้นไปตั้งอยู่ในเขตการศึกษานั้นตามที่สภามหาวิทยาลัยกำหนด

"สภาคณาจารย์และข้าราชการ" หมายความว่า สภาคณาจารย์และข้าราชการมหาวิทยาลัยราชภัฏตามพระราชบัญญัตินี้

"รัฐมนตรี" หมายความว่า รัฐมนตรีผู้รักษาการตามพระราชบัญญัตินี้

มาตรา ๖ ให้รัฐมนตรีว่าการกระทรวงศึกษาธิการรักษาการตามพระราชบัญญัตินี้ และให้มีอำนาจออกกฎกระทรวง และประกาศเพื่อปฏิบัติการตามพระราชบัญญัตินี้

กฎกระทรวงนั้น เมื่อได้ประกาศในราชกิจจานุเบกษาแล้วให้ใช้บังคับได้

หมวด ๑
บททั่วไป

มาตรา ๗ ให้มหาวิทยาลัยเป็นสถาบันอุดมศึกษาเพื่อการพัฒนาท้องถิ่นที่เสริมสร้างพลังปัญญาของแผ่นดินฟื้นฟูพลังการเรียนรู้ เชิดชูภูมิปัญญาของท้องถิ่น สร้างสรรค์ศิลปวิทยา เพื่อความเจริญก้าวหน้าอย่างมั่นคงและยั่งยืนของปวงชน มีส่วนร่วมในการจัดการ การบำรุงรักษา การใช้ประโยชน์จากทรัพยากรธรรมชาติและสิ่งแวดล้อมอย่างสมดุลและยั่งยืน โดยมีวัตถุประสงค์ให้การศึกษา ส่งเสริมวิชาการและวิชาชีพชั้นสูง ทำการสอน วิจัย ให้บริการทางวิชาการแก่สังคม ปรับปรุง ถ่ายทอดและพัฒนาเทคโนโลยี ทะนุบำรุงศิลปะและวัฒนธรรม ผลิตครูและส่งเสริมวิทยฐานะครู

มาตรา ๘ ในการดำเนินงานเพื่อให้บรรลุวัตถุประสงค์ตามมาตรา ๗ ให้กำหนดภาระหน้าที่ของมหาวิทยาลัย ดังต่อไปนี้

(๑) แสวงหาความจริงเพื่อสู่ความเป็นเลิศทางวิชาการ บนพื้นฐานของภูมิปัญญาท้องถิ่น ภูมิปัญญาไทยและภูมิปัญญาสากล

(๒) ผลิตบัณฑิตที่มีความรู้ คู่คุณธรรม สำนึกในความเป็นไทย มีความรักและผูกพันต่อท้องถิ่น อีกทั้งส่งเสริมการเรียนรู้ตลอดชีวิตในชุมชน เพื่อช่วยให้คนในท้องถิ่นเท่าทันการเปลี่ยนแปลง การผลิตบัณฑิตดังกล่าวจะ ต้องให้มีจำนวนและคุณภาพสอดคล้องกับแผนการผลิตบัณฑิตของประเทศ

(๓) เสริมสร้างความรู้ความเข้าใจในคุณค่า ความสำนึกและความภูมิใจในวัฒนธรรมของท้องถิ่นและของชาติ

(๔) เรียนรู้และเสริมสร้างความเข้มแข็งของผู้นำชุมชน ผู้นำศาสนา และนักการเมืองท้องถิ่นให้มีจิตสำนึกประชาธิปไตย คุณธรรม จริยธรรมและความสามารถในการบริหารงานพัฒนาชุมชนและท้องถิ่นเพื่อประโยชน์ของส่วนรวม

(๕) เสริมสร้างความเข้มแข็งของวิชาชีพครู ผลิตและพัฒนาครูและบุคลากรทางการศึกษาให้มีคุณภาพและมาตรฐานที่เหมาะสมกับการเป็นวิชาชีพชั้นสูง

(๖) ประสานความร่วมมือและช่วยเหลือเกื้อกูลกันระหว่างมหาวิทยาลัย ชุมชน องค์กรปกครองส่วนท้องถิ่นและองค์กรอื่นทั้งในและต่างประเทศ เพื่อการพัฒนาท้องถิ่น

(๗) ศึกษาและแสวงหาแนวทางพัฒนาเทคโนโลยีพื้นบ้านและเทคโนโลยีสมัยใหม่ให้เหมาะสมกับการดำรงชีวิตและการประกอบอาชีพของคนในท้องถิ่น รวมถึงการแสวงหาแนวทางเพื่อส่งเสริมให้เกิดการจัดการการบำรุงรักษา และการใช้ประโยชน์จากทรัพยากรธรรมชาติและสิ่งแวดล้อมอย่างสมดุลและยั่งยืน

(๘) ศึกษา วิจัย ส่งเสริมและสืบสานโครงการอันเนื่องมาจากแนวพระราชดำริ ในการปฏิบัติภารกิจของมหาวิทยาลัยเพื่อการพัฒนาท้องถิ่น

มาตรา ๙ มหาวิทยาลัยจะปฏิเสธการรับผู้สมัครผู้ใดเข้าศึกษาในมหาวิทยาลัยหรือยุติหรือชะลอการศึกษาของนักศึกษาผู้ใดด้วยเหตุเพียงว่า ผู้นั้นขาดแคลนทุนทรัพย์อย่างแท้จริง เพื่อจ่ายค่าธรรมเนียมการศึกษาต่าง ๆ แก่มหาวิทยาลัย มิได้

มาตรา ๑๐ มหาวิทยาลัยอาจแบ่งส่วนราชการ ดังนี้

(๑) สำนักงานอธิการบดี

(๒) สำนักงานวิทยาเขต

(๓) บัณฑิตวิทยาลัย

(๔) คณะ

(๕) สถาบัน

(๖) สำนัก

(๗) วิทยาลัย

มหาวิทยาลัยอาจให้มีศูนย์ ส่วนราชการหรือหน่วยงานที่เรียกชื่ออย่างอื่นที่มีฐานะเทียบเท่าคณะเพื่อดำเนินการ ตามวัตถุประสงค์ในมาตรา ๗ เป็นส่วนราชการหรือหน่วยงานในมหาวิทยาลัยอีกได้

สำนักงานอธิการบดีและสำนักงานวิทยาเขตอาจแบ่งส่วนราชการเป็นกอง ส่วนราชการหรือหน่วยงานที่เรียก ชื่ออย่างอื่นที่มีฐานะเทียบเท่ากอง

บัณฑิตวิทยาลัย คณะและวิทยาลัยอาจแบ่งส่วนราชการเป็นสำนักงานคณบดี กอง ส่วนราชการหรือหน่วยงานที่เรียกชื่ออย่างอื่นที่มีฐานะเทียบเท่ากอง

สถาบัน สำนัก ศูนย์ ส่วนราชการหรือหน่วยงานที่เรียกชื่ออย่างอื่นที่มีฐานะเทียบเท่าคณะอาจแบ่งส่วนราชการ เป็นสำนักงานผู้อำนวยการ กอง ส่วนราชการหรือหน่วยงานที่เรียกชื่ออย่างอื่นที่มีฐานะเทียบเท่ากอง อาจแบ่งส่วนราชการเป็นงาน ส่วนราชการหรือหน่วยงานที่เรียกชื่ออย่างอื่นที่มีฐานะเทียบเท่างาน

สำนักคณบดี สำนักงานผู้อำนวยการ กอง ส่วนราชการหรือหน่วยงานที่เรียกชื่ออย่างอื่นที่มีฐานะเทียบเท่ากอง อาจแบ่งส่วนราชการเป็นงาน ส่วนราชการหรือหน่วยงานที่เรียกชื่ออย่างอื่นที่มีฐานะเทียบเท่างาน

มาตรา ๑๑ การจัดตั้ง การรวม และการยุบเลิกสำนักงานวิทยาเขต บัณฑิตวิทยาลัย คณะ สถาบัน สำนัก วิทยาลัย ศูนย์ ส่วนราชการหรือหน่วยงานที่เรียกชื่ออย่างอื่นที่มีฐานะเทียบเท่าคณะให้ทำเป็นกฎกระทรวง

การแบ่งส่วนราชการเป็นสำนักงานคณบดี สำนักงานผู้อำนวยการ และกอง ส่วนราชการหรือหน่วยงานที่เรียกชื่ออย่างอื่นที่มีฐานะเทียบเท่ากอง ให้ทำเป็นประกาศกระทรวงและประกาศในราชกิจจานุเบกษา

การแบ่งส่วนราชการเป็นงาน ส่วนราชการหรือหน่วยงานที่เรียกชื่ออย่างอื่นที่มีฐานะเทียบเท่างาน ให้ทำเป็นประกาศมหาวิทยาลัย

มาตรา ๑๒ ภายใต้วัตถุประสงค์ตามมาตรา ๗ มหาวิทยาลัยจะรับสถาบันการศึกษาชั้นสูงหรือสถาบันอื่นเข้าสมทบในมหาวิทยาลัยก็ได้ และมีอำนาจให้ปริญญา อนุปริญญา หรือประกาศนียบัตรชั้นหนึ่งชั้นใดแก่ผู้สำเร็จการศึกษาจากสถาบันที่เข้าสมทบนั้นได้

การรับเข้าสมทบหรือการยกเลิกการสมทบซึ่งสถาบันการศึกษาชั้นสูงหรือสถาบันอื่น ให้เป็นไปตามข้อบังคับของมหาวิทยาลัย ให้ประกาศการรับเข้าสมทบหรือยกเลิกการสมทบในราชกิจจานุเบกษา

การควบคุมสถาบันการศึกษาชั้นสูงหรือสถาบันที่เข้าสมทบในมหาวิทยาลัย ให้เป็นไปตามข้อบังคับของมหาวิทยาลัย

มาตรา ๑๓ นอกจากเงินที่กำหนดไว้ในงบประมาณแผ่นดิน มหาวิทยาลัยอาจมีรายได้ ดังนี้

(๑) เงินผลประโยชน์ ค่าธรรมเนียม ค่าปรับ และค่าบริการต่าง ๆ ของมหาวิทยาลัย

(๒) เงินและทรัพย์สินที่มีผู้อุทิศให้แก่มหาวิทยาลัย

(๓) รายได้หรือผลประโยชน์ที่ได้มาจากการใช้ที่ราชพัสดุซึ่งมหาวิทยาลัยปกครอง ดูแล หรือใช้ประโยชน์

(๔) เงินอุดหนุนจากราชการส่วนท้องถิ่น หรือเงินอุดหนุนอื่นที่มหาวิทยาลัยได้รับเพื่อใช้ในการดำเนินกิจการของมหาวิทยาลัย

(๕) รายได้หรือผลประโยชน์ที่ได้จากการลงทุนและจากทรัพย์สินของมหาวิทยาลัย

(๖) รายได้หรือผลประโยชน์อื่น

ให้มหาวิทยาลัยมีอำนาจในการปกครอง ดูแล บำรุงรักษา ใช้และจัดหาผลประโยชน์จากทรัพย์สินของมหาวิทยาลัย ทั้งที่เป็นที่ราชพัสดุตามกฎหมายว่าด้วยที่ราชพัสดุและที่เป็นทรัพย์สินอื่น

บรรดารายได้และผลประโยชน์ของมหาวิทยาลัย รวมทั้งผลประโยชน์ที่เกิดจากที่ราชพัสดุ เบี้ยปรับที่เกิดจากการผิดสัญญาลาศึกษา และเบี้ยปรับที่เกิดจากการผิดสัญญาการซื้อทรัพย์สินหรือจ้างทำของที่ดำเนินการโดยใช้เงินงบประมาณ ไม่เป็นรายได้ที่ต้องนำส่งกระทรวงการคลังตามกฎหมายว่าด้วยเงินคงคลังและกฎหมายว่าด้วยวิธีการงบประมาณ

มาตรา ๑๔ บรรดาอสังหาริมทรัพย์ที่มหาวิทยาลัยได้มาโดยมีผู้อุทิศให้ หรือได้มาโดยการซื้อหรือแลกเปลี่ยน จากรายได้ของมหาวิทยาลัยตั้งแต่วันที่พระราชบัญญัตินี้ใช้บังคับ ไม่ถือเป็นที่ราชพัสดุและให้เป็นกรรมสิทธิ์ของมหาวิทยาลัย

มาตรา ๑๕ บรรดารายได้และทรัพย์สินของมหาวิทยาลัยจะต้องจัดการเพื่อประโยชน์ ภายใต้วัตถุประสงค์ของมหาวิทยาลัยตามมาตรา ๗

เงินและทรัพย์สินที่มีผู้อุทิศให้แก่มหาวิทยาลัยจะต้องจัดการตามเงื่อนไขที่ผู้อุทิศให้กำหนดไว้ และต้องเป็น ไปตามวัตถุประสงค์ของมหาวิทยาลัย แต่ถ้ามีความจำเป็นต้องเปลี่ยนแปลงเงื่อนไขดังกล่าวมหาวิทยาลัยต้องได้รับความยินยอมจากผู้อุทิศให้หรือทายาท หากไม่มีทายาทหรือทายาทไม่ปรากฏจะต้องได้รับอนุมัติจากสภามหาวิทยาลัย

หมวด ๒
การดำเนินการ

มาตรา ๑๖ ให้มหาวิทยาลัยแต่ละแห่งมีสภามหาวิทยาลัย ประกอบด้วย

(๑) นายกสภามหาวิทยาลัย ซึ่งจะทรงพระกรุณาโปรดเกล้าฯ แต่งตั้ง

(๒) กรรมการสภามหาวิทยาลัยโดยตำแหน่ง ได้แก่ อธิการบดี ประธานสภาคณาจารย์และข้าราชการและประธานกรรมการส่งเสริมกิจการมหาวิทยาลัย

(๓) กรรมการสภามหาวิทยาลัยจำนวนสี่คน ซึ่งเลือกจากผู้ดำรงตำแหน่งรองอธิการบดี คณบดี ผู้อำนวยการสถาบัน ผู้อำนวยการศูนย์หัวหน้าส่วนราชการ หรือหัวหน้าหน่วยงานที่เรียกชื่ออย่างอื่น ที่มีฐานะเทียบเท่าคณะ

(๔) กรรมการสภามหาวิทยาลัยจำนวนสี่คน ซึ่งเลือกจากคณาจารย์ประจำของมหาวิทยาลัย และมิใช่ผู้ดำรงตำแหน่งตาม (๓)

(๕) กรรมการสภามหาวิทยาลัยผู้ทรงคุณวุฒิจำนวนสิบเอ็ดคน ซึ่งทรงพระกรุณาโปรดเกล้าฯ แต่งตั้งจากบุคคลภายนอกมหาวิทยาลัย โดยคำแนะนำของนายกสภามหาวิทยาลัยและกรรมการสภามหาวิทยาลัย (๒) (๓) และ (๔) ทั้งนี้ ผู้ทรงคุณวุฒิดังกล่าวต้องมาจากผู้มีความรู้ความเชี่ยวชาญด้านการศึกษา มนุษยศาสตร์ สังคมศาสตร์ วิทยาศาสตร์และเทคโนโลยี กฎหมาย การงบประมาณและการเงิน การบริหารงานบุคคล การปกครองส่วนท้องถิ่น การศาสนา ศิลปวัฒนธรรม และด้านอื่น ๆ ตามที่สภามหาวิทยาลัยเห็นสมควร ในจำนวนนี้แต่งตั้งจากบุคคลในเขตพื้นที่บริการการศึกษาของมหาวิทยาลัยแต่ละแห่งน้อยกว่ากึ่งหนึ่ง

ให้สภามหาวิทยาลัยแต่งตั้งรองอธิการบดีคนหนึ่ง ซึ่งมิใช่กรรมการสภามหาวิทยาลัยตาม (๓) เป็นเลขานุการสภามหาวิทยาลัย โดยคำแนะนำของอธิการบดี

ให้สภามหาวิทยาลัยเลือกกรรมการสภามหาวิทยาลัยผู้ทรงคุณวุฒิคนหนึ่งเป็นอุปนายกสภามหาวิทยาลัย ทำหน้าที่แทนนายกสภามหาวิทยาลัยเมื่อนายกสภามหาวิทยาลัยไม่อาจปฏิบัติหน้าที่ได้ หรือเมื่อไม่มีผู้ดำรงตำแหน่งนายกสภามหาวิทยาลัย

คุณสมบัติ หลักเกณฑ์ และวิธีการได้มาซึ่งนายกสภามหาวิทยาลัยและกรรมการสภามหาวิทยาลัย ตาม (๓) (๔) และ (๕) ให้เป็นไปตามข้อบังคับของมหาวิทยาลัย

มาตรา ๑๗ นายกสภามหาวิทยาลัยและกรรมการสภามหาวิทยาลัยตามมาตรา ๑๖ (๓) (๔) และ (๕) มีวาระการดำรงตำแหน่งคราวละสามปี

นอกจากการพ้นจากตำแหน่งตามวาระในวรรคหนึ่งแล้วนายกสภามหาวิทยาลัย และกรรมการสภามหาวิทยาลัยตามมาตรา ๑๖ (๓) (๔) และ (๕) พ้นจากตำแหน่งเมื่อ

(๑) ตาย

(๒) ลาออก

(๓) ขาดคุณสมบัติของการเป็นนายกสภามหาวิทยาลัยหรือกรรมการสภามหาวิทยาลัยในประเภทนั้น ๆ

(๔) ถูกจำคุกโดยคำพิพากษาถึงที่สุดให้จำคุก

(๕) สภามหาวิทยาลัยให้ออกเพราะมีความประพฤติเสื่อมเสียบกพร่องต่อหน้าที่หรือหย่อนความสามารถ

(๖) เป็นบุคคลล้มละลาย

(๗) เป็นคนไร้ความสามารถหรือคนเสมือนไร้ความสามารถ

การพ้นจากตำแหน่งตาม (๕) ต้องเป็นไปตามมติสองในสามของจำนวนกรรมการสภามหาวิทยาลัยเท่าที่มีอยู่

ในกรณีที่นายกสภามหาวิทยาลัย หรือกรรมการสภามหาวิทยาลัยตามมาตรา ๑๖ (๓) (๔) หรือ (๕) พ้นจากตำแหน่งก่อนครบวาระ และได้มีการดำเนินการให้ผู้ใดดำรงตำแหน่งแทนแล้ว ให้ผู้นั้นอยู่ในตำแหน่งเพียงเท่ากับวาระที่เหลืออยู่ของผู้ซึ่งตนแทน แต่ถ้าวาระการดำรงตำแหน่งอยู่น้อยกว่าเก้าสิบวันจะไม่ดำเนินการให้มีผู้ดำรงตำแหน่งแทนก็ได้

ให้สภามหาวิทยาลัยประกอบด้วยกรรมการสภามหาวิทยาลัยเท่าที่มีอยู่มีอำนาจและปฏิบัติหน้าที่ตามมาตรา ๑๘ ต่อไปได้

ในกรณีที่นายกสภามหาวิทยาลัย หรือกรรมการสภามหาวิทยาลัยตามมาตรา ๑๖ (๓) (๔) หรือ (๕) พ้นจากตำแหน่งตามวาระ แต่ยังมิได้ดำเนินการให้ได้มาซึ่งนายกสภามหาวิทยาลัย หรือกรรมการสภามหาวิทยาลัยใหม่ ให้นายกสภามหาวิทยาลัยหรือกรรมการสภามหาวิทยาลัยซึ่งพ้นจากตำแหน่งปฏิบัติหน้าที่ต่อไป จนกว่าจะได้มีนายกสภามหาวิทยาลัยหรือกรรมการสภามหาวิทยาลัยใหม่แล้ว

ให้มีการดำเนินการให้ได้มาซึ่งนายกสภามหาวิทยาลัยหรือกรรมการสภามหาวิทยาลัย ตามมาตรา ๑๖ (๓) (๔) และ (๕) ภายในเก้าสิบวันที่ผู้นั้นพ้นจากตำแหน่ง

มาตรา ๑๘ สภามหาวิทยาลัยมีอำนาจและหน้าที่ควบคุมดูแลกิจการทั่วไปของมหาวิทยาลัย และโดยเฉพาะให้มีอำนาจและหน้าที่ ดังนี้

(๑) กำหนดนโยบายและอนุมัติแผนพัฒนาของมหาวิทยาลัยเกี่ยวกับการศึกษา การวิจัย การให้บริการทางวิชาการแก่สังคม การผลิตและส่งเสริมวิทยฐานะครู การทะนุบำรุงศิลปวัฒนธรรม การอนุรักษ์สิ่งแวดล้อมและทรัพยากรธรรมชาติ

(๒) ออกกฎ ระเบียบ ประกาศและข้อบังคับของมหาวิทยาลัย และอาจมอบให้ส่วนราชการใดในมหาวิทยาลัยเป็นผู้ออกกฎ ระเบียบ ประกาศและข้อบังคับสำหรับส่วนราชการหรือหน่วยงานนั้นเป็นเรื่อง ๆ ก็ได้

(๓) กำกับมาตรฐานการศึกษา การประกันคุณภาพการศึกษา การเปิดสอนของมหาวิทยาลัย และติดตามประเมินผลการดำเนินงานของมหาวิทยาลัย

(๔) อนุมัติให้ปริญญา ประกาศนียบัตรชั้นสูง ประกาศนียบัตรบัณฑิต อนุปริญญาและประกาศนียบัตร

(๕) พิจารณาการจัดตั้ง การรวมและการยุบเลิกสำนักงานวิทยาเขต บัณฑิตวิทยาลัย คณะวิทยาลัย สถาบัน สำนัก ศูนย์ ส่วนราชการหรือหน่วยงานที่เรียกชื่ออย่างอื่นที่มีฐานะเทียบเท่าคณะ รวมทั้งการแบ่งส่วนราชการหรือหน่วยงานของส่วนราชการดังกล่าว

(๖) อนุมัติการรับสถาบันการศึกษาชั้นสูงหรือสถาบันอื่นเข้าสมทบในมหาวิทยาลัยหรือยกเลิกการสมทบ

(๗) พิจารณาให้ความเห็นชอบหลักสูตรการศึกษา ให้สอดคล้องกับมาตรฐานที่คณะกรรมการการอุดมศึกษากำหนด

(๘) พิจารณาเสนอเรื่องเพื่อทรงพระกรุณาโปรดเกล้าฯ แต่งตั้งและถอดถอนนายกสภามหาวิทยาลัย กรรมการสภามหาวิทยาลัยผู้ทรงคุณวุฒิ อธิการบดี ศาสตราจารย์ และศาสตราจารย์พิเศษ

(๙) แต่งตั้งและถอดถอนรองอธิการบดี คณบดี ผู้อำนวยการสถาบัน ผู้อำนวยการสำนักและผู้อำนวยการศูนย์ หัวหน้าส่วนราชการหรือหัวหน้าหน่วยงานที่เรียกชื่ออย่างอื่นที่มีฐานะเทียบเท่าคณะ ศาสตราจารย์เกียรติคุณ รองศาสตราจารย์ รองศาสตราจารย์พิเศษ ผู้ช่วยศาสตราจารย์ และผู้ช่วยศาสตราจารย์พิเศษ

(๑๐) แต่งตั้งและถอดถอนประธานกรรมการและกรรมการส่งเสริมกิจการมหาวิทยาลัย

(๑๑) อนุมัติงบประมาณรายจ่ายจากเงินรายได้ของมหาวิทยาลัย

(๑๒) ออกระเบียบและข้อบังคับต่าง ๆ เกี่ยวกับการบริหารการเงิน การจัดหารายได้และผลประโยชน์จากทรัพย์สินของมหาวิทยาลัย ทั้งนี้ โดยไม่ขัดหรือแย้งกับกฎหมายหรือมติคณะรัฐมนตรีที่เกี่ยวข้อง

(๑๓) พิจารณาดำเนินการเกี่ยวกับการบริหารงานบุคคลของ มหาวิทยาลัยตามกฎหมายว่าด้วยระเบียบข้าราชการพลเรือนในสถาบันอุดมศึกษาและตามที่คณะกรรมการข้าราชการพลเรือนในสถาบันอุดมศึกษามอบหมาย

(๑๔) แต่งตั้งคณะกรรมการ คณะอนุกรรมการ หรือบุคคลหนึ่งบุคคลใดเพื่อพิจารณาและเสนอความเห็นใน เรื่องหนึ่งเรื่องใด หรือมอบหมายให้ปฏิบัติการอย่างหนึ่งอย่างใดอันอยู่ในอำนาจและหน้าที่ของสภามหาวิทยาลัย

(๑๕) พิจารณาและให้ความเห็นชอบในเรื่องที่เกี่ยวกับกิจการของมหาวิทยาลัย ตามที่อธิการบดีหรือสภาวิชาการเสนอ และอาจมอบหมายให้อธิการบดีหรือสภาวิชาการปฏิบัติการอย่างหนึ่งอย่างใดอันอยู่ในอำนาจและหน้าที่ของสภามหาวิทยาลัยได้

(๑๖) ส่งเสริม สนับสนุนและแสวงหาวิธีการเพื่อพัฒนาความก้าวหน้าของมหาวิทยาลัย ตลอดจนการปฏิบัติภารกิจร่วมกันกับสถาบันอื่น

(๑๗) ปฏิบัติหน้าที่อื่นเกี่ยวกับกิจการของมหาวิทยาลัยที่มิได้ระบุให้เป็นหน้าที่ของผู้ใดโดยเฉพาะ

มาตรา ๑๙ การประชุมสภามหาวิทยาลัยให้เป็นไปตามข้อบังคับของมหาวิทยาลัย

มาตรา ๒๐ ให้มหาวิทยาลัยแต่ละแห่งมีสภาวิชาการ ประกอบด้วย

(๑) ประธานสภาวิชาการ ได้แก่ อธิการบดี

(๒) กรรมการสภาวิชาการที่คณาจารย์ประจำเลือกจากผู้บริหารหรือคณาจารย์ประจำคณะคณะละหนึ่งคน

(๓) กรรมการสภาวิชาการซึ่งแต่งตั้งจากผู้ทรงคุณวุฒิจากบุคคลภายนอกมีจำนวนเท่ากับบุคคลตาม (๒)

คุณสมบัติ หลักเกณฑ์ และวิธีการเลือกกรรมการสภาวิชาการตาม (๒) และ (๓) ตลอดจนการประชุมและการดำเนินงานของสภาวิชาการ ให้เป็นไปตามข้อบังคับของมหาวิทยาลัย

ให้สภาวิชาการแต่งตั้งรองอธิการบดีคนหนึ่งเป็นกรรมการและเลขานุการสภาวิชาการ โดยคำแนะนำของอธิการบดี

มาตรา ๒๑ กรรมการสภาวิชาการมีวาระอยู่ในตำแหน่งคราวละสองปี และอาจได้รับแต่งตั้งใหม่อีกได้ แต่จะดำรงตำแหน่งเกินสองวาระติดต่อกันมิได้

นอกจากการพ้นจากตำแหน่งตามวาระในวรรคหนึ่งแล้ว กรรมการสภาวิชาการพ้นจากตำแหน่งเมื่อ

(๑) ตาย

(๒) ลาออก

(๓) ขาดคุณสมบัติของการเป็นประธานสภาวิชาการหรือกรรมการสภาวิชาการ

(๔) ถูกจำคุกโดยคำพิพากษาถึงที่สุดให้จำคุก

(๕) เป็นบุคคลล้มละลาย

(๖) เป็นคนไร้ความสามารถหรือคนเสมือนไร้ความสามารถ

ในกรณีที่กรรมการสภาวิชาการพ้นจากตำแหน่งก่อนครบวาระ และได้มีการดำเนินการให้ผู้ใดดำรงตำแหน่งแทนแล้วให้ผู้นั้นอยู่ในตำแหน่งเพียงเท่ากับวาระที่เหลืออยู่ของผู้ซึ่งตนแทน แต่ถ้าวาระการดำรงตำแหน่งเหลืออยู่น้อยกว่าเก้าสิบวัน จะไม่ดำเนินการเพื่อให้มีผู้ดำรงตำแหน่งแทนก็ได้ ให้สภาวิชาการประกอบด้วยกรรมการสภาวิชาการเท่าที่มีอยู่มีอำนาจและปฏิบัติหน้าที่ตามมาตรา ๒๒ ต่อไปได้

ในกรณีที่กรรมการสภาวิชาการพ้นจากตำแหน่งตามวาระ แต่ยังมิได้ดำเนินการให้ได้มาซึ่งกรรมการสภาวิชาการใหม่ ให้กรรมการสภาวิชาการซึ่งพ้นจากตำแหน่งปฏิบัติหน้าที่ต่อไปจนกว่าจะได้มีการตั้งกรรมการสภาวิชาการขึ้นใหม่แล้ว

มาตรา ๒๒ สภาวิชาการมีอำนาจและหน้าที่ ดังนี้

(๑) พิจารณาเสนอวิสัยทัศน์ กำหนดนโยบายวิชาการ และหลักสูตรการเรียนการสอน และการวัดผลประเมินผลการศึกษาให้สอดคล้องกับวัตถุประสงค์และภาระหน้าที่ของมหาวิทยาลัย

(๒) พิจารณาเสนอดำเนินการเกี่ยวกับการวิจัยการสอน การประเมินผลการสอน และการประกันคุณภาพการศึกษา

(๓) พิจารณาเสนอการให้ปริญญา ประกาศนียบัตรบัณฑิตชั้นสูง ประกาศนียบัตรบัณฑิต อนุปริญญา และ ประกาศนียบัตร

(๔) พิจารณาเสนอการจัดตั้ง ยุบรวมและการยุบเลิกคณะ สถาบัน สำนัก ศูนย์ ส่วนราชการ หรือหน่วยงานที่เรียกชื่ออย่างอื่นที่มีฐานะเทียบเท่าคณะ รวมทั้งการเสนอแบ่งส่วนราชการหรือส่วนงานในหน่วยงานดังกล่าว

(๕) พิจารณาเสนอการรับสถาบันวิชาการชั้นสูงหรือสถาบันวิจัยอื่นเข้าสมทบในมหาวิทยาลัย

(๖) พิจารณาให้ความเห็นเกี่ยวกับการแต่งตั้งและถอดถอนศาสตราจารย์ รองศาสตราจารย์ และผู้ช่วยศาสตราจารย์

(๗) พิจารณาให้ความเห็นเกี่ยวกับการแต่งตั้งและถอดถอนศาสตราจารย์พิเศษ ศาสตราจารย์เกียรติคุณ รองศาสตราจารย์พิเศษ ผู้ช่วยศาสตราจารย์พิเศษ และอาจารย์พิเศษ

(๘) แสวงหาวิธีการที่จะทำให้การศึกษา การวิจัย การบริการทางวิชาการแก่สังคม การปรับปรุงการถ่ายทอดและพัฒนาเทคโนโลยี การทะนุบำรุงศิลปะและวัฒนธรรม การพัฒนาท้องถิ่น การผลิตและส่งเสริมวิทยฐานะครู การอนุรักษ์สิ่งแวดล้อมและทรัพยากรธรรมชาติให้เจริญยิ่งขึ้น

(๙) เสนอแนะแนวทางการประสานงาน การระดมสรรพกำลังเพื่อการพัฒนาท้องถิ่น การทำข้อตกลงระหว่างมหาวิทยาลัยในความร่วมมือทางวิชาการ ประสานงานการใช้บุคลากร ทรัพยากร และความชำนาญร่วมกันในการปฏิบัติหน้าที่ของมหาวิทยาลัยเพื่อการพัฒนาท้องถิ่น

(๑๐) พิจารณาให้ความเห็นต่อสภามหาวิทยาลัยเกี่ยวกับงานด้านวิชาการของมหาวิทยาลัย

(๑๑) เสนอความเห็นเกี่ยวกับการติดตาม ตรวจสอบและประเมินผลงานด้านวิชาการของมหาวิทยาลัย

(๑๒) ให้คำปรึกษาแก่อธิการบดีและปฏิบัติหน้าที่อื่นตามที่สภามหาวิทยาลัยหรืออธิการบดีมอบหมาย

(๑๓) แต่งตั้งคณะกรรมการ คณะอนุกรรมการ หรือบุคคลหนึ่งบุคคลใดเพื่อกระทำการใด ๆ อันอยู่ในอำนาจและหน้าที่ของสภาวิชาการ

มาตรา ๒๓ ให้มหาวิทยาลัยแต่ละแห่งมีสภาคณาจารย์และข้าราชการ ประกอบด้วยประธานสภาและกรรมการสภาซึ่งเลือกจากคณาจารย์ประจำ และข้าราชการของมหาวิทยาลัย

องค์ประกอบ จำนวน คุณสมบัติ หลักเกณฑ์และวิธีการได้มา วาระการดำรงตำแหน่งและการพ้นตำแหน่งของประธานสภาและกรรมการสภาตามวรรคหนึ่ง ตลอดจนการประชุมของสภาคณาจารย์และข้าราชการและการเรียกประชุมคณาจารย์และข้าราชการ ให้เป็นไปตามข้อบังคับของมหาวิทยาลัย

มาตรา ๒๔ สภาคณาจารย์และข้าราชการมีหน้าที่ ดังนี้

(๑) ให้คำปรึกษาและข้อเสนอแนะในกิจการของมหาวิทยาลัย และการพัฒนามหาวิทยาลัย ต่ออธิการบดีหรือสภามหาวิทยาลัย

(๒) แสวงหาแนวทางร่วมกันเพื่อส่งเสริมพัฒนาศักยภาพของคณาจารย์และข้าราชการ ในการปฏิบัติหน้าที่ตามจรรยาบรรณแห่งวิชาชีพ

(๓) พิทักษ์ผลประโยชน์ของมหาวิทยาลัยและปฏิบัติหน้าที่อื่นตามที่อธิการบดี หรือสภามหาวิทยาลัยมอบหมาย

(๔) เรียกประชุมคณาจารย์และข้าราชการเพื่อพิจารณากิจกรรมของมหาวิทยาลัย และนำเสนอความคิดเห็นต่อสภามหาวิทยาลัย

การปฏิบัติหน้าที่ของสภาคณาจารย์และข้าราชการถือเป็นการปฏิบัติหน้าที่ราชการ และการดำเนินการใด ๆ ในการปฏิบัติหน้าที่โดยชอบย่อมได้รับความคุ้มครองและไม่เป็นเหตุในการดำเนินการทางวินัย

มาตรา ๒๕ ให้มหาวิทยาลัยแต่ละแห่งมีคณะกรรมการส่งเสริมกิจการมหาวิทยาลัย คณะหนึ่งประกอบด้วยประธานกรรมการ ประธานสภานักศึกษา นายกองค์การบริหารนักศึกษา และกรรมการผู้ทรงคุณวุฒิจำนวนหนึ่งซึ่งสภามหาวิทยาลัยแต่งตั้งจากผู้มีความรู้ความเชี่ยวชาญด้านการศึกษา มนุษยศาสตร์ สังคมศาสตร์ วิทยาศาสตร์และเทคโนโลยี กฎหมาย การงบประมาณและการเงิน การบริหารงานบุคคลการปกครองส่วนท้องถิ่น การศาสนา ศิลปวัฒนธรรม และด้านอื่น ๆ ตามที่สภามหาวิทยาลัยเห็นสมควรในจำนวนนี้ให้แต่งตั้งจากบุคคลในเขตพื้นที่บริการการศึกษาของมหาวิทยาลัยแต่ละแห่งไม่น้อยกว่ากึ่งหนึ่ง

องค์ประกอบ จำนวน คุณสมบัติ หลักเกณฑ์และวิธีการได้มา วาระการดำรงตำแหน่งการพ้นจากตำแหน่งของกรรมการ ตลอดจนการประชุม วิธีการดำเนินงานของคณะกรรมการให้เป็นไปตามข้อบังคับของมหาวิทยาลัย

มาตรา ๒๖ คณะกรรมการส่งเสริมกิจการมหาวิทยาลัยมีหน้าที่ ดังนี้

(๑) ส่งเสริม สนับสนุน ให้คำปรึกษาและข้อเสนอแนะแก่มหาวิทยาลัยเพื่อพัฒนาการดำเนินงานของมหาวิทยาลัย

(๒) เสนอความเห็นเกี่ยวกับนโยบายและแผนพัฒนาการจัดการอุดมศึกษาเพื่อการพัฒนาท้องถิ่น

(๓) ส่งเสริมให้มีทุนการศึกษาแก่นักศึกษาที่ขาดแคลนทุนทรัพย์ ให้มีโอกาสศึกษาในมหาวิทยาลัยอันเป็นการสนับสนุนความเสมอภาคในโอกาสทางการศึกษา

(๔) ส่งเสริม สนับสนุนการสร้างสัมพันธภาพและการเรียนรู้ระหว่างมหาวิทยาลัยกับประชาชน

มาตรา ๒๗ ให้มีอธิการบดีคนหนึ่งเป็นผู้บังคับบัญชาสูงสุดและรับผิดชอบการบริหารงานของมหาวิทยาลัยแต่ละแห่งและจะให้มีรองอธิการบดีหรือผู้ช่วยอธิการบดี หรือจะมีทั้งรองอธิการบดีและผู้ช่วยอธิการบดีตามจำนวนที่สภามหาวิทยาลัยแต่ละแห่งกำหนด เพื่อทำหน้าที่รับผิดชอบในการปฏิบัติงานตามที่อธิการบดีมอบหมายก็ได้

มาตรา ๒๘ อธิการบดีนั้น จะทรงพระกรุณาโปรดเกล้า ฯ แต่งตั้ง โดยคำแนะนำของสภามหาวิทยาลัยจากผู้มีคุณสมบัติตามมาตรา ๒๙

หลักเกณฑ์ วิธีการได้มา และคุณสมบัติของผู้ดำรงตำแหน่งอธิการบดี ให้เป็นไปตามข้อบังคับของมหาวิทยาลัย โดยกระบวนการสรรหาซึ่งต้องคำนึงถึงหลักเกณฑ์ดังต่อไปนี้

(๑) เป็นผู้มีความรู้ ความชำนาญ และคุณสมบัติเหมาะสมกับวัตถุประสงค์และภาระหน้าที่ของมหาวิทยาลัย และเป็นที่ยอมรับนับถือของบุคลากรของมหาวิทยาลัยและบุคคลในท้องถิ่นที่มีส่วนเกี่ยวข้องกับกิจการของมหาวิทยาลัย

(๒) กระบวนการสรรหาจะต้องเน้นเรื่องการมีส่วนร่วมของบุคลากรของมหาวิทยาลัยและบุคลากรในท้องถิ่นที่มีส่วนเกี่ยวข้องกับกิจการของมหาวิทยาลัย

มาตรา ๒๙ อธิการบดีต้องสำเร็จการศึกษาไม่ต่ำกว่าปริญญาตรีหรือเทียบเท่าจากมหาวิทยาลัยหรือสถาบันอุดม ศึกษาอื่นที่มีสภามหาวิทยาลัยรับรอง และได้ทำการสอนหรือมีประสบการณ์ด้านการบริหารมาแล้วไม่น้อยกว่าห้าปีในมหาวิทยาลัย หรือสถาบันอุดมศึกษาที่สภามหาวิทยาลัยรับรองหรือเคยดำรงตำแหน่งกรรมการสภามหาวิทยาลัยหรือสภาสถาบันอุดมศึกษาอื่นที่สภามหาวิทยาลัยรับรอง หรือดำรงตำแหน่ง หรือเคยดำรงตำแหน่งศาสตราจารย์ รวมทั้งมีคุณสมบัติอื่นและไม่มีลักษณะต้องห้ามตามที่กำหนดในข้อบังคับของมหาวิทยาลัย

มาตรา ๓๐ อธิการบดีมีวาระดำรงตำแหน่งคราวละสี่ปีและจะทรงพระกรุณาโปรดเกล้าฯ แต่งตั้งใหม่อีกได้ แต่จะดำรงตำแหน่งเกินสองวาระติดต่อกันมิได้

นอกจากการพ้นจากตำแหน่งตามวรรคหนึ่ง อธิการบดีพ้นจากตำแหน่ง เมื่อ

(๑) ตาย

(๒) ลาออก

(๓) สภามหาวิทยาลัยให้ออกเพราะมีความประพฤติเสื่อมเสีย หรือบกพร่องต่อหน้าที่หรือหย่อนความสามารถ

(๔) ถูกลงโทษทางวินัยอย่างร้ายแรง หรือถูกสั่งให้ออกจากราชการเพราะมีเหตุมลทิน หรือมัวหมองในกรณีที่ถูกสอบสวนทางวินัยอย่างร้ายแรง

(๕) ถูกจำคุกโดยคำพิพากษาถึงที่สุดให้จำคุก

(๖) เป็นบุคคลล้มละลาย

(๗) เป็นคนไร้ความสามารถหรือคนเสมือนไร้ความสามารถ

การให้ออกจากตำแหน่งตาม (๓) ต้องมีคะแนนเสียงลงมติไม่น้อยกว่าสองในสามของจำนวนกรรมการสภามหาวิทยาลัยทั้งหมดเท่าที่มีอยู่

มาตรา ๓๑ อธิการบดีมีอำนาจและหน้าที่ ดังนี้

(๑) บริหารกิจการของมหาวิทยาลัยให้เป็นไปตามกฎหมาย กฎ ระเบียบ ประกาศและข้อบังคับของทางราชการและของมหาวิทยาลัย ทั้งนี้ ให้สอดคล้องกับนโยบายและวัตถุประสงค์ของมหาวิทยาลัย

(๒) ควบคุมดูแลบุคลากร การเงิน การพัสดุ สถานที่และทรัพย์สินอื่นของมหาวิทยาลัยให้เป็นไปตามกฎหมาย กฎ ระเบียบ ประกาศและข้อบังคับของทางราชการและของมหาวิทยาลัย

(๓) จัดทำแผนพัฒนามหาวิทยาลัยและปฏิบัติตามนโยบายและแผนงาน รวมทั้งติดตามให้ประเมินผลการดำเนินงานด้านต่าง ๆ ของมหาวิทยาลัย

(๔) รักษาระเบียบวินัย จรรยาบรรณ และมารยาทแห่งวิชาชีพของข้าราชการพลเรือนในมหาวิทยาลัย

(๕) เป็นผู้แทนมหาวิทยาลัยในกิจการทั่วไป

(๖) เสนอรายงานประจำปีเกี่ยวกับกิจการด้านต่าง ๆ ของมหาวิทยาลัยต่อสภามหาวิทยาลัย

(๗) แต่งตั้งและถอดถอนผู้ช่วยอธิการบดี รองคณบดี รองผู้อำนวยการสถาบัน รองผู้อำนวยการสำนัก รองผู้อำนวยการศูนย์ รองหัวหน้าส่วนราชการหรือรองหัวหน้าหน่วยงานที่เรียกชื่ออย่างอื่นที่มีฐานะเทียบเท่าคณะ และอาจารย์พิเศษ

(๘) ส่งเสริมและสนับสนุนการดำเนินงานของสภาวิชาการ สภาคณาจารย์และข้าราชการรวมทั้งส่งเสริมกิจการนักศึกษา

(๙) ปฏิบัติหน้าที่อื่นตามกฎหมาย กฎ ระเบียบ ประกาศและข้อบังคับของมหาวิทยาลัยหรือตามที่สภามหาวิทยาลัยมอบหมาย

มาตรา ๓๒ ให้สภามหาวิทยาลัยแต่งตั้งรองอธิการบดีโดยคำแนะนำของอธิการบดีจากผู้มีคุณสมบัติตามมาตรา ๒๙

อธิการบดีแต่งตั้งผู้ช่วยอธิการบดีจากข้าราชการพลเรือนในมหาวิทยาลัย ซึ่งสำเร็จการศึกษาไม่ต่ำกว่าปริญญาตรีหรือเทียบเท่าจากมหาวิทยาลัยหรือสถาบันอุดมศึกษาอื่นที่สภามหาวิทยาลัยรับรอง และได้ทำการสอนหรือมีประสบการณ์ด้านการบริหารมาแล้วไม่น้อยกว่าสามปีในมหาวิทยาลัย หรือสถาบันอุดมศึกษาอื่นที่สภามหาวิทยาลัยรับรอง และให้อธิการบดีมีอำนาจถอดถอนผู้ช่วยอธิการบดีได้

เมื่ออธิการบดีพ้นจากตำแหน่ง ให้รองอธิการบดีและผู้ช่วยอธิการบดีพ้นจากตำแหน่งด้วย

มาตรา ๓๓ ในกรณีที่ผู้ดำรงตำแหน่งอธิการบดีไม่อยู่หรือไม่อาจปฏิบัติราชการได้ ให้รองอธิการบดีเป็นผู้รักษาราชการแทน ถ้ามีรองอธิการบดีหลายคน ให้รองอธิการบดีซึ่งอธิการบดีมอบหมายเป็นผู้รักษาราชการแทน ถ้าอธิการบดีมิได้มอบหมาย ให้รองอธิการบดีซึ่งมีอาวุโสสูงสุดเป็นผู้รักษาราชการแทน

ในกรณีที่ไม่มีผู้รักษาราชการแทนอธิการบดีตามความในวรรคหนึ่ง หรือมีแต่ไม่อาจปฏิบัติราชการได้ หรือไม่มีผู้ดำรงตำแหน่งอธิการบดี ให้สภามหาวิทยาลัยแต่งตั้งผู้มีคุณสมบัติตามมาตรา ๒๙ คนหนึ่งเป็นผู้รักษาราชการแทนอธิการบดีแต่ต้องไม่เกินหนึ่งร้อยแปดสิบวัน

มาตรา ๓๔ ในวิทยาเขตหนึ่งให้มีสำนักงานวิทยาเขต โดยมีรองอธิการบดีคนหนึ่งเป็นผู้บังคับบัญชามีหน้าที่รับผิดชอบการบริหารงานของวิทยาเขตนั้นแทนอธิการบดีตามที่ได้รับมอบหมายและจะให้มีผู้ช่วยอธิการบดีตามจำนวนที่สภามหาวิทยาลัยกำหนด เพื่อทำหน้าที่และรับผิดชอบตามที่อธิการบดีมอบหมายก็ได้

มาตรา ๓๕ ในบัณฑิตวิทยาลัย ให้มีคณบดีเป็นผู้บังคับบัญชาและรับผิดชอบงานของบัณฑิตวิทยาลัยและจะให้มีรองคณบดีตามจำนวนที่สภามหาวิทยาลัยกำหนด เพื่อทำหน้าที่และรับผิดชอบตามที่คณบดีมอบหมายก็ได้

มาตรา ๓๖ ในคณะหรือวิทยาลัย ให้มีคณบดีเป็นผู้บังคับบัญชาและรับผิดชอบงาน และจะให้มีรองคณบดีตามจำนวนที่สภามหาวิทยาลัยกำหนด เพื่อทำหน้าที่และรับผิดชอบตามที่คณบดีมอบหมายก็ได้

มาตรา ๓๗ ให้สภามหาวิทยาลัยแต่งตั้งคณบดีจากผู้สำเร็จการศึกษาไม่ต่ำกว่าปริญญาตรีหรือเทียบเท่าจากมหาวิทยาลัยหรือสถาบันอุดมศึกษาอื่นที่สภามหาวิทยาลัยรับรอง และได้ทำการสอนหรือมีประสบการณ์ด้านการบริหารมาแล้วไม่น้อยกว่าสามปีในมหาวิทยาลัย หรือสถาบันอุดมศึกษาอื่นที่สภามหาวิทยาลัยรับรอง

ให้อธิการบดีแต่งตั้งรองคณบดีจากผู้มีคุณสมบัติเช่นเดียวกับคณบดีและให้อธิการบดีมีอำนาจถอดถอนรองคณบดีโดยคำแนะนำของคณบดี

มาตรา ๓๘ คณบดีมีวาระการดำรงตำแหน่งคราวละสี่ปีและอาจได้รับแต่งตั้งใหม่อีกได้ แต่จะดำรงตำแหน่ง เกินสองวาระติดต่อกันมิได้ และให้นำความในมาตรา ๓๐ วรรคสองและวรรคสาม มาใช้บังคับแก่การพ้นจากตำแหน่งก่อนครบวาระของคณบดีโดยอนุโลม

เมื่อคณบดีพ้นจากตำแหน่ง ให้รองคณบดีพ้นจากตำแหน่งด้วย

มาตรา ๓๙ การติดตาม ตรวจสอบและประเมินผลงานในตำแหน่งคณบดี ให้เป็นไปตามข้อบังคับของมหาวิทยาลัย และให้นำบทบัญญัติในหมวด ๔ มาใช้บังคับโดยอนุโลม

มาตรา ๔๐ ในกรณีที่ผู้ดำรงตำแหน่งคณบดีไม่อยู่ หรือไม่อาจปฏิบัติราชการได้ หรือไม่มีผู้ดำรงตำแหน่งคณบดี ให้อธิการบดีแต่งตั้งผู้มีคุณสมบัติตามมาตรา ๓๗ วรรคหนึ่ง เป็นผู้รักษาราชการแทนคณบดี แต่ต้องไม่เกินหนึ่งร้อยแปดสิบวัน

มาตรา ๔๑ ในสถาบัน สำนักและศูนย์ ส่วนราชการหรือหน่วยงานที่เรียกชื่ออย่างอื่นที่มีฐานะเทียบเท่าคณะ ให้มีผู้อำนวยการ หัวหน้าส่วนราชการหรือหัวหน้าหน่วยงานคนหนึ่ง เป็นผู้บังคับบัญชารับผิดชอบงานของส่วนราชการหรือหน่วยงานนั้น และจะให้มีรองผู้อำนวยการ รองหัวหน้าส่วนราชการ หรือรองหัวหน้าหน่วยงานนั้น ๆ คนหนึ่ง หรือหลายคน เพื่อช่วยปฏิบัติงานตามที่ผู้อำนวยการ หัวหน้าส่วนราชการหรือหัวหน้าหน่วยงานนั้นมอบหมายก็ได้

ให้ส่วนราชการตามมาตรา ๓๔ มาตรา ๓๕ และมาตรา ๓๖ และส่วนราชการหรือหน่วยงานตามวรรคหนึ่งมี คณะกรรมการประจำส่วนราชการนั้นคณะหนึ่ง องค์ประกอบ จำนวน คุณสมบัติหลักเกณฑ์และวิธีการได้มา อำนาจและหน้าที่ วาระการดำรงตำแหน่งและการพ้นจากตำแหน่งของกรรมการ ตลอดจนการประชุมของคณะกรรมการประจำส่วนราชการและการจัดระบบบริหารงานในส่วนราชการดังกล่าวให้เป็นไปตามข้อบังคับของมหาวิทยาลัย ทั้งนี้จะต้องมีกรรมการที่เป็นผู้ทรงคุณวุฒิซึ่งแต่งตั้งจากบุคคลภายนอกมหาวิทยาลัยจำนวนไม่น้อยกว่าหนึ่งในสาม

มาตรา ๔๒ ผู้ดำรงตำแหน่งอธิการบดี คณบดี ผู้อำนวยการ หัวหน้าส่วนราชการหรือหัวหน้าหน่วยงานที่เรียกชื่ออย่างอื่นที่มีฐานะเทียบเท่าคณะ รวมทั้งผู้ดำรงตำแหน่งรองและผู้ช่วยของตำแหน่งดังกล่าวต้องสามารถปฏิบัติหน้าที่ได้เต็มเวลาและจะดำรงตำแหน่งดังกล่าวเกินหนึ่งตำแหน่งในขณะเดียวกันมิได้

ผู้ดำรงตำแหน่งตามวรรคหนึ่งจะรักษาราชการแทนตำแหน่งอื่นอีกตำแหน่งก็ได้ แต่ต้องไม่เกินหนึ่งร้อยแปดสิบวัน

มาตรา ๔๓ ให้มีการสรรหาบุคคลเพื่อแต่งตั้งเป็นคณบดี ผู้อำนวยการ หัวหน้าส่วนราชการ หรือหัวหน้าหน่วยงานที่เรียกชื่ออย่างอื่นที่มีฐานะเทียบเท่าคณะ ทั้งนี้ตามหลักเกณฑ์และวิธีการที่กำหนดในข้อบังคับของมหาวิทยาลัย

มาตรา ๔๔ เพื่อประโยชน์ในการบริหารราชการในสำนักงาน บัณฑิตวิทยาลัย คณะ สถาบัน สำนักวิทยาลัย ศูนย์ ส่วนราชการหรือหน่วยงานที่เรียกชื่ออย่างอื่นที่มีฐานะเทียบเท่าคณะ อำนาจในการสั่ง การอนุญาต การอนุมัติ การปฏิบัติการหรือการดำเนินการอื่นใดที่อธิการบดีจะพึงปฏิบัติหรือดำเนินการตามกฎหมาย กฎ ระเบียบ ประกาศ ข้อบังคับ คำสั่ง หรือมติคณะรัฐมนตรีในเรื่องใด ถ้ากฎหมาย กฎ ระเบียบ ประกาศ ข้อบังคับ คำสั่งหรือมติคณะรัฐมนตรีในเรื่องนั้นมิได้กำหนดเรื่องการมอบอำนาจไว้เป็นอย่างอื่น หรือมิได้ห้ามเรื่องการมอบอำนาจไว้ อธิการบดีจะมอบอำนาจโดยทำเป็นหนังสือให้ผู้ดำรงตำแหน่งคณบดี ผู้อำนวยการ หัวหน้าส่วน

ราชการ หรือหัวหน้าหน่วยงานที่เรียกชื่ออย่างอื่นที่มีฐานะเทียบเท่าคณะ ปฏิบัติราชการแทนอธิการบดีเฉพาะในราชการของส่วนราชการนั้นก็ได้

ให้ผู้ปฏิบัติราชการแทนตามวรรคหนึ่ง มีอำนาจและหน้าที่ตามที่อธิการบดีกำหนด

มาตรา ๔๕ ให้ผู้รักษาราชการแทนตามที่บัญญัติไว้ในพระราชบัญญัตินี้มีอำนาจและหน้าที่เช่นเดียวกับผู้ซึ่งตนแทน

ในกรณีที่กฎหมาย กฎ ระเบียบ ประกาศ ข้อบังคับ คำสั่ง หรือมติคณะรัฐมนตรีแต่งตั้งให้ผู้ดำรงตำแหน่งใดเป็นกรรมการหรือให้มีอำนาจและหน้าที่อย่างใด ให้ผู้รักษาราชการแทนทำหน้าที่กรรมการหรือมีอำนาจและหน้าที่เช่นเดียวกับผู้ดำรงตำแหน่งนั้นในระหว่างที่รักษาราชการแทนด้วย

หมวด ๓
การประสานงานและระดมสรรพกำลังเพื่อการพัฒนาท้องถิ่น

มาตรา ๔๖ เพื่อประโยชน์ในการประสานงานและระดมสรรพกำลัง เพื่อพัฒนาการอุดมศึกษาในท้องถิ่นของมหาวิทยาลัย ให้มีหน่วยงานและระดมสรรพกำลังทางการศึกษาในแต่ละมหาวิทยาลัย เพื่อทำข้อตกลงระหว่างมหาวิทยาลัยในความร่วมมือทางวิชาการ ประสานการใช้บุคลากร ทรัพยากรและความชำนาญร่วมกันในการปฏิบัติตามภารกิจของมหาวิทยาลัย

มาตรา ๔๗ เพื่อให้การดำเนินการเป็นไปตามมาตรา ๔๖ ให้คณะกรรมการอุดมศึกษาจัดให้มีการทำข้อตกลงระหว่างมหาวิทยาลัย โดยมีคณะกรรมการร่วมกันจากทุกมหาวิทยาลัย

ให้คณะกรรมการร่วมกันจากทุกมหาวิทยาลัยมีหน้าที่ ดังนี้

(๑) จัดให้มีการศึกษาแนวทางในการพัฒนาและส่งเสริมการปฏิบัติหน้าที่ของมหาวิทยาลัย เพื่อการพัฒนาท้องถิ่น

(๒) เสนอนโยบายและแผนพัฒนาการจัดการอุดมศึกษาเพื่อการพัฒนาท้องถิ่นต่อสภามหาวิทยาลัยแต่ละแห่ง

(๓) สนับสนุนการผนึกกำลังเพื่อส่งเสริมการปฏิบัติตามวัตถุประสงค์ และภาระหน้าที่ของมหาวิทยาลัยเพื่อการพัฒนาท้องถิ่น

องค์ประกอบ จำนวน คุณสมบัติ หลักเกณฑ์และวิธีการได้มา วาระการดำรงตำแหน่งและการพ้นจากตำแหน่งของกรรมการ ตลอดจนการประชุม วิธีการดำเนินงานของคณะกรรมการร่วมกันจากทุกมหาวิทยาลัยให้เป็นไปตามประกาศของสำนักงานคณะกรรมการการอุดมศึกษา

มาตรา ๔๘ เพื่อประโยชน์ในการส่งเสริมและสนับสนุนการวิจัยเพื่อการพัฒนาท้องถิ่น ให้คณะกรรมการร่วมกันจากทุกมหาวิทยาลัยประสานความร่วมมือในการวิจัย การแลกเปลี่ยนความรู้ การสร้างสรรค์ภูมิปัญญาในการแก้ไขปัญหาและการพัฒนาท้องถิ่น

หมวด ๔
การติดตาม ตรวจสอบ และประเมินผล

มาตรา ๔๙ ให้มีคณะกรรมการติดตาม ตรวจสอบ และประเมินผลงานของมหาวิทยาลัยประกอบด้วยประธานกรรมการและกรรมการผู้ทรงคุณวุฒิจากบุคคลภายนอก ซึ่งนายกสภามหาวิทยาลัยแต่งตั้งโดยความเห็นชอบของสภามหาวิทยาลัย

องค์ประกอบ จำนวน คุณสมบัติ หลักเกณฑ์และวิธีการได้มา วาระการดำรงตำแหน่ง การพ้นจากตำแหน่ง ตลอดจนวิธีการดำเนินงานของคณะกรรมการ ให้เป็นไปตามข้อบังคับของมหาวิทยาลัย

มาตรา ๕๐ ให้คณะกรรมการติดตาม ตรวจสอบและประเมินผลงานของมหาวิทยาลัย มีอำนาจและหน้าที่ในการตรวจสอบ ติดตามและประเมินประสิทธิภาพและประสิทธิผลการใช้จ่ายงบประมาณ การจัดการศึกษา การวิจัย ดังนี้

(๑) ติดตาม ตรวจสอบ และประเมินผลงานของมหาวิทยาลัยและของอธิการบดีโดยรับฟังความคิดเห็น อย่างกว้างขวางเกี่ยวกับการปฏิบัติหน้าที่ของมหาวิทยาลัยและของอธิการบดีประกอบการประเมินผลงาน

(๒) รายงานผลการติดตาม ตรวจสอบ และประเมินผลงานของมหาวิทยาลัยและของอธิการบดีพร้อมความเห็นต่อสภามหาวิทยาลัยทุกปี

หมวด ๕
ตำแหน่งทางวิชาการ

มาตรา ๕๑ คณาจารย์ประจำในมหาวิทยาลัยมีตำแหน่งทางวิชาการ ดังนี้

(๑) ศาสตราจารย์

(๒) รองศาสตราจารย์

(๓) ผู้ช่วยศาสตราจารย์

(๔) อาจารย์

ศาสตราจารย์นั้น จะทรงพระกรุณาโปรดเกล้าฯ แต่งตั้งโดยคำแนะนำของสภามหาวิทยาลัย

คุณสมบัติ หลักเกณฑ์ และวิธีการแต่งตั้งและถอดถอนคณาจารย์ประจำตามวรรคหนึ่ง ให้เป็นไปตามกฎหมายว่าด้วยระเบียบข้าราชการพลเรือนในสถาบันอุดมศึกษา

มาตรา ๕๒ คณาจารย์พิเศษมีตำแหน่งทางวิชาการ ดังนี้

(๑) ศาสตราจารย์พิเศษ

(๒) รองศาสตราจารย์พิเศษ

(๓) ผู้ช่วยศาสตราจารย์พิเศษ

(๔) อาจารย์พิเศษ

ศาสตราจารย์พิเศษนั้น จะทรงพระกรุณาโปรดเกล้า ฯ แต่งตั้งโดยคำแนะนำของสภามหาวิทยาลัยจากผู้ซึ่งมิได้เป็นคณาจารย์ประจำของมหาวิทยาลัย

คุณสมบัติ หลักเกณฑ์ และวิธีการแต่งตั้งและถอดถอนคณาจารย์พิเศษตามวรรคหนึ่งให้เป็นไปตามข้อบังคับของมหาวิทยาลัย

มาตรา ๕๓ ศาสตราจารย์ซึ่งมีความรู้ความสามารถและความชำนาญเป็นพิเศษและพ้นจากตำแหน่งไปโดยไม่มีความผิดสภามหาวิทยาลัยอาจแต่งตั้งให้เป็นศาสตราจารย์เกียรติคุณในสาขาที่ศาสตราจารย์ผู้นั้นมีความเชี่ยวชาญเพื่อเป็นเกียรติยศได้

คุณสมบัติ หลักเกณฑ์ และวิธีการแต่งตั้งศาสตราจารย์เกียรติคุณ ให้เป็นไปตามข้อบังคับของมหาวิทยาลัย

มาตรา ๕๔ ให้ผู้ดำรงตำแหน่งศาสตราจารย์ ศาสตราจารย์พิเศษ ศาสตราจารย์เกียรติคุณ รองศาสตราจารย์ รองศาสตราจารย์พิเศษ ผู้ช่วยศาสตราจารย์ และผู้ช่วยศาสตราจารย์พิเศษ มีสิทธิใช้ตำแหน่งศาสตราจารย์ ศาสตราจารย์พิเศษ ศาสตราจารย์เกียรติคุณ รองศาสตราจารย์ รองศาสตราจารย์พิเศษ ผู้ช่วยศาสตราจารย์ ผู้ช่วยศาสตราจารย์พิเศษ แล้วแต่กรณี เป็นคำนำหน้านามเพื่อแสดงวิทยฐานะได้ตลอดไป

การใช้คำนำหน้านามตามความในวรรคหนึ่ง ให้ใช้อักษรย่อ ดังนี้

ศาสตราจารย์	ใช้อักษรย่อ	ศ.
ศาสตราจารย์พิเศษ	ใช้อักษรย่อ	ศ.(พิเศษ)
ศาสตราจารย์เกียรติคุณ	ใช้อักษรย่อ	ศ.(เกียรติคุณ)
รองศาสตราจารย์	ใช้อักษรย่อ	รศ.
รองศาสตราจารย์พิเศษ	ใช้อักษรย่อ	รศ.(พิเศษ)
ผู้ช่วยศาสตราจารย์	ใช้อักษรย่อ	ผศ.
ผู้ช่วยศาสตราจารย์พิเศษ	ใช้อักษรย่อ	ผศ.(พิเศษ)

หมวด ๖
ปริญญาและเครื่องหมายวิทยฐานะ

มาตรา ๕๕ ปริญญามีสามชั้น คือ

ปริญญาเอก	เรียกว่า ดุษฎีบัณฑิต	ใช้อักษรย่อ	ด.
ปริญญาโท	เรียกว่า มหาบัณฑิต	ใช้อักษรย่อ	ม.
ปริญญาตรี	เรียกว่า บัณฑิต	ใช้อักษรย่อ	บ.

มาตรา ๕๖ มหาวิทยาลัยมีอำนาจให้ปริญญาในสาขาวิชาที่มีการสอนในมหาวิทยาลัย

การกำหนดให้สาขาวิชาใดมีปริญญาชั้นใด และจะใช้อักษรย่อสำหรับสาขาวิชานั้นอย่างไรให้ตราเป็นพระราชกฤษฎีกา

มาตรา ๕๗ สภามหาวิทยาลัยอาจออกข้อบังคับกำหนดให้ผู้สำเร็จการศึกษาชั้นปริญญาตรีได้รับปริญญาตรีเกียรตินิยมอันดับหนึ่ง หรือเกียรตินิยมอันดับสองก็ได้

มาตรา ๕๘ สภามหาวิทยาลัยอาจออกข้อบังคับกำหนดให้มีประกาศนียบัตรบัณฑิตชั้นสูง ประกาศนียบัตรบัณฑิต อนุปริญญา และประกาศนียบัตรสำหรับสาขาวิชาใดได้ ดังนี้

(๑) ประกาศนียบัตรบัณฑิตชั้นสูง ประกาศนียบัตรบัณฑิต ออกให้แก่ผู้สำเร็จการศึกษาตามหลักสูตรในสาขาวิชาหนึ่งสาขาวิชาใดภายหลังที่ได้รับปริญญาแล้ว

(๒) อนุปริญญา ออกให้แก่ผู้สำเร็จการศึกษาตามหลักสูตรในสาขาวิชาหนึ่งสาขาวิชาใดก่อนถึงขั้นได้รับปริญญาตรี

(๓) ประกาศนียบัตร ออกให้แก่ผู้สำเร็จการศึกษาเฉพาะวิชา

มาตรา ๕๙ มหาวิทยาลัยมีอำนาจให้ปริญญากิตติมศักดิ์แก่บุคคลซึ่งสภามหาวิทยาลัยเห็นว่าทรงคุณวุฒิ มีคุณธรรมและมีผลงานที่เป็นคุณูปการต่อส่วนรวม สมควรแก่ปริญญานั้น ๆ แต่จะให้ปริญญาดังกล่าวแก่คณาจารย์ประจำ ผู้ดำรงตำแหน่งต่าง ๆ ในมหาวิทยาลัย นายกสภามหาวิทยาลัย กรรมการสภามหาวิทยาลัย หรือกรรมการส่งเสริมกิจการมหาวิทยาลัยในขณะที่ดำรงตำแหน่งนั้นมิได้ ทั้งนี้ต้องไม่เป็นการให้ปริญญากิตติมศักดิ์เพื่อแลกกับผลประโยชน์อย่างใดอย่างหนึ่ง

ชั้น สาขาของปริญญากิตติมศักดิ์ และหลักเกณฑ์การให้ปริญญากิตติมศักดิ์ ให้เป็นไปตามข้อบังคับของมหาวิทยาลัย

มาตรา ๖๐ มหาวิทยาลัยอาจกำหนดให้มีครุยวิทยฐานะ หรือเข็มวิทยฐานะเป็นเครื่องหมายแสดงวิทยฐานะของผู้ได้รับปริญญา ประกาศนียบัตรบัณฑิตชั้นสูง ประกาศนียบัตรบัณฑิต อนุปริญญาและประกาศนียบัตร และอาจกำหนดให้มีครุยประจำตำแหน่งนายกสภามหาวิทยาลัยหรือกรรมการสภามหาวิทยาลัย ครุยประจำตำแหน่งผู้บริหาร และครุยประจำตำแหน่งคณาจารย์ของมหาวิทยาลัยก็ได้

การกำหนดลักษณะ ชนิด ประเภทและส่วนประกอบของครุยวิทยฐานะ เข็มวิทยฐานะ และครุยประจำตำแหน่ง ให้ตราเป็นพระราชกฤษฎีกา

ครุยวิทยฐานะ เข็มวิทยฐานะ และครุยประจำตำแหน่งจะใช้ในโอกาสใด โดยมีเงื่อนไขอย่างใดให้เป็นไปตามข้อบังคับของมหาวิทยาลัย

มาตรา ๖๑ สภามหาวิทยาลัยอาจกำหนดให้มีตราสัญลักษณ์ หรือเครื่องหมายของมหาวิทยาลัยได้ โดยตราเป็นพระราชกฤษฎีกา

มาตรา ๖๒ สภามหาวิทยาลัยอาจออกข้อบังคับให้มีเครื่องแบบ เครื่องหมาย และเครื่องแต่งกายนักศึกษาได้ โดยประกาศในราชกิจจานุเบกษา

หมวด ๗
บทกำหนดโทษ

มาตรา ๖๓ ผู้ใดใช้ตรา สัญลักษณ์ ครุยวิทยฐานะ เข็มวิทยฐานะ ครุยประจำตำแหน่ง เครื่องแบบ เครื่องหมายหรือเครื่องแต่งกายนักศึกษาของมหาวิทยาลัย โดยไม่มีสิทธิที่จะใช้ หรือแสดงด้วยประการใด ๆ ว่าตนมีตำแหน่งใดในมหาวิทยาลัย หรือมีปริญญา ประกาศนียบัตรบัณฑิตชั้นสูง ประกาศนียบัตรบัณฑิต อนุปริญญา หรือประกาศนียบัตรของมหาวิทยาลัย โดยที่ตนไม่มี ถ้าได้กระทำเพื่อให้บุคคลอื่นเชื่อว่าตนมีสิทธิที่จะใช้หรือมีตำแหน่งหรือมีวิทยฐานะเช่นนั้น ต้องระวางโทษจำคุกไม่เกินหกเดือน หรือปรับไม่เกินห้าหมื่นบาท หรือทั้งจำทั้งปรับ

มาตรา ๖๔ ผู้ใด

(๑) ปลอม หรือทำเลียนแบบซึ่งตราสัญลักษณ์ หรือเครื่องหมายของมหาวิทยาลัยหรือส่วนราชการ หรือหน่วยงานของมหาวิทยาลัยไม่ว่าจะทำเป็นสีใด หรือทำด้วยวิธีใด ๆ

(๒) ใช้ตราสัญลักษณ์ หรือเครื่องหมายของมหาวิทยาลัย หรือส่วนราชการ หรือหน่วยงานของมหาวิทยาลัยปลอม หรือซึ่งทำเลียนแบบ หรือ

(๓) ใช้หรือทำให้ปรากฏซึ่งตราสัญลักษณ์ หรือเครื่องหมายของมหาวิทยาลัย หรือส่วนราชการ หรือหน่วยงานของมหาวิทยาลัยที่วัตถุหรือสินค้าใด ๆ โดยไม่ได้รับอนุญาตจากมหาวิทยาลัย ต้องระวางโทษจำคุกไม่เกินหนึ่งปี หรือปรับไม่เกินหนึ่งแสนบาท หรือทั้งจำทั้งปรับ ถ้าผู้กระทำความผิดตาม (๑) เป็นผู้กระทำความผิดตาม (๒) ด้วย ให้ลงโทษตาม (๒) แต่กระทงเดียว ความผิดตาม (๓) เป็นความผิดอันยอมความได้

บทเฉพาะกาล

มาตรา ๖๕ ให้โอนบรรดากิจการ ทรัพย์สิน สิทธิทั้งปวง หนี้สิน ข้าราชการ ลูกจ้าง อัตรากำลัง เงินงบประมาณและรายได้ของสำนักงานคณะกรรมการการอุดมศึกษา เฉพาะส่วนของสำนักงานสภาสถาบันราชภัฏไปเป็นของมหาวิทยาลัยราชภัฏแต่ละแห่งตามพระราชบัญญัตินี้ ทั้งนี้ตามรายการที่รัฐมนตรีกำหนด โดยทำเป็นประกาศกระทรวง ซึ่งจะต้องดำเนินการให้เสร็จสิ้นภายในหกสิบวันนับแต่วันที่พระราชบัญญัตินี้ใช้บังคับ

ให้ข้าราชการซึ่งโอนไปตามวรรคหนึ่ง เป็นข้าราชการพลเรือนในสถาบันอุดมศึกษาตามกฎหมายว่าด้วยระเบียบข้าราชการพลเรือนในสถาบันอุดมศึกษา โดยในระยะเริ่มแรกให้ข้าราชการดังกล่าวยังคงดำรงตำแหน่งและรับเงินเดือน ตลอดจนได้รับสิทธิประโยชน์เช่นเดิมต่อไปจนกว่าจะได้รับแต่งตั้งให้ดำรงตำแหน่งตามกฎหมายว่าด้วยระเบียบข้าราชการพลเรือนในสถาบันอุดมศึกษา

มาตรา ๖๖ ให้ผู้ดำรงตำแหน่งนายกสภาประจำสถาบันราชภัฏและกรรมการสภาประจำสถาบันราชภัฏตามพระราชบัญญัติสถาบันราชภัฏ พ.ศ. ๒๕๓๘ อยู่ในวันที่พระราชบัญญัตินี้ใช้บังคับปฏิบัติหน้าที่นายกสภามหาวิทยาลัยและกรรมการสภามหาวิทยาลัยตามพระราชบัญญัตินี้ต่อไป จนกว่าจะทรงพระกรุณาโปรดเกล้าฯ แต่งตั้งนายกสภามหาวิทยาลัย กรรมการสภามหาวิทยาลัย ผู้ทรงคุณวุฒิ และมีการเลือกกรรมการสภามหาวิทยาลัยตามพระราชบัญญัตินี้ขึ้นใหม่ ทั้งนี้ต้องไม่เกินหนึ่งร้อยแปดสิบวันนับแต่วันที่พระราชบัญญัตินี้ใช้บังคับ

มาตรา ๖๗ ให้ส่วนราชการของสถาบันราชภัฏตามพระราชบัญญัติสถาบันราชภัฏ พ.ศ. ๒๕๓๘ ยังคงเป็นส่วนราชการต่อไป จนกว่าจะมีการแบ่งส่วนราชการตามพระราชบัญญัตินี้ ทั้งนี้ ต้องไม่เกินหนึ่งร้อยแปดสิบวันนับแต่วันที่พระราชบัญญัตินี้ใช้บังคับ

มาตรา ๖๘ ให้ผู้ดำรงตำแหน่งอธิการบดี คณบดี ผู้อำนวยการสำนักงานอธิการบดี ผู้อำนวยการสำนักวิจัย หัวหน้าส่วนราชการ หรือหัวหน้าหน่วยงานที่เรียกชื่ออย่างอื่นที่มีฐานะเทียบเท่าคณะตามพระราชบัญญัติสถาบันราชภัฏ พ.ศ. ๒๕๓๘ อยู่ในวันที่พระราชบัญญัตินี้ใช้บังคับ ปฏิบัติหน้าที่ในตำแหน่งอธิการบดี คณบดี ผู้อำนวยการสำนักงานอธิการบดี ผู้อำนวยการสำนักวิจัย หัวหน้าส่วนราชการ หรือหัวหน้าหน่วยงานที่เรียกชื่ออย่างอื่นที่มีฐานะเทียบเท่าคณะตามพระราชบัญญัตินี้ต่อไป ทั้งนี้ต้องไม่เกินหนึ่งร้อยแปดสิบวันนับแต่วันที่พระราชบัญญัตินี้ใช้บังคับ

ให้ผู้ดำรงตำแหน่งรองหรือผู้ช่วยของผู้ดำรงตำแหน่งตามวรรคหนึ่ง ปฏิบัติหน้าที่ในตำแหน่งต่อไปจนกว่าผู้ดำรงตำแหน่งตามวรรคหนึ่งจะพ้นจากตำแหน่ง

ให้ผู้ปฏิบัติหน้าที่ในตำแหน่งตามวรรคหนึ่งดำเนินการให้มีคณะกรรมการประจำส่วนราชการตามมาตรา ๔๑ วรรคสอง แล้วแต่กรณี ภายในหนึ่งร้อยแปดสิบวันนับแต่วันที่พระราชบัญญัตินี้ใช้บังคับ

มาตรา ๖๙ ให้ผู้ซึ่งเป็นศาสตราจารย์ ศาสตราจารย์พิเศษ รองศาสตราจารย์ รองศาสตราจารย์พิเศษ ผู้ช่วยศาสตราจารย์ ผู้ช่วยศาสตราจารย์พิเศษ และอาจารย์ประจำของสถาบันราชภัฏแต่ละแห่งอยู่ในวันที่พระราชบัญญัตินี้ใช้บังคับ มีฐานะเป็นศาสตราจารย์ ศาสตราจารย์พิเศษ รองศาสตราจารย์ รองศาสตราจารย์พิเศษ ผู้ช่วยศาสตราจารย์ ผู้ช่วยศาสตราจารย์พิเศษ และอาจารย์ประจำของมหาวิทยาลัยแต่ละแห่งต่อไปตามพระราบัญญัตินี้

ให้ผู้ซึ่งเป็นอาจารย์พิเศษของสถาบันราชภัฏแต่ละแห่งอยู่ในวันที่พระราชบัญญัตินี้ใช้บังคับ เป็นอาจารย์พิเศษของมหาวิทยาลัยแต่ละแห่งต่อไปตามพระราชบัญญัตินี้จนครบกำหนดที่ได้รับแต่งตั้ง

มาตรา ๗๐ ในระหว่างที่ยังไม่มีกฎหมาย กฎ ระเบียบ ประกาศและข้อบังคับเพื่อปฏิบัติการตามพระราชบัญญัตินี้ออกใช้บังคับ ให้นำกฎหมาย กฎ ระเบียบ ประกาศและข้อบังคับ ซึ่งออกตามความในพระราชบัญญัติสถาบันราชภัฏ พ.ศ. ๒๕๓๘ ที่ใช้อยู่ในวันที่พระราชบัญญัตินี้ใช้บังคับมาใช้บังคับโดยอนุโลมเท่าที่ไม่ขัดหรือแย้งกับพระราชบัญญัตินี้

ผู้รับสนองพระบรมราชโองการ
พันตำรวจโท ทักษิณ ชินวัตร
นายกรัฐมนตรี

หมายเหตุ :- เหตุผลในการประกาศใช้พระราชบัญญัติฉบับนี้คือ โดยที่มาตรา ๓๖ แห่งพระราชบัญญัติการศึกษาแห่งชาติ พ.ศ. ๒๕๔๒ บัญญัติให้สถานศึกษาของรัฐที่จัดการศึกษาระดับปริญญาเป็นนิติบุคคล และอาจจัดเป็นส่วนราชการหรือเป็นหน่วยงานในกำกับของรัฐ ดำเนินการได้โดยอิสระ สามารถพัฒนาระบบบริหาร และการจัดการที่เป็นของตนเอง มีความคล่องตัว มีเสรีภาพทางวิชาการและอยู่ภายใต้การกำกับดูแลของสถานศึกษา ตามกฎหมายว่าด้วยการจัดตั้งสถานศึกษานั้น ๆ ดังนั้น สมควรกำหนดให้สถาบันราชภัฏเป็นสถานศึกษาของรัฐที่จัดการศึกษาระดับปริญญาและเป็นนิติบุคคล โดยมีฐานะเป็นมหาวิทยาลัยราชภัฏเพื่อทำหน้าที่เป็นสถาบันอุดมศึกษาเพื่อการพัฒนาท้องถิ่น โดยมีวัตถุประสงค์และภาระหน้าที่ในการส่งเสริมการเป็นสถาบันอุดมศึกษาที่มุ่งสู่ความเป็นเลิศทางวิชาการบนพื้นฐานของภูมิปัญญาท้องถิ่น ภูมิปัญญาไทยและภูมิปัญญาสากล เพื่อสร้างและพัฒนาองค์ความรู้ สร้างบัณฑิตที่มีความรู้ คู่ความดี สร้างสำนึกในคุณค่าของวัฒนธรรมท้องถิ่นและของชาติ เสริมสร้างความเข้มแข็งของวิชาชีพครูประสานความร่วมมือระหว่างมหาวิทยาลัย ชุมชนและองค์กรอื่นเพื่อการพัฒนาท้องถิ่น ศึกษาแสวงหาแนวทางพัฒนาเทคโนโลยีพื้นบ้านและเทคโนโลยีสมัยใหม่ ให้เหมาะสมกับการดำรงชีวิตและประกอบอาชีพของคนในท้องถิ่นรวมทั้งศึกษา ส่งเสริม สืบสานโครงการอันเนื่องมาจากแนวพระราชดำริ ทั้งนี้โดยคำนึงถึงการมีส่วนร่วมของประชาชนในท้องถิ่นและสังคม สอดคล้องกับนโยบายการบริหารและการจัดการศึกษาของรัฐตามพระราชบัญญัติการศึกษาแห่งชาติ พ.ศ. ๒๕๔๒ จึงจำเป็นต้องตราพระราชบัญญัตินี้

บัญชีรายชื่อสถาบันราชภัฏที่เปลี่ยนเป็นมหาวิทยาลัยราชภัฏ

๑. สถาบันราชภัฏกาญจนบุรี
๒. สถาบันราชภัฏกาฬสินธุ์
๓. สถาบันราชภัฏกำแพงเพชร
๔. สถาบันราชภัฏจันทรเกษม
๕. สถาบันราชภัฏชัยภูมิ
๖. สถาบันราชภัฏเชียงราย
๗. สถาบันราชภัฏเชียงใหม่
๘. สถาบันราชภัฏเทพสตรี
๙. สถาบันราชภัฏธนบุรี
๑๐. สถาบันราชภัฏนครปฐม
๑๑. สถาบันราชภัฏนครพนม
๑๒. สถาบันราชภัฏนครราชสีมา
๑๓. สถาบันราชภัฏนครศรีธรรมราช
๑๔. สถาบันราชภัฏนครสวรรค์
๑๕. สถาบันราชภัฏบ้านสมเด็จเจ้าพระยา
๑๖. สถาบันราชภัฏบุรีรัมย์
๑๗. สถาบันราชภัฏพระนคร
๑๘. สถาบันราชภัฏพระนครศรีอยุธยา
๑๙. สถาบันราชภัฏพิบูลสงคราม
๒๐. สถาบันราชภัฏเพชรบุรี
๒๑. สถาบันราชภัฏวไลยอลงกรณ์ ในพระบรมราชูปถัมภ์ จังหวัดปทุมธานี
๒๒. สถาบันราชภัฏเพชรบูรณ์
๒๓. สถาบันราชภัฏภูเก็ต
๒๔. สถาบันราชภัฏมหาสารคาม
๒๕. สถาบันราชภัฏยะลา
๒๖. สถาบันราชภัฏราชนครินทร์
๒๗. สถาบันราชภัฏร้อยเอ็ด
๒๘. สถาบันราชภัฏรำไพพรรณี
๒๙. สถาบันราชภัฏเลย
๓๐. สถาบันราชภัฏลำปาง
๓๑. สถาบันราชภัฏศรีสะเกษ
๓๒. สถาบันราชภัฏสกลนคร
๓๓. สถาบันราชภัฏสงขลา
๓๔. สถาบันราชภัฏสวนดุสิต
๓๕. สถาบันราชภัฏสวนสุนันทา
๓๖. สถาบันราชภัฏสุราษฎร์ธานี
๓๗. สถาบันราชภัฏสุรินทร์
๓๘. สถาบันราชภัฏหมู่บ้านจอมบึง
๓๙. สถาบันราชภัฏอุดรธานี
๔๐. สถาบันราชภัฏอุตรดิตถ์
๔๑. สถาบันราชภัฏอุบลราชธานี

ระเบียบ
มหาวิทยาลัยราชภัฏนครสวรรค์

ระเบียบมหาวิทยาลัยราชภัฏนครสวรรค์
ว่าด้วยการจัดการศึกษาระดับปริญญาตรี พ.ศ. ๒๕๕๐

อาศัยอำนาจตามความในมาตรา ๑๘ (๒) แห่งพระราชบัญญัติมหาวิทยาลัยราชภัฏ พ.ศ. ๒๕๔๗ ประกอบมติสภามหาวิทยาลัยราชภัฏนครสวรรค์ ในคราวประชุมครั้งที่ ๒/๒๕๕๐ เมื่อวันที่ ๒๒ กุมภาพันธ์ พ.ศ. ๒๕๕๐ สภามหาวิทยาลัยราชภัฏนครสวรรค์ จึงออกระเบียบไว้ดังต่อไปนี้

ข้อ ๑ ข้อบังคับนี้เรียกว่า "ระเบียบมหาวิทยาลัยราชภัฏนครสวรรค์ ว่าด้วยการจัดการศึกษาระดับปริญญาตรี พ.ศ. ๒๕๕๐"

ข้อ ๒ ให้ใช้ระเบียบนี้ตั้งแต่วันถัดจากวันประกาศเป็นต้นไป

ข้อ ๓ บรรดากฎ ระเบียบ ข้อบังคับ ประกาศหรือคำสั่งอื่นใดที่ขัดหรือแย้งกับระเบียบนี้ให้ใช้ระเบียบนี้แทน

ข้อ ๔ ในระเบียบนี้

"มหาวิทยาลัย" หมายความว่า มหาวิทยาลัยราชภัฏนครสวรรค์

"สภามหาวิทยาลัย" หมายความว่า สภามหาวิทยาลัยราชภัฏนครสวรรค์

"อธิการบดี" หมายความว่า อธิการบดีมหาวิทยาลัยราชภัฏนครสวรรค์

"นักศึกษา" หมายความว่า ผู้ที่ได้ขึ้นทะเบียนเป็นนักศึกษาเรียบร้อยแล้วแบ่งออกเป็น ๒ ประเภทคือ

(๑) นักศึกษาภาคปกติ ได้แก่ นักศึกษาที่เข้าศึกษาในวัน เวลาทำการปกติตามประกาศมหาวิทยาลัยราชภัฏนครสวรรค์

(๒) นักศึกษาภาคพิเศษ ได้แก่ นักศึกษาที่เข้าศึกษาตามโครงการอื่นใดที่ไม่ใช่นักศึกษาภาคปกติ

ข้อ ๕ ให้อธิการบดีเป็นผู้รักษาการให้เป็นไปตามระเบียบนี้ และเป็นผู้วินิจฉัยชี้ขาดในกรณีเกิดปัญหาจากการใช้ระเบียบนี้

หมวด ๑
ความมุ่งหมาย

ข้อ ๖ มหาวิทยาลัยมีความมุ่งหมายในการจัดการศึกษาระดับปริญญาตรีคือ มุ่งผลิตบัณฑิตที่สนองความต้องการของท้องถิ่นและสอดคล้องกับแผนพัฒนาเศรษฐกิจและสังคมแห่งชาติ แผนพัฒนาการอุดมศึกษาของชาติ ปรัชญาการอุดมศึกษา ปรัชญาของมหาวิทยาลัย และมาตรฐานวิชาการและวิชาชีพของสาขาวิชานั้น ๆ โดยเน้นการผลิตบัณฑิตให้มีความรอบรู้ทั้งภาคทฤษฎีและภาคปฏิบัติ สามารถนำไปประยุกต์ใช้ได้อย่างเหมาะสม มีความสามารถในการคิดวิเคราะห์และสังเคราะห์อย่างเป็นระบบ หมั่นแสวงหาความรู้ด้วยตนเอง และสามารถติดต่อสื่อสารกับผู้อื่นได้เป็นอย่างดี รวมทั้งให้เป็นผู้มีคุณธรรมและจริยธรรม

ข้อ ๗ ในการดำเนินงานเพื่อให้บรรลุความมุ่งหมายตามข้อ ๖ ให้กำหนดยุทธศาสตร์ในการจัดการศึกษาของมหาวิทยาลัย ดังต่อไปนี้

(๑) ขยายโอกาสทางการศึกษาให้แก่ประชาชนในท้องถิ่น

(๒) พัฒนาการศึกษาต่อเนื่องและการเรียนรู้ตลอดชีวิตให้แก่ท้องถิ่น

(๓) พัฒนาแหล่งเรียนรู้ในมหาวิทยาลัยและในท้องถิ่น

หมวด ๒
ระบบการศึกษา

ข้อ ๘ คุณสมบัติของผู้มีสิทธิเข้าศึกษา

(๑) หลักสูตรปริญญาตรี (๔ ปี ๕ ปี และไม่น้อยกว่า ๖ ปี) จะต้องเป็นผู้สำเร็จการศึกษาระดับมัธยมศึกษาตอนปลายหรือเทียบเท่าและมีคุณสมบัติด้านต่าง ๆ ตามประกาศมหาวิทยาลัย

(๒) หลักสูตรปริญญาตรี (ต่อเนื่อง) จะต้องเป็นผู้สำเร็จการศึกษาระดับประกาศนียบัตรวิชาชีพชั้นสูงหรือเทียบเท่า หรือระดับอนุปริญญา (๓ ปี) หรือเทียบเท่า ตามเกณฑ์ มาตรฐานหลักสูตรของทบวงมหาวิทยาลัยหรือตามประกาศกระทรวงศึกษาธิการเรื่องเกณฑ์มาตรฐานหลักสูตรระดับอนุปริญญา พ.ศ. ๒๕๔๘ และมีคุณสมบัติด้านต่าง ๆ ตามประกาศมหาวิทยาลัย

ข้อ ๙ การคัดเลือกผู้เข้าศึกษา ให้เป็นไปตามเกณฑ์การคัดเลือกเข้าศึกษาในระดับอุดมศึกษาของสำนักงานคณะกรรมการอุดมศึกษาและ/หรือหลักเกณฑ์วิธีการของมหาวิทยาลัยราชภัฏนครสวรรค์ แล้วแต่กรณี

ข้อ ๑๐ ระบบการจัดการศึกษาของนักศึกษาภาคปกติใช้ระบบทวิภาค ใน ๑ ปีการศึกษาแบ่งออกเป็น ๒ ภาคการศึกษาปกติ โดย ๑ ภาคการศึกษาปกติมีระยะเวลาศึกษาไม่น้อยกว่า ๑๕ สัปดาห์ กรณีเปิดภาคฤดูร้อนมีระยะเวลาการศึกษาไม่น้อยกว่า ๘ สัปดาห์ โดยมีระยะเวลาและจำนวนหน่วยกิตในสัดส่วนเทียบเคียงกันได้กับภาคการศึกษาปกติ

ระบบการจัดการศึกษาของนักศึกษาภาคพิเศษให้เป็นไปตามที่มหาวิทยาลัยกำหนด

ข้อ ๑๑ การคิดหน่วยกิตมีหลักเกณฑ์ดังนี้

(๑) รายวิชาภาคทฤษฎีที่ใช้เวลาบรรยายหรืออภิปรายปัญหาไม่น้อยกว่า ๑๕ ชั่วโมงต่อภาคการศึกษาปกติ ให้มีค่าเท่ากับ ๑ หน่วยกิตระบบทวิภาค

(๒) รายวิชาภาคปฏิบัติที่ใช้เวลาฝึกหรือทดลองไม่น้อยกว่า ๓๐ ชั่วโมงต่อภาคการศึกษาปกติ ให้มีค่าเท่ากับ ๑ หน่วยกิตระบบทวิภาค

(๓) การฝึกงานหรือการฝึกภาคสนามที่ใช้เวลาฝึกไม่น้อยกว่า ๔๕ ชั่วโมงต่อภาคการศึกษาปกติ ให้มีค่าเท่ากับ ๑ หน่วยกิตระบบทวิภาค

(๔) การทำโครงงานหรือกิจกรรมการเรียนอื่นใดตามที่ได้รับมอบหมายที่ใช้เวลาทำโครงงานหรือกิจกรรมนั้น ๆ ไม่น้อยกว่า ๔๕ ชั่วโมงต่อภาคการศึกษาปกติ ให้มีค่าเท่ากับ ๑ หน่วยกิตระบบทวิภาค

ข้อ ๑๒ จำนวนหน่วยกิตรวมและระยะเวลาการศึกษามีดังต่อไปนี้

(๑) หลักสูตรปริญญาตรี (๔ ปี) ให้มีจำนวนหน่วยกิตรวมไม่น้อยกว่า ๑๒๐ หน่วยกิต ใช้เวลาศึกษาไม่เกิน ๘ ปีการศึกษา

(๒) หลักสูตรปริญญาตรี (๕ ปี) ให้มีจำนวนหน่วยกิตรวมไม่น้อยกว่า ๑๕๐ หน่วยกิต ใช้เวลาศึกษาไม่เกิน ๑๐ ปีการศึกษา

(๓) หลักสูตรปริญญาตรี (ไม่น้อยกว่า ๖ ปี) ให้มีจำนวนหน่วยกิตรวมไม่น้อยกว่า ๑๘๐ หน่วยกิต ใช้เวลาศึกษาไม่เกิน ๑๒ ปีการศึกษา

(๔) หลักสูตรปริญญาตรี (ต่อเนื่อง) ให้มีจำนวนหน่วยกิตรวมไม่น้อยกว่า ๗๒ หน่วยกิต ใช้เวลาศึกษาไม่เกิน ๔ ปีการศึกษา

หลักสูตรปริญญาตรี (ต่อเนื่อง) ถือเป็นส่วนหนึ่งของหลักสูตรปริญญาตรีและจะต้องสะท้อนปรัชญาและเนื้อหาสาระของหลักสูตรปริญญาตรีนั้น ๆ โดยครบถ้วน และให้ระบุคำว่า “ต่อเนื่อง” ในวงเล็บต่อท้ายชื่อหลักสูตร

ทั้งนี้ให้นับระยะเวลาศึกษาจากวันที่เปิดภาคการศึกษาแรกที่รับเข้าศึกษาในหลักสูตรนั้น

ข้อ ๑๓ การลาพักการศึกษาและการกลับเข้าศึกษา

(๑) นักศึกษาที่มีเหตุจำเป็นอันสมควร อาจลาพักการศึกษาภาคใดภาคหนึ่งก็ได้ เมื่อได้ศึกษาในมหาวิทยาลัยแล้วอย่างน้อย ๑ ภาคการศึกษา โดยยื่นคำร้องต่อมหาวิทยาลัยภายใน ๓๐ วัน นับตั้งแต่วันเปิดภาคการศึกษา หากพ้นกำหนดการลาพักการศึกษาดังกล่าว นักศึกษาอาจขอลาพักการศึกษาเป็นกรณีพิเศษในกรณีใดกรณีหนึ่งดังต่อไปนี้

(ก) นักศึกษาเจ็บป่วยต้องพักรักษาตัวเป็นเวลานานตามคำสั่งแพทย์ โดยมีใบรับรองแพทย์จากสถานพยาบาลของทางราชการหรือรัฐวิสาหกิจหรือสถานพยาบาลเอกชนที่ทางราชการรับรอง

(ข) นักศึกษามีเหตุจำเป็นสุดวิสัย และได้รับการพิจารณาอนุญาตจากมหาวิทยาลัย

(๒) นักศึกษาที่ได้รับอนุมัติให้ลาพักการศึกษา ต้องชำระค่าธรรมเนียมเพื่อรักษาสถานภาพทุกภาคการศึกษา ทั้งนี้ลาพักการศึกษาได้ไม่เกิน ๒ ภาคการศึกษาปกติติดต่อกัน

(๓) นักศึกษาที่ได้รับอนุมัติให้ลาพักการศึกษาหรือถูกสั่งพักการศึกษา เมื่อกลับเข้าศึกษาใหม่จะต้องยื่นคำร้องขอกลับเข้าศึกษาต่อมหาวิทยาลัยก่อนวันเปิดภาคการศึกษาไม่น้อยกว่า ๑๔ วัน มิฉะนั้นจะไม่มีสิทธิลงทะเบียน รายวิชาในภาคการศึกษานั้น เว้นแต่จะได้รับอนุมัติจากมหาวิทยาลัยเป็นกรณีพิเศษ

ข้อ ๑๔ การพ้นสภาพการเป็นนักศึกษาและการขอคืนสภาพการเป็นนักศึกษา

(๑) นักศึกษาภาคปกติ จะพ้นสภาพการเป็นนักศึกษาในกรณีใดกรณีหนึ่งดังต่อไปนี้

(ก) ผลการเรียนได้ค่าระดับคะแนนเฉลี่ยสะสมต่ำกว่า ๑.๖๐ เมื่อสิ้นภาคการศึกษาปกติที่ ๒ นับ ตั้งแต่เริ่มเข้าศึกษา

(ข) ผลการเรียนได้ค่าระดับคะแนนเฉลี่ยสะสมต่ำกว่า ๑.๘๐ เมื่อสิ้นภาคการศึกษาปกติที่ ๔ ที่ ๖ ที่ ๘ ที่ ๑๐ และที่ ๑๒ นับตั้งแต่เริ่มเข้าศึกษา

(ค) นักศึกษาลงทะเบียนเรียนครบตามที่หลักสูตรกำหนดแต่ยังได้ค่าระดับคะแนนเฉลี่ยสะสมต่ำกว่า ๑.๘๐

(ง) มีสภาพเป็นนักศึกษาครบ ๔ ปีการศึกษา ในกรณีที่เรียนหลักสูตร ๒ ปี ครบ ๘ ปีการศึกษา ในกรณีที่เรียนหลักสูตร ๔ ปี ครบ ๑๐ ปีการศึกษา ในกรณีที่เรียนหลักสูตร ๕ ปี ครบ ๑๒ ปีการศึกษาในกรณีที่เรียนหลักสูตรไม่น้อยกว่า ๖ ปี และขาดคุณสมบัติตามข้อ ๓๔ (๒) และ ๓๔ (๓) ในการเป็นผู้ที่สำเร็จการศึกษาตามหลักสูตร

(จ) ผลการเรียนรายวิชาเตรียมฝึกประสบการณ์วิชาชีพหรือรายวิชาการฝึกประสบการณ์วิชาชีพต่ำกว่า C เป็นครั้งที่ ๒

(ฉ) ถูกลงโทษให้พ้นสภาพการเป็นนักศึกษาตามข้อ ๓๓ (๔)

(ช) ไม่ลงทะเบียนรายวิชาในภาคการศึกษาปกติตามข้อ ๒๒ หรือไม่ปฏิบัติตามเงื่อนไขการลาพักการศึกษาตามข้อ ๑๓

(๒) นักศึกษาภาคพิเศษจะพ้นสภาพการเป็นนักศึกษาในกรณีใดกรณีหนึ่งดังต่อไปนี้

(ก) ผลการเรียนได้ค่าระดับคะแนนเฉลี่ยสะสมต่ำกว่า ๑.๖๐ เมื่อสิ้นภาคการศึกษาที่ ๓ นับตั้งแต่เริ่มเข้าศึกษา

(ข) ผลการเรียนได้ค่าระดับคะแนนเฉลี่ยสะสมต่ำกว่า ๑.๘๐ เมื่อสิ้นภาคการศึกษาที่ ๖ ที่ ๙ ที่ ๑๒ ที่ ๑๕ และที่ ๑๘ นับตั้งแต่เริ่มเข้าศึกษา

(ค) นักศึกษาลงทะเบียนเรียนครบตามที่หลักสูตรกำหนด แต่ยังได้ค่าระดับคะแนนเฉลี่ยสะสม ต่ำกว่า ๑.๘๐

(ง) มีสภาพเป็นนักศึกษาครบ ๔ ปีการศึกษา ในกรณีที่เรียนหลักสูตร ๒ ปี ครบ ๘ ปีการศึกษา ในกรณีที่เรียนหลักสูตร ๔ ปี ครบ ๑๐ ปีการศึกษา ในกรณีที่เรียนหลักสูตร ๕ ปี ครบ ๑๒ ปีการศึกษา ในกรณีที่เรียนหลักสูตรไม่น้อยกว่า ๖ ปี และขาดคุณสมบัติตามข้อ ๓๔ (๒) และ ๓๔ (๓) ในการเป็นผู้ที่สำเร็จการศึกษาตามหลักสูตร

(จ) ผลการเรียนรายวิชาเตรียมฝึกประสบการณ์วิชาชีพหรือรายวิชาการฝึกประสบการณ์วิชาชีพ ต่ำกว่า C เป็นครั้งที่ ๒

(ฉ) ถูกลงโทษให้พ้นสภาพการเป็นนักศึกษาตามข้อ ๓๓ (๔)

(ช) ไม่ลงทะเบียนรายวิชาในภาคการศึกษาตามข้อ ๒๒ หรือไม่ปฏิบัติตามเงื่อนไขการลาพักการศึกษาตามข้อ ๑๓

(๓) นักศึกษาภาคปกติและภาคพิเศษจะขอคืนสภาพการเป็นนักศึกษาได้ก็ต่อเมื่อเป็นกรณีตาม ข้อ ๑๔ (๑) (ช) และข้อ ๑๔ (๒) (ช) โดยต้องยื่นคำร้องขอคืนสภาพการเป็นนักศึกษาต่อมหาวิทยาลัยและดำเนินการลงทะเบียนรายวิชาในภาคการศึกษาตามข้อ ๒๒ หรือปฏิบัติตามเงื่อนไขการลาพักการศึกษาตามข้อ ๑๓

ข้อ ๑๕ การขอเข้าศึกษาปริญญาที่สองมีหลักเกณฑ์ดังนี้

(๑) นักศึกษาที่สำเร็จการศึกษาขั้นปริญญาตรีจากมหาวิทยาลัยหรือสถาบันอุดมศึกษาอื่นที่เทียบเท่าอาจขอเข้าศึกษาต่อในหลักสูตรปริญญาตรีสาขาอื่นเป็นการเพิ่มเติมได้

(๒) การรับเข้าศึกษาต้องได้รับการอนุมัติจากคณะกรรมการประจำคณะที่นักศึกษาขอเข้าศึกษาและอธิการบดี

(๓) การเทียบโอนและการรับโอนผลการเรียนรายวิชา

(ก) รายวิชาที่นักศึกษาได้ศึกษาในสาขาวิชาที่สำเร็จการศึกษาจะได้รับการพิจารณาเทียบโอนและรับโอนผลการเรียนรายวิชา โดยให้ได้สัญลักษณ์หรือระดับคะแนนเดิม และให้นับหน่วยกิตรายวิชาดังกล่าวเป็นหน่วยกิตสะสมแต่ไม่นำมาคำนวณแต้มระดับคะแนนเฉลี่ยสะสม

(ข) นักศึกษาไม่มีสิทธิลงทะเบียนเรียนรายวิชาที่ได้รับการเทียบโอนและการรับโอนเพื่อเปลี่ยนค่าระดับคะแนน

(ค) การเทียบโอนและการรับโอนรายวิชาต้องได้รับการอนุมัติจากคณะกรรมการประจำคณะโดยมีหลักเกณฑ์ตามประกาศมหาวิทยาลัย

(ง) การสำเร็จการศึกษาของปริญญาที่สองอาจสำเร็จการศึกษาได้ก่อนตามเกณฑ์ปกติของการสำเร็จการศึกษา

ข้อ ๑๖ การศึกษาสองปริญญาพร้อมกัน

(๑) นักศึกษาที่เข้าศึกษาในมหาวิทยาลัยอาจศึกษาสองปริญญาพร้อมกันได้ โดยผู้สำเร็จการศึกษาจะได้รับปริญญาจากทั้งสองหลักสูตร แต่จะศึกษาสองปริญญาควบได้เฉพาะหลักสูตรที่มหาวิทยาลัยประกาศให้เป็นหลักสูตรควบเท่านั้น

(๒) นักศึกษาจะต้องลงทะเบียนเรียนรายวิชาให้ครบถ้วนตามแผนการศึกษาที่กำหนดไว้ในแต่ละหลักสูตร กรณีที่รายวิชาใช้ร่วมกันให้ลงทะเบียนเรียนรายวิชาเหล่านั้นจากหลักสูตรใดหลักสูตรหนึ่ง

(๓) ระยะเวลาในการศึกษาและระยะเวลาในการสำเร็จการศึกษาของแต่ละหลักสูตรให้เป็นไปตามข้อ ๑๒ และข้อ ๓๔

หมวด ๓
หลักสูตร

ข้อ ๑๗ โครงสร้างหลักสูตรประกอบด้วย หมวดวิชาศึกษาทั่วไป หมวดวิชาเฉพาะ และหมวดวิชาเลือกเสรี

ข้อ ๑๘ หมวดวิชาศึกษาทั่วไป หมายถึง วิชาที่มุ่งพัฒนาผู้เรียนให้มีความรอบรู้อย่างกว้างขวาง มีโลกทัศน์ที่กว้างไกล มีความเข้าใจธรรมชาติตนเอง ผู้อื่น และสังคม เป็นผู้ใฝ่รู้ สามารถคิดอย่างมีเหตุผล สามารถใช้ภาษาในการติดต่อสื่อสารความหมายได้ดี มีคุณธรรม ตระหนักในคุณค่าของศิลปะและวัฒนธรรมทั้งของไทยและของประชาคมนานาชาติ สามารถนำความรู้ไปใช้ในการดำเนินชีวิตและดำรงตนอยู่ในสังคมได้เป็นอย่างดี โดยมีเนื้อหาวิชาครอบคลุมสาระของกลุ่มวิชาสังคมศาสตร์ มนุษยศาสตร์ ภาษาและกลุ่มวิชาวิทยาศาสตร์กับคณิตศาสตร์ในสัดส่วนที่เหมาะสม และมีจำนวนหน่วยกิตรวมไม่น้อยกว่า ๓๐ หน่วยกิต

การจัดวิชาศึกษาทั่วไปสำหรับหลักสูตรปริญญาตรี (ต่อเนื่อง) อาจได้รับการยกเว้นรายวิชาที่ได้ศึกษามาแล้วในระดับประกาศนียบัตรวิชาชีพชั้นสูงหรือ ระดับอนุปริญญาทั้งนี้จำนวนหน่วยกิตของรายวิชาที่ได้รับการยกเว้น ดังกล่าว เมื่อนับรวมกับรายวิชาที่จะศึกษาเพิ่มเติมในหลักสูตรปริญญาตรี (ต่อเนื่อง) ต้องไม่น้อยกว่า ๓๐ หน่วยกิต

ข้อ ๑๙ หมวดวิชาเฉพาะ หมายถึง วิชาแกน วิชาเฉพาะด้าน วิชาพื้นฐานวิชาชีพและวิชาชีพที่มุ่งหมายให้ผู้เรียนมีความรู้ ความเข้าใจ และปฏิบัติงานได้ โดยให้มีจำนวนหน่วยกิตรวมดังนี้

(๑) หลักสูตรปริญญาตรี (๔ ปี) ให้มีจำนวนหน่วยกิตหมวดวิชาเฉพาะรวมไม่น้อยกว่า ๘๔ หน่วยกิต

(๒) หลักสูตรปริญญาตรี (๕ ปี) ให้มีจำนวนหน่วยกิตหมวดวิชาเฉพาะรวมไม่น้อยกว่า ๑๑๔ หน่วยกิต

(๓) หลักสูตรปริญญาตรี (ไม่น้อยกว่า ๖ ปี) ให้มีจำนวนหน่วยกิตหมวดวิชาเฉพาะรวมไม่น้อยกว่า ๑๔๔ หน่วยกิต

(๔) หลักสูตรปริญญาตรี (ต่อเนื่อง) ให้มีจำนวนหน่วยกิตหมวดวิชาเฉพาะรวมไม่น้อยกว่า ๔๒ หน่วยกิต

การจัดหมวดวิชาเฉพาะในลักษณะวิชาเอกเดี่ยว วิชาเอกคู่ หรือวิชาเอกและวิชาโท จะต้องมีจำนวนหน่วยกิตวิชาเอกไม่น้อยกว่า ๓๐ หน่วยกิต และมีจำนวนหน่วยกิตวิชาโทไม่น้อยกว่า ๑๕ หน่วยกิต ในกรณีที่จัดหลักสูตรแบบวิชาเอกคู่ต้องเพิ่มจำนวนหน่วยกิตของวิชาเอกอีกไม่น้อยกว่า ๓๐ หน่วยกิต และให้มีจำนวนหน่วยกิตรวมไม่น้อยกว่า ๑๕๐ หน่วยกิต

ข้อ ๒๐ หมวดวิชาเลือกเสรี หมายถึง วิชาที่มุ่งให้ผู้เรียนมีความรู้ ความเข้าใจตามที่ตนเองถนัดหรือสนใจโดยเปิดโอกาสให้ผู้เรียนเลือกเรียนรายวิชาใด ๆ ในหลักสูตรระดับปริญญาตรีของมหาวิทยาลัยที่เปิดทำการสอน โดยไม่ซ้ำกับรายวิชาที่เรียนมาแล้วและต้องไม่เป็นรายวิชาที่กำหนดให้เรียนโดยไม่นับหน่วยกิต ในเกณฑ์การสำเร็จหลักสูตร ของสาขาวิชาต่าง ๆ และมีจำนวนหน่วยกิตรวมไม่น้อยกว่า ๖ หน่วยกิต

ข้อ ๒๑ การจัดการศึกษาแต่ละหลักสูตรต้องมีอาจารย์ประจำหลักสูตรตลอดระยะเวลาที่จัดการศึกษาตามหลักสูตรนั้น ซึ่งมีคุณวุฒิตรงหรือสัมพันธ์กับสาขาวิชาที่เปิดสอนไม่น้อยกว่า ๕ คน และในจำนวนนั้นต้องเป็น

ผู้มีคุณวุฒิ ไม่ต่ำกว่าปริญญาโทหรือเทียบเท่า หรือเป็นผู้ดำรงตำแหน่งทางวิชาการไม่ต่ำกว่าผู้ช่วยศาสตราจารย์อย่างน้อย ๒ คน ทั้งนี้อาจารย์ประจำในแต่ละหลักสูตรจะเป็นอาจารย์ประจำเกินกว่า ๑ หลักสูตรในเวลาเดียวกันไม่ได้ เว้นแต่เป็นหลักสูตรพหุวิทยาการที่ตรงหรือสัมพันธ์กับหลักสูตรที่ได้ประจำอยู่แล้วจึงจะสามารถเป็นอาจารย์ประจำหลักสูตรได้อีก ๑ หลักสูตร

หมวด ๔
การลงทะเบียนรายวิชา

ข้อ ๒๒ การลงทะเบียนรายวิชา

(๑) นักศึกษาต้องลงทะเบียนรายวิชาทุกภาคการศึกษาตามกำหนดเวลาที่มหาวิทยาลัยกำหนด

อนึ่ง นักศึกษาที่ศึกษารายวิชาครบตามหลักสูตรแล้ว แต่ยังไม่สำเร็จการศึกษาต้องลงทะเบียนรักษาสภาพนักศึกษาทุกภาคการศึกษา

(๒) นักศึกษาที่ไม่มาลงทะเบียนตามกำหนดเวลาที่มหาวิทยาลัยกำหนด จะไม่มีสิทธิ์ลงทะเบียนในภาคการศึกษานั้น เว้นแต่จะได้รับอนุมัติจากมหาวิทยาลัยเป็นกรณีพิเศษ

(๓) จำนวนหน่วยกิตที่นักศึกษาลงทะเบียนแต่ละภาคการศึกษา ซึ่งไม่นับรวมหน่วยกิตของรายวิชาที่ต้องศึกษาโดยไม่นับหน่วยกิต มีดังนี้

(ก) นักศึกษาภาคปกติ ให้ลงทะเบียน ไม่เกิน ๒๒ หน่วยกิตในแต่ละภาคการศึกษาปกติ สำหรับภาคฤดูร้อน ให้ลงทะเบียนเรียนได้ไม่เกิน ๙ หน่วยกิต

(ข) นักศึกษาภาคพิเศษ ให้ลงทะเบียนได้ไม่เกิน ๑๒ หน่วยกิต

กรณีมหาวิทยาลัยมีเหตุผลและความจำเป็นในการลงทะเบียนเรียนที่มีจำนวนหน่วยกิตแตกต่างไปจากที่กำหนดให้จัดทำเป็นประกาศมหาวิทยาลัย

ข้อ ๒๓ นักศึกษาที่เข้าศึกษาในหลักสูตรปริญญาตรี (ต่อเนื่อง) จะลงทะเบียนรายวิชาซ้ำกับรายวิชาที่ศึกษามาแล้วในระดับอนุปริญญาไม่ได้ หากลงทะเบียนซ้ำให้เว้นการนับหน่วยกิตเพื่อพิจารณารายวิชาครบตามหลักสูตรที่กำลังศึกษาอยู่ เว้นแต่กรณีที่สมาคมวิชาชีพในสาขาวิชานั้น ๆ ระบุให้เรียนในหลักสูตรระดับปริญญาตรี ให้จัดทำเป็นประกาศมหาวิทยาลัยและไม่เสียสิทธิ์ในการได้รับเกียรตินิยม

ข้อ ๒๔ การยกเว้นหรือเทียบโอนหน่วยกิตรายวิชาในหมวดวิชาต่าง ๆ ให้เป็นไปตามระเบียบของมหาวิทยาลัยราชภัฏนครสวรรค์ที่ว่าด้วยการนั้น ๆ

ข้อ ๒๕ การขอถอนและขอเพิ่มรายวิชา

(๑) การขอถอนรายวิชาให้กระทำก่อนการสอบปลายภาค ไม่น้อยกว่า ๑๕ วัน

(๒) การขอเพิ่มรายวิชาให้กระทำภายใน ๑๕ วันแรกของภาคการศึกษาปกติ หรือ ๗ วันแรกของภาคฤดูร้อนทั้งนี้จำนวนหน่วยกิตต้องเป็นไปตามข้อ ๒๒

ข้อ ๒๖ อัตราค่าธรรมเนียมการศึกษา รวมทั้งกรณีที่นักศึกษาอาจได้รับค่าธรรมเนียมคืน ให้เป็นไปตามระเบียบของมหาวิทยาลัยว่าด้วยการเก็บเงินค่าธรรมเนียมการศึกษา ฉบับที่ประกาศใช้ในช่วงเวลานั้น ๆ

หมวด ๕
การประเมินผลการศึกษา

ข้อ ๒๗ ให้มหาวิทยาลัยจัดให้มีการประเมินผลการศึกษา ภาคการศึกษาละ ๑ ครั้ง

ข้อ ๒๘ ให้มีการประเมินผลการศึกษารายวิชาต่าง ๆ ตามหลักสูตร ซึ่งแบ่งออกเป็น ๒ ระบบคือ

(๑) ระบบค่าระดับคะแนน แบ่งเป็น ๘ ระดับ

ระดับคะแนน	ความหมายของผลการเรียน	ค่าระดับคะแนน
A	ดีเยี่ยม	๔.๐
B^+	ดีมาก	๓.๕
B	ดี	๓.๐
C^+	ค่อนข้างดี	๒.๕
C	พอใช้	๒.๐
D^+	อ่อน	๑.๕
D	อ่อนมาก	๑.๐
E	ตก	๐

นักศึกษาจะต้องมีผลการเรียนได้ระดับคะแนนเป็น A, B^+, B, C^+, C, D^+, D จึงจะถือว่าสอบได้รายวิชาใดหากค่าระดับคะแนนเป็น E ต้องลงทะเบียนและเรียนใหม่จนกว่าจะสอบได้ เว้นแต่รายวิชาเลือกสามารถเปลี่ยนไปเลือกรายวิชาอื่นที่อยู่ในกลุ่มเดียวกันแทนได้

สำหรับการประเมินรายวิชาเตรียมฝึกประสบการณ์วิชาชีพ และรายวิชาการฝึกประสบการณ์วิชาชีพ ถ้าได้ระดับคะแนนต่ำกว่า C ให้ถือว่าสอบตก นักศึกษาจะต้องลงทะเบียนเรียนใหม่ และถ้าได้ผลการประเมินต่ำกว่า C เป็นครั้งที่สองถือว่าพ้นสภาพการเป็นนักศึกษา

(๒) ระบบไม่มีค่าระดับคะแนน ให้ใช้สัญลักษณ์ดังนี้

สัญลักษณ์		ความหมายของผลการเรียน
PD	(Pass with Distinction)	ผ่านดีเยี่ยม
P	(Pass)	ผ่าน
F	(Fail)	ไม่ผ่าน

ระบบนี้ใช้สำหรับการประเมินรายวิชาที่หลักสูตรบังคับให้เรียนเพิ่ม ตามข้อกำหนดเฉพาะรายวิชาที่สภามหาวิทยาลัยกำหนดให้เรียนเพิ่ม รายวิชาใดที่ได้ผลการเรียน F นักศึกษาจะต้องลงทะเบียนเรียนใหม่จนกว่าจะสอบได้

ข้อ ๒๙ สัญลักษณ์อื่น ๆ มีความหมายดังนี้

(๑) Au (Audit) ใช้สำหรับการลงทะเบียนเพื่อร่วมฟังโดยไม่นับหน่วยกิตและสามารถปฏิบัติงานตามเกณฑ์ที่อาจารย์ผู้สอนกำหนด

(๒) W (Withdraw) ใช้สำหรับการบันทึกกรณีดังต่อไปนี้

(ก) นักศึกษาขอยกเลิกรายวิชาเรียนเมื่อพ้นกำหนด ๑๕ วัน นับแต่วันเปิดภาคการศึกษาหรือตามที่มหาวิทยาลัยกำหนด และต้องกระทำก่อนกำหนดสอบปลายภาคไม่น้อยกว่า ๒ สัปดาห์

(ข) กรณีที่นักศึกษาลาพักการศึกษา หรือถูกสั่งให้พักการศึกษาหลังจากลงทะเบียนเรียนในภาคการศึกษานั้นแล้ว

(๓) I (Incomplete) ใช้สำหรับการประเมินในรายวิชาที่นักศึกษาทำงานไม่สมบูรณ์เมื่อสิ้นภาคการศึกษาหรือขาดสอบปลายภาคการศึกษา นักศึกษาที่ได้ "I" ต้องดำเนินการขอรับการประเมิน เพื่อเปลี่ยนระดับคะแนน ตามกรณีดังต่อไปนี้

(ก) กรณีที่นักศึกษาทำงานไม่สมบูรณ์เมื่อสิ้นภาคการศึกษา ให้อาจารย์ผู้สอนพิจารณากำหนดระยะเวลาทำงานของนักศึกษา หากยังทำงานไม่สมบูรณ์ตามกำหนดระยะเวลา ให้พิจารณาประเมินผลการเรียนจากคะแนนที่มีอยู่แล้วและให้ดำเนินการส่งผลการเรียน ภายในภาคการศึกษาถัดไป

(ข) กรณีที่นักศึกษาขาดสอบปลายภาคการศึกษา ให้นักศึกษาดำเนินการยื่นคำร้องขอสอบภายใน ๑๕ วัน นับแต่วันเปิดภาคการศึกษาถัดไป เมื่อได้รับอนุมัติจากมหาวิทยาลัยแล้วให้ดำเนินการสอบให้เสร็จสิ้น และให้อาจารย์ผู้สอนส่งผลการเรียนภายในภาคการศึกษาถัดไป ในกรณีนักศึกษาไม่มายื่นคำร้องขอสอบภายใน ๑๕ วันนับแต่วันเปิดภาคการศึกษาถัดไป ให้นายทะเบียนเปลี่ยนผลการเรียนเป็น "E"

ข้อ ๓๐ รายวิชาที่ได้รับการยกเว้นการเรียนตามระเบียบของมหาวิทยาลัยว่าด้วยการยกเว้นการเรียนให้ได้ผลการเรียนเป็น "P"

ข้อ ๓๑ การหาค่าระดับคะแนนเฉลี่ย ค่าระดับคะแนนเฉลี่ยประจำภาค และค่าระดับคะแนนเฉลี่ยสะสมให้คิดเป็นเลขทศนิยม ๒ ตำแหน่ง โดยไม่ปัดเศษ สำหรับรายวิชาที่ยังมีผลการเรียน "I" ไม่นำหน่วยกิตมารวมเป็นตัวหารเฉลี่ย

(๑) กรณีที่สอบตกและต้องเรียนซ้ำ ให้นับรวมหน่วยกิตที่สอบตกและเรียนซ้ำเพื่อใช้เป็นตัวหารด้วย

(๒) กรณีที่นักศึกษาลงทะเบียนรายวิชาซ้ำกับรายวิชาที่สอบได้แล้ว เพื่อเปลี่ยนค่าระดับคะแนนให้นับหน่วยกิตและค่าระดับคะแนนเฉพาะรายวิชาที่ลงทะเบียนครั้งหลังเท่านั้น

ข้อ ๓๒ ในกรณีที่นักศึกษาได้จำนวนหน่วยกิตครบตามที่กำหนดไว้ในหลักสูตรแล้ว และได้ค่าระดับคะแนนเฉลี่ยสะสมตั้งแต่ ๑.๘๐ แต่ไม่ถึง ๒.๐๐ ให้เลือกเรียนวิชาเพิ่มเติมและหรือเรียนซ้ำรายวิชาเดิมเพื่อทำค่าระดับคะแนนเฉลี่ยสะสมให้ถึง ๒.๐๐ ทั้งนี้นักศึกษาภาคปกติต้องอยู่ในระยะเวลาที่กำหนดตามข้อ ๑๒ หรือตามระยะเวลาที่กำหนดสภาพการเป็นนักศึกษาของการจัดการศึกษาภาคนั้น ๆ

กรณีที่นักศึกษาประสงค์เรียนซ้ำรายวิชาที่สอบได้มาแล้วเพื่อเปลี่ยนค่าระดับคะแนนในรายวิชาหนึ่ง ๆ จะกระทำได้ไม่เกินสองครั้ง

ข้อ ๓๓ นักศึกษาที่ทุจริตหรือร่วมทุจริตในการสอบรายวิชาใด ให้มหาวิทยาลัยพิจารณาโทษตามควรแก่กรณีดังนี้

(๑) สอบตกในรายวิชานั้น หรือ

(๒) สอบตกในรายวิชานั้น และพักการศึกษาในภาคการศึกษาถัดไป หรือ

(๓) สอบตกทุกรายวิชาในภาคการศึกษานั้น หรือ

(๔) พ้นสภาพการเป็นนักศึกษา

หมวด ๖
การสำเร็จการศึกษา

ข้อ ๓๔ การสำเร็จการศึกษา ผู้ที่สำเร็จการศึกษาตามหลักสูตรเกณฑ์ปกติ ต้องมีคุณสมบัติดังนี้

(๑) มีความประพฤติดี

(๒) สอบได้ในรายวิชาต่าง ๆ ครบตามหลักสูตร รวมทั้งรายวิชาที่สภามหาวิทยาลัยกำหนด

(๓) ได้ค่าระดับคะแนนเฉลี่ยสะสมไม่ต่ำกว่า ๒.๐๐

(๔) หลักสูตรปริญญาตรี (๔ ปี) สำเร็จการศึกษาได้ไม่ก่อน ๖ ภาคการศึกษาปกติ

(๕) หลักสูตรปริญญาตรี (๕ ปี) สำเร็จการศึกษาได้ไม่ก่อน ๘ ภาคการศึกษาปกติ

(๖) หลักสูตรปริญญาตรี (ไม่น้อยกว่า ๖ ปี) สำเร็จการศึกษาได้ไม่ก่อน ๑๐ ภาคการศึกษาปกติ

(๗) หลักสูตรปริญญาตรี (ต่อเนื่อง) สำเร็จการศึกษาได้ไม่ก่อน ๔ ภาคการศึกษาปกติ

(๘) มีสภาพเป็นนักศึกษาไม่เกิน ๘ ภาคการศึกษาปกติติดต่อกันในกรณีที่หลักสูตร ๒ ปี ไม่เกิน ๑๖ ภาคการศึกษาปกติติดต่อกันในกรณีที่หลักสูตร ๔ ปี ไม่เกิน ๒๐ ภาคการศึกษาปกติติดต่อกันในกรณีหลักสูตร ๕ ปี และไม่เกิน ๒๔ ภาคการศึกษาปกติติดต่อกันในกรณีหลักสูตรไม่น้อยกว่า ๖ ปี

กรณีที่นักศึกษาอาจสำเร็จการศึกษาก่อนกำหนดตาม (๔) (๕) (๖) และ (๗) ให้ผ่านความเห็นชอบจากสภามหาวิทยาลัย

ข้อ ๓๕ ผู้สำเร็จการศึกษาในระดับปริญญาตรี จะได้รับเกียรตินิยมต้องมีคุณสมบัติดังนี้

(๑) ปริญญาตรีหลักสูตร ๔ ปี หลักสูตร ๕ ปี และหลักสูตรไม่น้อยกว่า ๖ ปี เมื่อศึกษาครบตามหลักสูตร แล้วได้ค่าระดับคะแนนเฉลี่ยสะสมไม่น้อยกว่า ๓.๖๐ จะได้รับเกียรตินิยมอันดับหนึ่ง และได้ค่าระดับคะแนนเฉลี่ยสะสมไม่น้อยกว่า ๓.๒๕ จะได้รับเกียรตินิยมอันดับสอง หลักสูตรปริญญาตรี (ต่อเนื่อง) สอบได้ค่าระดับคะแนนเฉลี่ยสะสมจากระดับอนุปริญญาหรือเทียบเท่าไม่น้อยกว่า ๓.๖๐ และศึกษาครบตามหลักสูตรได้ค่าระดับคะแนนเฉลี่ยจากการศึกษาในมหาวิทยาลัยไม่น้อยกว่า ๓.๖๐ จะได้รับเกียรตินิยมอันดับหนึ่ง และได้ค่าระดับคะแนนเฉลี่ยสะสมจากระดับอนุปริญญาหรือเทียบเท่าไม่น้อยกว่า ๓.๒๕ และเรียนครบตามหลักสูตรได้ค่าระดับคะแนนเฉลี่ยจากการศึกษาในมหาวิทยาลัยไม่น้อยกว่า ๓.๒๕ จะได้รับเกียรตินิยมอันดับสอง

(๒) สอบได้ในรายวิชาใด ๆ ไม่ต่ำกว่า C ตามระบบค่าระดับคะแนน หรือไม่ได้ F ตามระบบไม่มีค่าระดับคะแนน

(๓) ไม่เคยเรียนซ้ำรายวิชาใดเพื่อเปลี่ยนค่าระดับคะแนน

(๔) ไม่เป็นผู้ที่ศึกษาในปริญญาที่สอง

(๕) กำหนดเวลาการศึกษา สำหรับนักศึกษาภาคปกต มีเวลาศึกษาไม่เกิน ๔ ภาคการศึกษาปกติ สำหรับหลักสูตร ๒ ปี ไม่เกิน ๘ ภาคการศึกษาปกติสำหรับหลักสูตร ๔ ปี ไม่เกิน ๑๐ ภาคการศึกษาปกติสำหรับหลักสูตร ๕ ปี และไม่เกิน ๑๒ ภาคการศึกษาปกติสำหรับหลักสูตรไม่น้อยกว่า ๖ ปี ส่วนนักศึกษาภาคพิเศษมีเวลาเรียนไม่เกิน ๖ ภาคการศึกษาสำหรับหลักสูตร ๒ ปี ไม่เกิน ๑๒ ภาคการศึกษาสำหรับหลักสูตร ๔ ปี ไม่เกิน ๑๕ ภาคการศึกษาสำหรับหลักสูตร ๕ ปี และไม่เกิน ๑๘ ภาคการศึกษาสำหรับหลักสูตรไม่น้อยกว่า ๖ ปี ยกเว้นกรณีนักศึกษามีเวลาศึกษาเกินกำหนด แต่ไม่เกินจำนวนภาคการศึกษาตามแผนการศึกษาที่มหาวิทยาลัยกำหนด

หมวด ๗
การประกันคุณภาพการศึกษา

ข้อ ๓๖ การพัฒนาหลักสูตร ให้ทุกหลักสูตรที่เปิดสอนระดับปริญญาตรีต้องมีการพัฒนาหลักสูตรให้ทันสมัย แสดงการปรับปรุงดัชนีมาตรฐานและคุณภาพการศึกษาเป็นระยะ ๆ อย่างน้อยทุก ๆ ๕ ปี และมีการประเมินเพื่อพัฒนาหลักสูตรอย่างต่อเนื่องทุก ๕ ปี

ข้อ ๓๗ การประกันคุณภาพหลักสูตร ให้ทุกหลักสูตรที่เปิดสอนในระดับปริญญาตรีต้องกำหนดระบบการประกันคุณภาพหลักสูตรให้ชัดเจน โดยอย่างน้อยต้องประกอบด้วยประเด็นหลัก ๔ ประเด็น คือ

(๑) การบริหารหลักสูตร

(๒) ทรัพยากรประกอบการเรียนการสอนและการวิจัย

(๓) การสนับสนุนและการให้คำแนะนำนักศึกษา

(๔) ความต้องการของตลาดแรงงาน สังคม และ/หรือความพึงพอใจของผู้ใช้บัณฑิต

ข้อ ๓๘ การประกันคุณภาพการจัดการเรียนการสอนรายวิชาในหมวดศึกษาทั่วไป ให้ดำเนินการเพื่อให้เกิดมาตรฐานการจัดการเรียนรู้ ซึ่งประกอบด้วยคุณลักษณะที่พึงประสงค์ของผู้เรียน การวางแผนการเรียนรู้อย่างเป็นระบบ การจัดกิจกรรมการเรียนรู้ที่เน้นผู้เรียนเป็นสำคัญโดยใช้กระบวนการที่หลากหลาย การใช้สื่อการเรียนรู้ได้อย่างเหมาะสม และการวัดและประเมินผลการเรียนรู้อย่างมีประสิทธิภาพตามที่มหาวิทยาลัยกำหนด

สำหรับการประกันคุณภาพการจัดการเรียนการสอนรายวิชาในหมวดอื่น กรณีหมวดใดเห็นสมควรให้ดำเนินการเพื่อให้เกิดมาตรฐานการจัดการเรียนรู้ในวรรคแรก ให้เสนอเพื่อมหาวิทยาลัยจัดทำเป็นประกาศมหาวิทยาลัยบังคับใช้ต่อไป

บทเฉพาะกาล

ข้อ ๓๙ สำหรับนักศึกษาที่ได้ศึกษาอยู่ในมหาวิทยาลัยในหลักสูตรใดหลักสูตรหนึ่งก่อนระเบียบนี้ประกาศใช้ ให้ใช้ระเบียบหรือข้อบังคับเดิมไปจนกว่าจะสำเร็จการศึกษาหรือพ้นสภาพการเป็นนักศึกษา รวมทั้งแนวทางการบริหารหลักสูตรให้ถือปฏิบัติตามแนวเดิมไปจนกว่าจะมีการปรับปรุงหลักสูตร

ประกาศ ณ วันที่ ๒๒ กุมภาพันธ์ พ.ศ. ๒๕๕๐

พลเอก

(ศิริ ทิวะพันธุ์)

นายกสภามหาวิทยาลัยราชภัฏนครสวรรค์

ระเบียบมหาวิทยาลัยราชภัฏนครสวรรค์
ว่าด้วยการประเมินผลการศึกษาระดับอนุปริญญาและระดับปริญญาตรี พ.ศ. ๒๕๕๐

อาศัยอำนาจตามความในมาตรา ๑๘ (๒) แห่งพระราชบัญญัติมหาวิทยาลัยราชภัฏ พ.ศ. ๒๕๔๗ ประกอบมติสภามหาวิทยาลัยราชภัฏนครสวรรค์ ในคราวประชุมครั้งที่ ๒/๒๕๕๐ เมื่อวันที่ ๒๒ กุมภาพันธ์ พ.ศ. ๒๕๕๐ สภามหาวิทยาลัยราชภัฏนครสวรรค์ จึงออกระเบียบไว้ดังต่อไปนี้

ข้อ ๑ ระเบียบนี้เรียกว่า "ระเบียบมหาวิทยาลัยราชภัฏนครสวรรค์ ว่าด้วยการประเมินผลการศึกษาระดับอนุปริญญาและระดับปริญญาตรี พ.ศ. ๒๕๕๐"

ข้อ ๒ ให้ใช้ระเบียบนี้ตั้งแต่วันถัดจากวันประกาศเป็นต้นไป

ข้อ ๓ บรรดา กฎ ระเบียบ ข้อบังคับ ประกาศหรือคำสั่งอื่นใดที่ขัดหรือแย้งกับระเบียบนี้ให้ใช้ระเบียบนี้แทน

ข้อ ๔ ในระเบียบนี้

"มหาวิทยาลัย" หมายความว่า มหาวิทยาลัยราชภัฏนครสวรรค์

"การศึกษาระดับอนุปริญญาและระดับปริญญาตรี" หมายความว่า การจัดการศึกษาตามหลักสูตรระดับอนุปริญญาและระดับปริญญาตรีของมหาวิทยาลัยราชภัฏนครสวรรค์

"การประเมินผลการศึกษา" หมายความว่า การตัดสินผลการเรียนรายวิชาตามหลักสูตรระดับอนุปริญญาและระดับปริญญาตรีของมหาวิทยาลัยราชภัฏนครสวรรค์

"การศึกษาภาคปกติ" หมายความว่า การจัดการศึกษาตามหลักสูตรระดับอนุปริญญาและระดับปริญญาตรีที่ดำเนินการในวัน เวลาทำการปกติ

"การศึกษาภาคพิเศษ" หมายความว่า การจัดการศึกษาตามหลักสูตรระดับอนุปริญญาและระดับปริญญาตรีที่นอกเหนือจากการจัดการศึกษาภาคปกติ

"อาจารย์" หมายความว่า อาจารย์ประจำหรืออาจารย์พิเศษซึ่งเป็นผู้สอนในรายวิชาตามหลักสูตรระดับอนุปริญญาและระดับปริญญาตรีของมหาวิทยาลัยราชภัฏนครสวรรค์

"นักศึกษา" หมายความว่า ผู้ที่ได้ขึ้นทะเบียนเป็นนักศึกษาระดับอนุปริญญาและระดับปริญญาตรีของมหาวิทยาลัยราชภัฏนครสวรรค์เรียบร้อยแล้ว

ข้อ ๕ ให้มหาวิทยาลัยจัดให้มีระบบการประเมินผลการศึกษาที่ได้มาตรฐาน ครอบคลุมพฤติกรรมการเรียนรู้ของนักศึกษาทั้งด้านความรู้ คุณธรรม หรือคุณลักษณะที่พึงประสงค์ และด้านทักษะกระบวนการโดยต้องมีทั้งการวัดและประเมินผลระหว่างภาคการศึกษา และการวัดและประเมินผลปลายภาคการศึกษารายละเอียดการดำเนินการ กรอบการประเมินและสัดส่วนของคะแนนระหว่างภาคการศึกษาและปลายภาคการศึกษาให้เป็นไปตามประกาศของมหาวิทยาลัย โดยความเห็นชอบของสภาวิชาการสภามหาวิทยาลัยราชภัฏนครสวรรค์

ข้อ ๖ นักศึกษาจะต้องเข้ารับการประเมินผลปลายภาคการศึกษาและจะมีสิทธิ์ขอเข้ารับการประเมินผลปลายภาคการศึกษาได้ต้องอยู่ในเกณฑ์ต่อไปนี้

(๑) มีเวลาในการดำเนินกิจกรรมการเรียนในรายวิชานั้น ๆ ไม่น้อยกว่าร้อยละ ๘๐ ของเวลาเรียนทั้งหมด

(๒) กรณีที่มีเวลาในการดำเนินกิจกรรมการเรียนรายวิชาใดน้อยกว่าร้อยละ ๘๐ แต่ไม่ต่ำกว่าร้อยละ ๖๐ และคณะกรรมการที่มหาวิทยาลัยแต่งตั้งพิจารณาเห็นสมควรให้มีสิทธิ์สอบ

ข้อ ๗ นักศึกษาอยู่ในเกณฑ์ต่อไปนี้ จะไม่มีสิทธิ์เข้ารับการประเมินผลปลายภาคการศึกษา

(๑) มีเวลาในการดำเนินกิจกรรมการเรียนน้อยกว่าร้อยละ ๘๐ แต่ไม่ต่ำกว่าร้อยละ ๖๐ และคณะกรรมการตามข้อ ๖ (๒) พิจารณาไม่ให้มีสิทธิ์สอบ

(๒) มีเวลาในการดำเนินกิจกรรมการเรียนรายวิชาใดน้อยกว่าร้อยละ ๖๐ ของเวลาเรียนทั้งหมด

ข้อ ๘ นักศึกษาผู้มีสิทธิ์เข้ารับการประเมินผลปลายภาคการศึกษาแต่ไม่ได้เข้ารับการประเมินผลเนื่องจากเหตุจำเป็นอย่างยิ่งหรือมีเหตุสุดวิสัย นักศึกษาสามารถยื่นคำร้องขอรับการประเมินผลในรายวิชาที่ไม่ได้เข้ารับการประเมินผลต่อฝ่ายทะเบียนและวัดผล ทั้งนี้ต้องดำเนินการภายใน ๑๕ วัน นับแต่วันเปิดภาคการศึกษาของภาคการศึกษา ถัดไป โดยให้คณะกรรมการตามข้อ ๖ (๒) พิจารณา

กรณีคณะกรรมการตามข้อ ๖ (๒) อนุญาตให้เข้ารับการประเมินผลปลายภาคการศึกษาได้ ให้นักศึกษาผู้นั้นไปพบอาจารย์ผู้สอนเพื่อเข้ารับการประเมินผลตามกระบวนการและเวลาที่กำหนดภายในภาคการศึกษาถัดไป

กรณีที่นักศึกษามีเหตุจำเป็นอย่างยิ่งหรือมีเหตุสุดวิสัย นักศึกษาสามารถยื่นคำร้องขอเลื่อนการขอเข้ารับการประเมินผลปลายภาคการศึกษาต่อฝ่ายทะเบียนและวัดผลล่วงหน้าไม่น้อยกว่า ๗ วัน ก่อนกำหนดการสอบปลายภาคการศึกษา โดยให้คณะกรรมการตามข้อ ๖ (๒) พิจารณาอนุญาตให้เลื่อนการเข้ารับการประเมินผล กรณีคณะกรรมการตามข้อ ๖ (๒) อนุญาต ให้นักศึกษาผู้นั้นไปขอรับการประเมินผลตามที่อาจารย์ผู้สอนกำหนด

กรณีนักศึกษาไม่มาติดต่อขอยื่นคำร้องขอรับการประเมินผลภายในกำหนดตามวรรคหนึ่งและวรรคสาม หรือคณะกรรมการตามข้อ ๖ (๒) ไม่อนุญาตให้เข้ารับการประเมินผล หรืออนุญาตให้เข้ารับการประเมินผลแต่นักศึกษาไม่เข้ารับการประเมินผลตามกำหนดให้นายทะเบียนเปลี่ยนผลการเรียนเป็น E หรือ F แล้วแต่กรณี

ผู้ไม่มีสิทธิ์เข้ารับการประเมินผลตามข้อ ๗ (๑) และข้อ ๗ (๒) ให้อาจารย์ผู้สอนพิจารณาให้ผลการเรียนเป็น E หรือ F แล้วแต่กรณี

ข้อ ๙ ให้มีการประเมินผลการศึกษารายวิชาต่าง ๆ ตามหลักสูตร ซึ่งแบ่งออกเป็น ๒ ระบบ คือ

(๑) ระบบค่าระดับคะแนน แบ่งเป็น ๘ ระดับ

ระดับคะแนน	**ความหมายของผลการเรียน**	**ค่าระดับคะแนน**
A	ดีเยี่ยม	๔.๐
B+	ดีมาก	๓.๕
B	ดี	๓.๐
C+	ค่อนข้างดี	๒.๕
C	พอใช้	๒.๐
D+	อ่อน	๑.๕
D	อ่อนมาก	๑.๐
E	ตก	๐

นักศึกษาจะต้องมีผลการเรียนได้ระดับคะแนนเป็น A, B+, B, C+, C, D+, D จึงจะถือว่าสอบได้ รายวิชาใดได้ค่าระดับคะแนนเป็น E ต้องลงทะเบียนและเรียนใหม่จนกว่าจะสอบได้ ยกเว้นรายวิชาเลือกสามารถเปลี่ยนไปเลือกรายวิชาอื่นที่อยู่ในกลุ่มเดียวกันแทนได้

สำหรับการประเมินผลรายวิชาเตรียมฝึกประสบการณ์วิชาชีพและรายวิชาการฝึกประสบการณ์วิชาชีพ ถ้าได้ระดับคะแนนต่ำกว่า C ถือว่าสอบตก นักศึกษาจะต้องลงทะเบียนเรียนใหม่ และถ้าได้ผลการประเมินต่ำกว่า C เป็นครั้งที่สอง ถือว่าพ้นสภาพการเป็นนักศึกษา

(๒) ระบบไม่มีค่าระดับคะแนน กำหนดสัญลักษณ์การประเมินดังนี้

สัญลักษณ์		ความหมายของผลการเรียน
PD	(Pass with Distinction)	ผ่านดีเยี่ยม
P	(Pass)	ผ่าน
F	(Fail)	ไม่ผ่าน

ระบบนี้ใช้สำหรับการประเมินผลรายวิชาที่หลักสูตรบังคับให้เรียนเพิ่มตามข้อกำหนดเฉพาะรายวิชาที่สภามหาวิทยาลัยกำหนดให้เรียนเพิ่ม รายวิชาใดที่ได้ผลการเรียน F นักศึกษาจะต้องลงทะเบียนเรียนใหม่จนกว่าจะสอบได้

ข้อ ๑๐ สัญลักษณ์อื่น ๆ มีความหมายดังนี้

(๑) Au (Audit) ใช้สำหรับการลงทะเบียนเพื่อร่วมฟัง โดยไม่นับหน่วยกิตและสามารถปฏิบัติงานตาม เกณฑ์ที่อาจารย์ผู้สอนกำหนด

(๒) W (Withdraw) ใช้สำหรับการบันทึกกรณีดังต่อไปนี้

(ก) นักศึกษาขอยกเลิกรายวิชาเรียนเมื่อพ้นกำหนด ๑๕ วัน นับแต่วันเปิดภาคการศึกษาหรือตามที่มหาวิทยาลัยกำหนด และต้องกระทำก่อนกำหนดสอบปลายภาคการศึกษาไม่น้อยกว่า ๒ สัปดาห์

(ข) กรณีที่นักศึกษาลาพักการศึกษา หรือถูกสั่งให้พักการศึกษาหลังจากลงทะเบียนเรียนในภาคการศึกษานั้นแล้ว

(๓) I (Incomplete) ใช้สำหรับการประเมินในรายวิชาที่นักศึกษาทำงานไม่สมบูรณ์เมื่อสิ้นภาคการศึกษาหรือขาดสอบปลายภาคการศึกษา นักศึกษาที่ได้ “I” ต้องดำเนินการขอรับการประเมิน เพื่อเปลี่ยนระดับคะแนนตามกรณีดังต่อไปนี้

(ก) กรณีที่นักศึกษาทำงานไม่สมบูรณ์เมื่อสิ้นภาคการศึกษา ให้อาจารย์ผู้สอนพิจารณากำหนดระยะเวลาทำงานของนักศึกษา หากยังทำงานไม่สมบูรณ์ตามกำหนดระยะเวลา ให้พิจารณาประเมินผลการเรียนจากคะแนนที่มีอยู่แล้ว และให้ดำเนินการส่งผลการเรียนภายในภาคการศึกษาถัดไป

(ข) กรณีที่นักศึกษาขาดสอบปลายภาคการศึกษา ให้นักศึกษาดำเนินการยื่นคำร้องขอสอบภายใน ๑๕ วัน นับแต่วันเปิดภาคการศึกษาถัดไป เมื่อได้รับอนุมัติจากมหาวิทยาลัยแล้วให้ดำเนินการสอบให้เสร็จสิ้นและให้อาจารย์ผู้สอนส่งผลการเรียนภายในภาคการศึกษาถัดไป

ในกรณีนักศึกษาไม่มายื่นคำร้องขอสอบภายใน ๑๕ วันนับแต่วันเปิดภาคการศึกษาถัดไป ให้นายทะเบียนเปลี่ยนผลการเรียนเป็น “E”

ข้อ ๑๑ รายวิชาที่ได้รับการยกเว้นการเรียนตามระเบียบว่าด้วยการยกเว้นการเรียนให้ได้ผลการเรียนเป็น “P”

ข้อ ๑๒ นักศึกษาที่เข้าศึกษาในหลักสูตรปริญญาตรี (ต่อเนื่อง) จะลงทะเบียนเรียนรายวิชาซ้ำกับรายวิชาที่ศึกษามาแล้วในระดับอนุปริญญาไม่ได้ หากลงทะเบียนซ้ำให้เว้นการนับหน่วยกิต เพื่อพิจารณารายวิชาครบตามหลักสูตรที่กำลังศึกษาอยู่ เว้นแต่กรณีที่สมาคมวิชาชีพในสาขาวิชานั้น ๆ ระบุให้เรียนในหลักสูตรระดับปริญญาตรี ให้จัดทำเป็นประกาศมหาวิทยาลัยและไม่เสียสิทธิ์ในการได้เกียรตินิยม

ข้อ ๑๓ การหาค่าระดับคะแนนเฉลี่ย ค่าระดับคะแนนเฉลี่ยประจำภาค และค่าระดับคะแนนเฉลี่ยสะสม ให้คิดเป็นเลขทศนิยม ๒ ตำแหน่งโดยไม่ปัดเศษ สำหรับรายวิชาที่ยังมีผลการเรียน “I” ไม่นำหน่วยกิตมารวมเป็นตัวหารเฉลี่ย

(๑) กรณีที่สอบตกและต้องเรียนซ้ำ ให้นับรวมหน่วยกิตที่สอบตกและเรียนซ้ำเพื่อใช้เป็นตัวหารด้วย

(๒) กรณีที่นักศึกษาลงทะเบียนเรียนวิชาซ้ำกับรายวิชาที่สอบได้แล้วเพื่อเปลี่ยนค่าระดับคะแนนให้นับหน่วยกิตและค่าระดับคะแนนเฉพาะรายวิชาที่ลงทะเบียนครั้งหลังเท่านั้น

ข้อ ๑๔ การสำเร็จการศึกษา ผู้ที่สำเร็จการศึกษาตามหลักสูตรเกณฑ์ปกติ ต้องมีคุณสมบัติดังนี้

(๑) มีความประพฤติดี

(๒) สอบได้ในรายวิชาต่าง ๆ ครบตามหลักสูตร รวมทั้งรายวิชาที่สภามหาวิทยาลัยกำหนด

(๓) ได้ค่าระดับคะแนนเฉลี่ยสะสมไม่ต่ำกว่า ๒.๐๐

(๔) หลักสูตรปริญญาตรี (๔ ปี) สำเร็จการศึกษาได้ไม่ก่อน ๖ ภาคการศึกษาปกติ

(๕) หลักสูตรปริญญาตรี (๕ ปี) สำเร็จการศึกษาได้ไม่ก่อน ๘ ภาคการศึกษาปกติ

(๖) หลักสูตรปริญญาตรี (ไม่น้อยกว่า ๖ ปี) สำเร็จการศึกษาได้ไม่ก่อน ๑๐ ภาคการศึกษาปกติ

(๗) หลักสูตรปริญญาตรี (ต่อเนื่อง) สำเร็จการศึกษาได้ไม่ก่อน ๔ ภาคการศึกษาปกติ

(๘) มีสภาพเป็นนักศึกษาไม่เกิน ๘ ภาคการศึกษาปกติติดต่อกันในกรณีหลักสูตร ๒ ปี ไม่เกิน ๑๖ ภาคการศึกษาปกติติดต่อกันในกรณีหลักสูตร ๔ ปี ไม่เกิน ๒๐ ภาคการศึกษาปกติติดต่อกันในกรณีหลักสูตร ๕ ปี และไม่เกิน ๒๔ ภาคการศึกษาปกติติดต่อกันในกรณีหลักสูตรไม่น้อยกว่า ๖ ปี

กรณีที่นักศึกษาอาจสำเร็จการศึกษาก่อนกำหนดตาม (๔) (๕) (๖) และ (๗) ให้ผ่านความเห็นชอบจากสภามหาวิทยาลัย

ข้อ ๑๕ การพ้นสภาพการเป็นนักศึกษาและการขอคืนสภาพการเป็นนักศึกษา

(๑) นักศึกษาภาคปกติจะพ้นสภาพการเป็นนักศึกษาในกรณีใดกรณีหนึ่งดังต่อไปนี้

(ก) ผลการเรียนได้ค่าระดับคะแนนเฉลี่ยสะสมต่ำกว่า ๑.๖๐ เมื่อสิ้นภาคการศึกษาปกติที่ ๒ นับตั้งแต่เริ่มเข้าศึกษา

(ข) ผลการเรียนได้ค่าระดับคะแนนเฉลี่ยสะสมต่ำกว่า ๑.๘๐ เมื่อสิ้นภาคการศึกษาปกติที่ ๔ ที่ ๖ ที่ ๘ ที่ ๑๐ และที่ ๑๒ นับตั้งแต่เริ่มเข้าศึกษา

(ค) นักศึกษาลงทะเบียนเรียนครบตามที่หลักสูตรกำหนด แต่ยังได้ค่าระดับคะแนนเฉลี่ยสะสมต่ำกว่า ๑.๘๐

(ง) มีสภาพเป็นนักศึกษาครบ ๔ ปีการศึกษาในกรณีหลักสูตร ๒ ปี ครบ ๘ ปีการศึกษาในกรณีหลักสูตร ๔ ปี ครบ ๑๐ ปีการศึกษา ในกรณีหลักสูตร ๕ ปี ครบ ๑๒ ปีการศึกษาในกรณีหลักสูตรไม่น้อยกว่า ๖ ปี และขาดคุณสมบัติตามข้อ ๑๔(๒) และ ๑๔(๓) ในการเป็นผู้ที่สำเร็จการศึกษาตามหลักสูตร

(จ) ผลการเรียนรายวิชาเตรียมฝึกประสบการณ์วิชาชีพหรือรายวิชาการฝึกประสบการณ์วิชาชีพต่ำกว่า C เป็นครั้งที่ ๒

(ฉ) ถูกลงโทษให้พ้นสภาพการเป็นนักศึกษาตามข้อ ๑๗ (๔)

(ช) ไม่ลงทะเบียนรายวิชาในภาคการศึกษาปกติหรือไม่ปฏิบัติตามเงื่อนไขการลาพักการศึกษาตามระเบียบมหาวิทยาลัย

(๒) นักศึกษาภาคพิเศษ จะพ้นสภาพการเป็นนักศึกษาในกรณีใดกรณีหนึ่งดังต่อไปนี้

(ก) ผลการเรียนได้ค่าระดับคะแนนเฉลี่ยสะสมต่ำกว่า ๑.๖๐ เมื่อสิ้นภาคการศึกษาที่ ๓ นับตั้งแต่เริ่มเข้าศึกษา

(ข) ผลการเรียนได้ค่าระดับคะแนนเฉลี่ยสะสมต่ำกว่า ๑.๘๐ เมื่อสิ้นภาคการศึกษาที่ ๖ ที่ ๙ ที่ ๑๒ ที่ ๑๕ และที่ ๑๘ นับตั้งแต่เริ่มเข้าศึกษา

(ค) นักศึกษาลงทะเบียนเรียนครบตามที่หลักสูตรกำหนด แต่ยังได้ค่าระดับคะแนนเฉลี่ยสะสมต่ำกว่า ๑.๘๐

(ง) มีสภาพเป็นนักศึกษาครบ ๔ ปีการศึกษาในกรณีที่เรียนหลักสูตร ๒ ปี ครบ ๘ ปีการศึกษาในกรณีหลักสูตร ๔ ปี ครบ ๑๐ ปีการศึกษาในกรณีหลักสูตร ๕ ปี ครบ ๑๒ ปีการศึกษาในกรณีหลักสูตรไม่น้อยกว่า ๖ ปี และขาดคุณสมบัติตามข้อ ๑๔(๒) และ ๑๔(๓) ในการเป็นผู้ที่สำเร็จการศึกษาตามหลักสูตร

(จ) ผลการเรียนรายวิชาเตรียมฝึกประสบการณ์วิชาชีพหรือรายวิชาการฝึกประสบการณ์วิชาชีพต่ำกว่า C เป็นครั้งที่ ๒

(ฉ) ถูกลงโทษให้พ้นสภาพการเป็นนักศึกษาตามข้อ ๑๗ (๔)

(ช) ไม่ลงทะเบียนรายวิชาในภาคการศึกษาหรือไม่ปฏิบัติตามเงื่อนไขการลาพักการศึกษาตามระเบียบมหาวิทยาลัย

(๓) นักศึกษาภาคปกติและภาคพิเศษจะขอคืนสภาพการเป็นนักศึกษาได้ก็ต่อเมื่อเป็นกรณีตามข้อ ๑๕ (๑) (ช) และ ข้อ ๑๕ (๒) (ช) โดยยื่นคำร้องขอคืนสภาพต่อมหาวิทยาลัยและดำเนินการลงทะเบียนรายวิชาในภาคการศึกษาหรือปฏิบัติตามเงื่อนไขการลาพักการศึกษาตามระเบียบมหาวิทยาลัย

ข้อ ๑๖ ในกรณีที่นักศึกษาได้จำนวนหน่วยกิตครบตามที่กำหนดไว้ในหลักสูตรแล้ว และได้ค่าระดับคะแนนเฉลี่ยสะสมตั้งแต่ ๑.๘๐ แต่ไม่ถึง ๒.๐๐ ให้เลือกเรียนวิชาเพิ่มเติมและหรือเรียนซ้ำรายวิชาเดิม เพื่อทำค่าระดับคะแนนเฉลี่ยสะสมให้ถึง ๒.๐๐ ทั้งนี้ต้องอยู่ในระยะเวลาที่กำหนดตามข้อ ๑๕ (๑) (ง) หรือข้อ ๑๕ (๒) (ง) หรือตามระยะเวลาที่กำหนดสภาพการเป็นนักศึกษาของการจัดการศึกษาภาคนั้น ๆ

กรณีที่นักศึกษาประสงค์เรียนซ้ำรายวิชาที่สอบได้มาแล้ว เพื่อเปลี่ยนค่าระดับคะแนนในรายวิชาหนึ่ง ๆ ให้กระทำได้ไม่เกิน ๒ ครั้ง

ข้อ ๑๗ นักศึกษาที่ทุจริตหรือร่วมทุจริตในการสอบรายวิชาใด ให้มหาวิทยาลัยพิจารณาโทษตามควรแก่กรณี ดังนี้

(๑) สอบตกในรายวิชานั้น หรือ

(๒) สอบตกในรายวิชานั้น และพักการศึกษาในภาคการศึกษาถัดไป หรือ

(๓) สอบตกทุกรายวิชาในภาคการศึกษานั้น หรือ

(๔) พ้นสภาพการเป็นนักศึกษา

ข้อ ๑๘ ผู้สำเร็จการศึกษาในระดับปริญญาตรี จะได้รับเกียรตินิยมต้องมีคุณสมบัติดังนี้

(๑) ปริญญาตรี หลักสูตร ๔ ปี หลักสูตร ๕ ปี และหลักสูตรไม่น้อยกว่า ๖ ปี เมื่อศึกษาครบตามหลักสูตรแล้วได้ค่าระดับคะแนนเฉลี่ยสะสมไม่น้อยกว่า ๓.๖๐ จะได้รับเกียรตินิยมอันดับหนึ่ง และได้ค่าระดับคะแนนเฉลี่ยสะสมไม่น้อยกว่า ๓.๒๕ จะได้รับเกียรตินิยมอันดับสอง หลักสูตรปริญญาตรี (ต่อเนื่อง) สอบได้ค่าระดับคะแนนเฉลี่ยสะสมจากระดับอนุปริญญาหรือเทียบเท่าไม่น้อยกว่า ๓.๖๐ และศึกษาครบตามหลักสูตรได้ค่าระดับคะแนนเฉลี่ยจากการศึกษาในมหาวิทยาลัยไม่น้อยกว่า ๓.๖๐ จะได้รับเกียรตินิยมอันดับหนึ่ง และได้ค่าระดับคะแนนเฉลี่ยสะสมจากระดับอนุปริญญาหรือเทียบเท่าไม่น้อยกว่า ๓.๒๕ และศึกษาครบตามหลักสูตรได้ค่าระดับคะแนนเฉลี่ยจากการศึกษาในมหาวิทยาลัยไม่น้อยกว่า ๓.๒๕ จะได้รับเกียรตินิยมอันดับสอง

(๒) สอบได้ในรายวิชาใด ๆ ไม่ต่ำกว่า C ตามระบบค่าระดับคะแนน หรือไม่ได้ F ตามระบบไม่มีค่าระดับคะแนน

(๓) ไม่เคยเรียนซ้ำรายวิชาใด เพื่อเปลี่ยนค่าระดับคะแนน

(๔) ไม่เป็นผู้ที่ศึกษาในปริญญาที่สอง

(๕) กำหนดเวลาการศึกษา สำหรับนักศึกษาภาคปกติ มีเวลาศึกษาไม่เกิน ๔ ภาคการศึกษาปกติสำหรับหลักสูตร ๒ ปี ไม่เกิน ๘ ภาคการศึกษาปกติสำหรับหลักสูตร ๔ ปี ไม่เกิน ๑๐ ภาคการศึกษาปกติสำหรับหลักสูตร ๕ ปี และไม่เกิน ๑๒ ภาคการศึกษาปกติสำหรับหลักสูตรไม่น้อยกว่า ๖ ปี ส่วนนักศึกษาภาคพิเศษ มีเวลาศึกษาไม่เกิน ๖ ภาคการศึกษาสำหรับหลักสูตร ๒ ปี ไม่เกิน ๑๒ ภาคการศึกษาสำหรับหลักสูตร ๔ ปี ไม่เกิน ๑๕ ภาคการศึกษาสำหรับหลักสูตร ๕ ปี และไม่เกิน ๑๘ ภาคการศึกษาสำหรับหลักสูตรไม่น้อยกว่า ๖ ปี ยกเว้นกรณีนักศึกษามีเวลาศึกษาเกินกำหนดแต่ไม่เกินจำนวนภาคการศึกษาตามแผนการศึกษาที่มหาวิทยาลัยกำหนด

ข้อ ๑๙ ในการอนุมัติการประเมินผลการเรียนและการสำเร็จการศึกษา ให้มีผู้อนุมัติดังนี้

(๑) ให้คณบดี โดยความเห็นชอบของคณะกรรมการอนุมัติผลการเรียนของคณะเป็นผู้อนุมัติการประเมินผลการเรียนในรายวิชาต่าง ๆ ที่สังกัดคณะนั้น ๆ

(๒) ให้อธิการบดีโดยความเห็นชอบของคณะกรรมการอนุมัติผลการเรียน ซึ่งสภามหาวิทยาลัยแต่งตั้งเป็นผู้อนุมัติผลการสำเร็จการศึกษา

ข้อ ๒๐ ให้อธิการบดีเป็นผู้รักษาการให้เป็นไปตามระเบียบนี้ และเป็นผู้วินิจฉัยชี้ขาดในกรณีเกิดปัญหาจากการใช้ระเบียบ

บทเฉพาะกาล

ข้อ ๒๑ สำหรับนักศึกษาที่ได้ศึกษาอยู่ในมหาวิทยาลัยในหลักสูตรใดหลักสูตรหนึ่งก่อนระเบียบนี้ประกาศใช้ ให้ใช้ระเบียบหรือข้อบังคับเดิมไปจนกว่าจะสำเร็จการศึกษาหรือพ้นสภาพการเป็นนักศึกษา รวมทั้งแนวทางการบริหารหลักสูตรให้ถือปฏิบัติตามแนวเดิมไปจนกว่าจะมีการปรับปรุงหลักสูตร

ประกาศ ณ วันที่ ๒๒ กุมภาพันธ์ พ.ศ. ๒๕๕๐

พลเอก

(ศิริ ทิวะพันธุ์)

นายกสภามหาวิทยาลัยราชภัฏนครสวรรค์

ระเบียบมหาวิทยาลัยราชภัฏนครสวรรค์
ว่าด้วยวินัย โทษทางวินัย วิธีพิจารณาโทษ การลงโทษ การอุทธรณ์
และเกณฑ์การประเมินความประพฤติของนักศึกษา
พ.ศ. ๒๕๕๐

อาศัยอำนาจตามความในมาตรา ๑๘ (๒) แห่งพระราชบัญญัติมหาวิทยาลัยราชภัฏ พ.ศ. ๒๕๔๗ ประกอบมติสภามหาวิทยาลัยราชภัฏนครสวรรค์ ในคราวประชุมครั้งที่ ๑๑/๒๕๕๐ เมื่อวันที่ ๒๙ พฤศจิกายน พ.ศ. ๒๕๕๐ สภามหาวิทยาลัยราชภัฏนครสวรรค์ จึงออกระเบียบไว้ดังต่อไปนี้

ข้อ ๑ ระเบียบนี้เรียกว่า "ระเบียบมหาวิทยาลัยราชภัฏนครสวรรค์ ว่าด้วยวินัย โทษทางวินัย วิธีพิจารณาโทษ การลงโทษ การอุทธรณ์และเกณฑ์การประเมินความประพฤติของนักศึกษา พ.ศ. ๒๕๕๐"

ข้อ ๒ ให้ยกเลิกระเบียบมหาวิทยาลัยราชภัฏนครสวรรค์ ว่าด้วยวินัย วิธีพิจารณาโทษทางวินัยและเกณฑ์การประเมินความประพฤติของนักศึกษา พ.ศ. ๒๕๔๙

ข้อ ๓ ให้ใช้ระเบียบนี้ตั้งแต่วันถัดจากวันประกาศเป็นต้นไป

ข้อ ๔ บรรดา กฎ ระเบียบ ข้อบังคับ ประกาศหรือคำสั่งอื่นใดของมหาวิทยาลัยราชภัฏนครสวรรค์ที่ขัดหรือแย้งกับระเบียบนี้ ให้ใช้ระเบียบนี้แทน

ข้อ ๕ ในระเบียบนี้

"มหาวิทยาลัย" หมายความว่า มหาวิทยาลัยราชภัฏนครสวรรค์

"สภามหาวิทยาลัย" หมายความว่า สภามหาวิทยาลัยราชภัฏนครสวรรค์

"อธิการบดี" หมายความว่า อธิการบดีมหาวิทยาลัยราชภัฏนครสวรรค์

"คณบดี" หมายความว่า คณบดีตามส่วนราชการมหาวิทยาลัยราชภัฏนครสวรรค์ทั้งที่เป็นไปตามกฎกระทรวงศึกษาธิการและตามมติสภามหาวิทยาลัยที่นักศึกษาสังกัดอยู่

"อาจารย์" หมายความว่า ผู้สอนหรือผู้บรรยายประจำรายวิชาต่าง ๆ ของมหาวิทยาลัยราชภัฏนครสวรรค์รวมถึงอาจารย์พิเศษและอาจารย์ที่ปรึกษากิจกรรมนักศึกษา

"เจ้าหน้าที่" หมายความว่า ข้าราชการและลูกจ้างของมหาวิทยาลัยราชภัฏนครสวรรค์ที่มีหน้าที่ปฏิบัติตามระเบียบนี้

"นักศึกษา" หมายความว่า นักศึกษามหาวิทยาลัยราชภัฏนครสวรรค์ทุกประเภท

"ผู้ปกครอง" หมายความว่า ผู้ที่แสดงตนเป็นผู้ปกครองนักศึกษาที่มหาวิทยาลัยเชื่อถือ

ข้อ ๖ ในกรณีที่นักศึกษากระทำผิดวินัยก่อนวันประกาศใช้ระเบียบนี้ และการดำเนินการทางวินัยยังไม่เสร็จสิ้นให้ดำเนินการตามระเบียบเดิมไปจนเสร็จสิ้นและให้ใช้ระเบียบนี้ในการพิจารณาดำเนินการเฉพาะส่วนที่เป็นคุณแก่นักศึกษาเท่านั้น

ข้อ ๗ ประกาศมหาวิทยาลัยหรือกรณีที่ระบุให้เป็นตามมหาวิทยาลัยกำหนดตามระเบียบนี้ ให้กองพัฒนานักศึกษารับผิดชอบในการดำเนินการเพื่อออกประกาศมหาวิทยาลัย หรือข้อกำหนดให้เป็นไปตามกำหนดเวลาอันเหมาะสมและสอดคล้องกับการดำเนินการในเรื่องที่เกี่ยวข้องตามระเบียบนี้

ข้อ ๘ ให้อธิการบดีเป็นผู้รักษาการให้เป็นไปตามระเบียบนี้และเป็นผู้มีอำนาจวินิจฉัยชี้ขาด ในกรณีที่เกิดปัญหาจากการใช้ระเบียบนี้

หมวด ๑
ว่าด้วยวินัย

ข้อ ๙ นักศึกษาต้องปฏิบัติตามระเบียบที่ว่าด้วยวินัยนักศึกษาโดยเคร่งครัด ผู้ใดฝ่าฝืนถือว่ามีความผิดจะต้องได้รับโทษตามที่กำหนดไว้ในระเบียบนี้

ข้อ ๑๐ วินัยของนักศึกษา ได้แก่

(๑) ปฏิบัติตามกฎ ระเบียบ ข้อบังคับ ประกาศ คำสั่งของมหาวิทยาลัยโดยเคร่งครัด

(๒) ประพฤติตนอยู่ในความซื่อสัตย์สุจริต ปฏิบัติตนตามศีลธรรม จริยธรรมและวัฒนธรรมอันดีของสังคมไทยในทุกโอกาส

(๓) แต่งกายสุภาพเรียบร้อยตามระเบียบที่มหาวิทยาลัยกำหนด

(๔) ต้องแสดงบัตรประจำตัวนักศึกษา เมื่ออาจารย์หรือเจ้าหน้าที่ผู้มีหน้าที่เกี่ยวข้องของมหาวิทยาลัยขอตรวจสอบ

(๕) รักษาไว้ซึ่งความสามัคคี ความสงบเรียบร้อย ชื่อเสียง และเกียรติคุณของมหาวิทยาลัย

(๖) ต้องแสดงความเคารพต่ออาจารย์ และไม่แสดงกิริยามารยาทอันไม่สมควร ต้องเชื่อฟังคำตักเตือนของอาจารย์หรือเจ้าหน้าที่ของมหาวิทยาลัยที่ปฏิบัติหน้าที่โดยชอบ

(๗) อยู่ในมหาวิทยาลัยไม่เกินเวลาที่มหาวิทยาลัยกำหนด เว้นแต่จะได้รับอนุญาตจากมหาวิทยาลัยเป็นกรณี ๆ ไป

(๘) ไม่กล่าวข้อความอันเป็นเท็จ หรือปกปิดข้อความจริงที่ควรจะบอกและให้ความร่วมมือต้อผู้มีอำนาจสอบสวนวินัยนักศึกษาที่มหาวิทยาลัยแต่งตั้ง

(๙) ไม่มีไว้ในครอบครองซึ่งภาพและสื่อลามกอนาจาร ไม่จัดทำ ไม่จัดพิมพ์ หรือไม่มีไว้ในครอบครองซึ่งสิ่งพิมพ์ สิ่งแสดง สิ่งเขียน หรือสิ่งที่ใช้ในการเก็บข้อมูลด้วยคอมพิวเตอร์ที่เป็นภาพหรือสื่อลามกอนาจาร

(๑๐) ไม่เป็นผู้ก่อการทะเลาะวิวาท หรือทำร้ายผู้อื่น หรือยุยงให้เกิดเหตุวุ่นวายขึ้นในมหาวิทยาลัยหรือก่อให้เกิดความแตกแยกความสามัคคีของนักศึกษาและส่วนรวม

(๑๑) ไม่เล่นการพนัน หรือมีส่วนเกี่ยวข้อง หรือสนับสนุนการพนันใด ๆ

(๑๒) ไม่เสพสุรา ของมึนเมา หรือสิ่งเสพติด หรือมีไว้ในครอบครองซึ่งสิ่งเสพติดต้องห้ามตามกฎหมาย

(๑๓) ไม่ประพฤติตนหรือกระทำการใด ๆ ให้เป็นที่เสื่อมเสียในทางชู้สาวหรือกระทำอนาจารในที่สาธารณะ หรือประพฤติผิดศีลธรรม หรือประเพณีอันดีงาม

(๑๔) ไม่พกหรือมีไว้ในครอบครองซึ่งอาวุธ วัตถุระเบิดหรือสิ่งผิดกฎหมาย

(๑๕) ไม่กระทำความผิดเกี่ยวกับทรัพย์ของผู้อื่น หรือของมหาวิทยาลัย

(๑๖) ไม่กระทำการทุจริตใด ๆ อันก่อให้เกิดความเสื่อมเสียแก่มหาวิทยาลัย หรือผู้อื่น

(๑๗) ทุจริตในการสอบหรือพยายามกระทำการเช่นว่านั้น

(๑๘) ไม่เที่ยวมั่วสุมในสถานเริงรมย์ จนเป็นเหตุก่อให้เกิดความเสื่อมเสียต่อชื่อเสียงของมหาวิทยาลัย

(๑๙) ไม่กระทำผิดอาญาถึงต้องโทษจำคุกและรับโทษจำคุก เว้นแต่กระทำความผิดโดยประมาท หรือลหุโทษ

(๒๐) ไม่กระทำการใด ๆ ที่มหาวิทยาลัยประกาศว่าเป็นความผิดวินัย

ข้อ ๑๑ การกระทำผิดวินัยร้ายแรง หมายถึง การประพฤติตนไม่เหมาะสมอย่างยิ่งต่อสภาพของการเป็นนักศึกษา หรือการกระทำใด ๆ โดยก่อให้เกิดความเสียหาย แก่ชื่อเสียงของมหาวิทยาลัยอันได้แก่การกระทำดังต่อไปนี้

(๑) ก่อการทะเลาะวิวาท หรือทำร้ายผู้อื่น หรือยุยงให้เกิดความวุ่นวายขึ้นในมหาวิทยาลัย หรือก่อให้เกิด ความแตกแยกความสามัคคีของนักศึกษาและส่วนรวม

(๒) เล่นการพนันหรือมีส่วนเกี่ยวข้อง หรือ สนันสนุนการพนันใด ๆ

(๓) เสพสุราจนถึงขนาดครองสติไม่ได้และก่อความเดือดร้อนเสียหายให้มหาวิทยาลัยหรือผู้อื่น

(๔) เสพของมึนเมา หรือสิ่งเสพติด หรือมีไว้ครอบครอง ซึ่งสิ่งเสพติดต้องห้ามตามกฎหมาย

(๕) ประพฤติตนหรือกระทำการใด ๆ ให้เป็นที่เสื่อมเสียในทางชู้สาว หรือทำอนาจารในที่สาธารณะหรือประพฤติผิดศีลธรรม หรือประเพณีอันดีงาม

(๖) กระทำความผิดเกี่ยวกับทรัพย์ของผู้อื่น หรือของมหาวิทยาลัย

(๗) เที่ยวมั่วสุมในสถานเริงรมย์จนเป็นเหตุก่อให้เกิดความเสื่อมเสียต่อชื่อเสียงของมหาวิทยาลัย

(๘) กระทำความผิดคดีอาญาถึงต้องโทษจำคุก เว้นแต่กระทำความผิดโดยประมาทหรือลหุโทษ

(๙) กรณีถูกลงโทษวินัยไม่ร้ายแรงตามข้อ ๑๒ (๑) (ง) เกินกว่าสามครั้งหรือถูกลงโทษวินัยไม่ร้ายแรงตามข้อ ๑๒ (๑) (จ) เกินกว่าสองครั้ง

(๑๐) การกระทำใด ๆ ที่มหาวิทยาลัยได้ประกาศและพิจารณาว่าเป็นการกระทำผิดวินัยร้ายแรง

หมวด ๒
โทษทางวินัย

ข้อ ๑๒ โทษทางวินัยนักศึกษา มีดังต่อไปนี้

(๑) โทษวินัยไม่ร้ายแรง มีดังนี้

(ก) ว่ากล่าวตักเตือน

(ข) ให้บำเพ็ญประโยชน์

(ค) ตัดคะแนนความประพฤติ

(ง) ภาคทัณฑ์ หรือทำทัณฑ์บนเป็นลายลักษณ์อักษร

(จ) ชะลอการลงทะเบียนรายวิชาเรียนตามกำหนดในประกาศมหาวิทยาลัย ทั้งนี้ไม่เป็นเหตุแห่งการยกเว้นค่าปรับในกรณีลงทะเบียนล่าช้า

(๒) โทษวินัยร้ายแรง มีดังนี้

(ก) ให้พักการศึกษา

(ข) ให้พ้นสภาพการเป็นนักศึกษา

หมวด ๓
การดำเนินการทางวินัย

ข้อ ๑๓ ให้อาจารย์หรือผู้ที่ได้พบเห็นนักศึกษากระทำผิด หรือบุคคลผู้ได้รับความเสียหายที่เกิดจากการกระทำ ของนักศึกษารายงานเป็นหนังสือต่ออธิการบดี หรือรองอธิการบดีที่อธิการบดีมอบหมาย หรือคณบดีซึ่งนักศึกษาสังกัด เพื่อพิจารณาดำเนินการตามระเบียบนี้

ข้อ ๑๔ การดำเนินการทางวินัยแก่นักศึกษา ในกรณีอันมีมูลเหตุที่ควรกล่าวหาว่ากระทำผิดวินัยให้ดำเนินการ ตามสมควร เพื่อให้ได้ความจริงและยุติธรรมโดยไม่ชักช้าและการดำเนินการเช่นว่านั้นต้องเปิดโอกาสให้นักศึกษาผู้ถูกกล่าวหาชี้แจงข้อกล่าวหาด้วย

กรณีอธิการบดี หรือรองอธิการบดีที่อธิการบดีมอบหมาย หรือคณบดีพิจารณาแล้วเห็นว่าเป็นการกระทำความผิดวินัยไม่ร้ายแรงโดยชัดแจ้งจะลงโทษโดยไม่ตั้งคณะกรรมการสอบสวนก็ได้

กรณีกล่าวหาว่ากระทำผิดวินัยอย่างร้ายแรง ให้อธิการบดี หรือรองอธิการบดีที่อธิการบดีมอบหมายหรือคณบดี ตั้งคณะกรรมการสอบสวนขึ้นทำการสอบสวน และในการสอบสวนต้องชี้แจงข้อกล่าวหาและสรุปพยานหลักฐานที่สนับสนุนข้อกล่าวหาเท่าที่มีให้ผู้ถูกกล่าวหาทราบ เพื่อให้ผู้ถูกกล่าวหาชี้แจงและนำสืบแก้ข้อกล่าวหา เมื่อพิจารณาแล้ว ฟังได้ว่าผู้ถูกกล่าวหาได้กระทำผิดวินัยก็ให้ดำเนินการตามระเบียบนี้ ถ้าฟังไม่ได้ว่าผู้ถูกกล่าวหากระทำผิดวินัยก็ให้สั่งยุติเรื่อง

ข้อ ๑๕ กรณีอธิการบดี หรือรองอธิการบดีที่อธิการบดีมอบหมายพิจารณาแล้วเห็นว่า เป็นการกระทำผิดวินัยร้ายแรงโดยชัดแจ้งและผู้ถูกกล่าวหาได้รับว่าได้กระทำผิดตามที่ถูกกล่าวหาเป็นหนังสือ จะลงโทษโดยไม่ต้องตั้งคณะกรรมการสอบสวนก็ได้

หมวด ๔
วิธีพิจารณาโทษทางวินัย

ข้อ ๑๖ การพิจารณาโทษทางวินัยนักศึกษาให้เป็นไปตามขั้นตอน และวิธีการตามระเบียบนี้

ข้อ ๑๗ ในกรณีที่มีการร้องเรียน กล่าวหา หรือกล่าวโทษนักศึกษากระทำผิดวินัยต่ออธิการบดี หรือรองอธิการบดี ที่อธิการบดีมอบหมาย หรือคณบดีเป็นลายลักษณ์อักษร ให้อธิการบดี หรือรองอธิการบดีที่อธิการบดีมอบหมาย หรือคณบดี พิจารณาวินิจฉัยและมีอำนาจแต่งตั้งคณะกรรมการสอบสวน

ในกรณีที่มีการร้องเรียน กล่าวหา หรือกล่าวโทษนักศึกษามากกว่าหนึ่งคณะ ให้อธิการบดี หรือรองอธิการบดีที่อธิการบดีมอบหมายเป็นผู้พิจารณาวินิจฉัยและมีอำนาจแต่งตั้งคณะกรรมการสอบสวน

ข้อ ๑๘ ในกรณีที่มีการแต่งตั้งคณะกรรมการสอบสวน ให้คณะกรรมการสอบสวนดำเนินการหาข้อเท็จจริงตามคำร้องเรียน คำกล่าวหา หรือคำกล่าวโทษว่ามีการกระทำความผิดวินัยหรือไม่และการกระทำนั้นเป็นกรณีร้ายแรงหรือไม่ร้ายแรง แล้วให้รายงานผลการสอบสวนให้ผู้มีอำนาจแต่งตั้งทราบภายในสิบห้าวันตั้งแต่วันที่ประธานคณะกรรมการสอบสวนรับทราบคำสั่งแต่งตั้ง

หากมีความจำเป็นที่ไม่อาจสอบสวนให้แล้วเสร็จภายในสิบห้าวันตามวรรคหนึ่ง อาจขอขยายระยะเวลาการสอบสวนต่อผู้แต่งตั้งคณะกรรมการสอบสวนได้ครั้งละไม่เกินสิบห้าวันไม่เกินสองครั้ง เว้นแต่มีเหตุอันไม่อาจหลีกเลี่ยงได้ ที่ทำให้การสอบสวนยังไม่แล้วเสร็จจะขยายเวลาการสอบสวนต่อไปอีกเป็นกรณีพิเศษตามความจำเป็นก็ได้

ข้อ ๑๙ ให้แต่งตั้งคณะกรรมการสอบสวนไม่น้อยกว่าสามคน โดยให้แต่งตั้งจากอาจารย์ซึ่งเป็นข้าราชการ หรือ พนักงานมหาวิทยาลัยของมหาวิทยาลัยเป็นกรรมการ

ข้อ ๒๐ ให้คณะกรรมการสอบสวนมีอำนาจเรียกบุคคลใด ๆ มาให้ถ้อยคำ หรือให้ส่งเอกสารที่อยู่ในการครอบครอง ให้คณะกรรมการสอบสวนได้

ข้อ ๒๑ นักศึกษาที่ถูกกล่าวหาว่ากระทำผิดวินัย มีสิทธิที่จะได้รับแจ้งข้อกล่าวหาและชี้แจงแก้ข้อกล่าวหา ตลอดจน นำพยานหลักฐานชี้แจงแก้ข้อกล่าวหาได้ด้วย

ข้อ ๒๒ เมื่อคณะกรรมการสอบสวนได้สอบสวนเสร็จสิ้นแล้ว ให้รายงานผลการสอบสวนพร้อมความเห็นให้ผู้สั่งแต่งตั้งคณะกรรมการสอบสวนทราบ

ในกรณีคณะกรรมการสอบสวนมีความเห็นว่ากระทำผิดวินัย ให้ผู้มีอำนาจสั่งลงโทษวินิจฉัยและพิจารณาลงโทษ ตามควรแก่กรณี หากพิจารณาเห็นว่าข้อเท็จจริง หรือพยานหลักฐานยังไม่ครบถ้วน หรือมีความเห็นเป็นอย่างอื่นอาจจะสั่งให้คณะกรรมการสอบสวนดำเนินการสอบสวนเพิ่มเติม หรือพิจารณาตามสมควรแก่กรณีก็ได้

ในกรณีสอบสวนเพิ่มเติม ให้ผู้มีอำนาจสั่งแต่งตั้งคณะกรรมการสอบสวนแจ้งให้คณะกรรมการสอบสวนทราบ โดยเร็วและให้คณะกรรมการสอบสวนรายงานผลการสอบสวนเพิ่มเติมให้ผู้แต่งตั้งคณะกรรมการสอบสวนทราบ ทั้งนี้ให้นำข้อ ๑๗ มาบังคับใช้โดยอนุโลม

หมวด ๕
การลงโทษ

ข้อ ๒๓ ผู้มีอำนาจสั่งลงโทษวินัยนักศึกษา

(๑) อธิการบดี

(๒) รองอธิการบดีที่อธิการบดีมอบหมาย

(๓) คณบดีสำหรับความผิดวินัยไม่ร้ายแรงและผู้กระทำผิดเป็นนักศึกษาเพียงคณะเดียว

ข้อ ๒๔ นักศึกษาผู้ใดกระทำผิดวินัยไม่ร้ายแรง ให้ลงโทษตามสมควรแก่กรณีให้เหมาะสมกับความผิด ถ้ามีเหตุอันควรลดหย่อนจะนำมาประกอบการพิจารณาก็ได้

สำหรับการลงโทษว่ากล่าวตักเตือน หรือภาคทัณฑ์ให้ใช้เฉพาะกรณีกระทำผิดวินัยเล็กน้อย หรือมีเหตุอันควรลดหย่อน ซึ่งยังไม่ถึงกับชะลอการลงทะเบียนเรียนรายวิชาตามข้อ ๑๒ (๑) (จ)

ในกรณีที่มีความผิดวินัยแต่ยังไม่ถึงกับต้องลงโทษทางวินัย ผู้มีอำนาจสั่งลงโทษอาจกำหนดวิธีการตามสมควรให้นักศึกษาปฏิบัติก็ได้ เช่น ให้รายงานตนเพื่อแสดงความประพฤติ เข้ารับการอบรม บำเพ็ญประโยชน์หรือทำงานให้กับ มหาวิทยาลัยก็ได้ การดำเนินการเช่นว่านี้ให้ทำเป็นประกาศมหาวิทยาลัย

ข้อ ๒๕ การลงโทษให้ทำเป็นคำสั่ง ผู้สั่งลงโทษต้องสั่งลงโทษให้เหมาะสมกับความผิด ในคำสั่งลงโทษให้แสดงด้วยว่าผู้ถูกลงโทษกระทำผิดวินัยกรณีใด ตามข้อใดของระเบียบนี้

การลงโทษให้แจ้งคำสั่งลงโทษให้ผู้ถูกลงโทษทราบภายในสิบห้าวันนับตั้งแต่ผู้มีอำนาจสั่งลงโทษสั่งลงโทษ ทั้งนี้ในกรณีคณบดีเป็นผู้มีอำนาจสั่งลงโทษ ให้สำเนาคำสั่งให้กองพัฒนานักศึกษาทราบโดยเร็ว

เมื่อมีคำสั่งลงโทษนักศึกษาผู้ใด ให้กองพัฒนานักศึกษาทำหนังสือแจ้งให้ผู้ปกครองนักศึกษาผู้นั้นทราบด้วยโดยเร็ว

หมวด ๖
การอุทธรณ์

ข้อ ๒๖ นักศึกษาที่ถูกลงโทษทางวินัยมีสิทธิยื่นอุทธรณ์คำสั่งลงโทษต่ออธิการบดี ภายในสิบห้าวัน นับตั้งแต่วันได้รับทราบคำสั่งลงโทษ

ให้อธิการบดีแต่งตั้งคณะกรรมการวินิจฉัยอุทธรณ์ ดังนี้

(๑) อธิการบดีเป็นประธาน

(๒) รองอธิการบดีฝ่ายกิจการนักศึกษาเป็นกรรมการ

(๓) คณบดีที่นักศึกษาที่ถูกลงโทษสังกัดเป็นกรรมการ

(๔) นิติกรหนึ่งคนเป็นกรรมการ

(๕) ผู้อำนวยการกองพัฒนานักศึกษาเป็นกรรมการและเลขานุการ

อาจแต่งตั้งผู้ช่วยเลขานุการได้ไม่เกินสองคน

การพิจารณาอุทธรณ์ให้คณะกรรมการวินิจฉัยอุทธรณ์ วินิจฉัยอุทธรณ์ให้เสร็จสิ้นภายในสามสิบวัน นับตั้งแต่วันรับอุทธรณ์

หมวด ๗
ว่าด้วยเกณฑ์การประเมินความประพฤติในการเข้าร่วมกิจกรรม และปฏิบัติตามกฎเกณฑ์ของมหาวิทยาลัย

ข้อ ๒๗ นักศึกษาจะต้องเข้าร่วมกิจกรรมและปฏิบัติตามกฎ ระเบียบ ข้อบังคับ ประกาศ คำสั่ง ที่มหาวิทยาลัยกำหนด หากไม่ปฏิบัติตามจะต้องถูกตัดคะแนนความประพฤติ

ในกรณีนักศึกษาไม่ปฏิบัติตามวรรคหนึ่ง นักศึกษาต้องดำเนินการแก้ไขปรับปรุงหรือซ่อมเสริมตาม ที่มหาวิทยาลัยกำหนด หากมิได้ทำการแก้ไขปรับปรุงหรือซ่อมเสริมให้กองพัฒนานักศึกษาเสนอชื่อต่อ คณะกรรมการอนุมัติผลสำเร็จการศึกษาของนักศึกษาเพื่อพิจารณาไม่อนุมัติให้สำเร็จการศึกษา

ข้อ ๒๘ หลักเกณฑ์และวิธีการการตัดคะแนนความประพฤติให้จัดทำเป็นประกาศมหาวิทยาลัย

บทเฉพาะกาล

ข้อ ๒๙ ในกรณีนักศึกษาถูกตัดคะแนนความประพฤติก่อนวันประกาศใช้ระเบียบนี้ ให้นำคะแนน ที่ถูกตัดมารวมกับคะแนนความประพฤติที่ถูกตัดตามระเบียบนี้ด้วย

ประกาศ ณ วันที่ ๒๗ ธันวาคม พ.ศ. ๒๕๕๐

พลเอก

(ศิริ ทิวะพันธุ์)

นายกสภามหาวิทยาลัยราชภัฏนครสวรรค์

ระเบียบมหาวิทยาลัยราชภัฏนครสวรรค์
ว่าด้วยการเก็บเงินบำรุงการศึกษาและค่าธรรมเนียมนักศึกษาในระดับปริญญาตรีภาคปกติ
พ.ศ. ๒๕๕๐

อาศัยอำนาจตามความในมาตรา ๑๘ (๒)และ (๑๒) แห่งพระราชบัญญัติมหาวิทยาลัยราชภัฏ พ.ศ. ๒๕๔๗ ประกอบมติสภามหาวิทยาลัยราชภัฏนครสวรรค์ในคราวประชุมครั้งที่ ๗/๒๕๕๐ เมื่อวันที่ ๒๖ กรกฎาคม พ.ศ. ๒๕๕๐ สภามหาวิทยาลัยราชภัฏนครสวรรค์ จึงออกระเบียบไว้ดังต่อไปนี้

ข้อ ๑ ระเบียบนี้เรียกว่า "ระเบียบมหาวิทยาลัยราชภัฏนครสวรรค์ ว่าด้วยการเก็บเงินบำรุงการศึกษาและค่าธรรมเนียมนักศึกษาในระดับปริญญาตรีภาคปกติ พ.ศ. ๒๕๕๐"

ข้อ ๒ ให้ใช้ระเบียบนี้ตั้งแต่ปีการศึกษา ๒๕๕๐ เป็นต้นไป

ข้อ ๓ ให้ยกเลิกระเบียบมหาวิทยาลัยราชภัฏนครสวรรค์ ว่าด้วยการเก็บเงินค่าธรรมเนียมการศึกษานักศึกษาภาคปกติ พ.ศ. ๒๕๔๘

ข้อ ๔ บรรดา กฎ ระเบียบ ข้อบังคับ ประกาศหรือคำสั่งอื่นใดของมหาวิทยาลัยราชภัฏนครสวรรค์ที่ขัดหรือแย้ง กับระเบียบนี้ ให้ใช้ระเบียบนี้แทน

ข้อ ๕ ในระเบียบนี้

"มหาวิทยาลัย" หมายความว่า มหาวิทยาลัยราชภัฏนครสวรรค์

"สภามหาวิทยาลัย" หมายความว่า สภามหาวิทยาลัยราชภัฏนครสวรรค์

"อธิการบดี" หมายความว่า อธิการบดีมหาวิทยาลัยราชภัฏนครสวรรค์

"นักศึกษา" หมายความว่า นักศึกษาภาคปกติมหาวิทยาลัยราชภัฏนครสวรรค์

"เงินบำรุงการศึกษาแบบเหมาจ่าย" หมายความว่า เงินค่าบำรุงการศึกษา ค่าหน่วยกิต ค่าธรรมเนียมพิเศษ ค่าบำรุงห้องสมุด ค่าบำรุงห้องพยาบาล ค่ากิจกรรม ค่าบำรุงกีฬา ค่าจัดบริการคอมพิวเตอร์ และค่าประกันอุบัติเหตุแต่ไม่รวมถึงค่าธรรมเนียมที่มหาวิทยาลัยเรียกเก็บเป็นรายครั้งในกรณีอื่น ๆ

ข้อ ๖ ให้มหาวิทยาลัยเรียกเก็บเงินบำรุงการศึกษาแบบเหมาจ่ายเป็นรายภาคเรียนตามบัญชีแนบท้ายระเบียบนี้

ข้อ ๗ ให้มหาวิทยาลัยเรียกเก็บเงินบำรุงการศึกษาแก่นักศึกษาที่ไม่ถือสัญชาติไทยเพิ่มอีกภาคเรียนละหนึ่งพันห้าร้อยบาท

ข้อ ๘ ให้มหาวิทยาลัยเรียกเก็บค่าธรรมเนียมเป็นรายครั้ง ดังนี้

(๑) ค่ารักษาสภาพการเป็นนักศึกษา ภาคเรียนละห้าร้อยบาท

(๒) ค่าขอคืนสภาพการเป็นนักศึกษาครั้งละหนึ่งพันบาท ทั้งนี้ต้องชำระค่าธรรมเนียมการรักษาสภาพการเป็นนักศึกษาอีกภาคเรียนละหนึ่งพันบาท ให้ครบทุกภาคเรียนที่หยุดการศึกษา

(๓) ค่าปรับการชำระเงินบำรุงการศึกษาหลังกำหนด วันละยี่สิบบาท

(๔) ค่าโอนผลการเรียน คนละสองร้อยบาท

(๕) ค่ายกเว้นการเรียนรายวิชาจากการศึกษาในระบบ หน่วยกิตละห้าสิบบาท

(๖) ค่ายกเว้นการเรียนรายวิชาจากการศึกษานอกระบบ และ/หรือการศึกษาตามอัธยาศัย รายวิชาละ สองร้อยห้าสิบบาท

(๗) ค่าออกเอกสารต่าง ๆ ได้แก่ ใบแทนเอกสารที่มหาวิทยาลัยเคยออกให้แล้ว หนังสือรับรองต่าง ๆ การออกเอกสารฉบับภาษาอังกฤษ ใบรายงานผลการศึกษา ฉบับละหนึ่งร้อยบาท

(๘) ค่าออกหนังสือรับรองการเป็นนักศึกษา ฉบับละยี่สิบบาท

(๙) ค่าขอรับประกาศนียบัตร อนุปริญญาบัตร ปริญญาบัตรที่เกินกว่าหกเดือนนับตั้งแต่วันที่มหาวิทยาลัยประกาศกำหนดให้รับ ฉบับละห้าร้อยบาท

(๑๐) ค่าบำรุงหอพัก ให้มหาวิทยาลัยจัดทำเป็นประกาศมหาวิทยาลัยโดยความเห็นชอบจากสภามหาวิทยาลัย

(๑๑) ค่าสมัครคัดเลือกเข้าเรียนสำหรับหนึ่งโปรแกรมวิชาสองร้อยบาท สำหรับผู้สมัครคัดเลือกเกินหนึ่งโปรแกรมวิชาสามร้อยบาท

(๑๒) ค่าธรรมเนียมที่เรียกเก็บเมื่อแรกเข้า

(ก) ค่าขึ้นทะเบียนนักศึกษาใหม่ ห้าร้อยบาท

(ข) ค่าบัตรประจำตัวนักศึกษา หนึ่งร้อยบาท

(ค) ค่าเอกสารคู่มือนักศึกษา สองร้อยบาท

(ง) ค่าประกันของเสียหาย ห้าร้อยบาท

เงินค่าประกันของเสียหายให้แยกบัญชีไว้ต่างหาก เป็นเงินฝากถอนคืนให้แก่นักศึกษาที่มิได้ทำทรัพย์สินของมหาวิทยาลัยเสียหาย จะคืนให้เมื่อสำเร็จการศึกษาหรือพ้นสภาพการเป็นนักศึกษาและมายื่นคำร้องขอคืนภายในหกเดือนนับตั้งแต่วันสำเร็จการศึกษา หรือวันสิ้นสภาพการเป็นนักศึกษา หากไม่มายื่นคำร้องขอคืนภายในกำหนดดังกล่าว ให้มหาวิทยาลัยโอนเงินค่าประกันของเสียหายส่งเข้าเป็นรายได้ของมหาวิทยาลัย

กรณีที่นักศึกษาทำทรัพย์สินของมหาวิทยาลัยเสียหาย เมื่อหักเงินจากค่าประกันของเสียหายไปเท่าใด นักศึกษาต้องชำระเงินเพิ่มให้ครบห้าร้อยบาท ภายในหกสิบวันนับจากวันที่มหาวิทยาลัยหักเงินจากค่าประกันของเสียหาย

ในกรณีที่ทำให้ทรัพย์สินของมหาวิทยาลัยเสียหายเกินห้าร้อยบาทนักศึกษาต้องชำระค่าเสียหายให้ครบถ้วนตามความเสียหายจริงและต้องชำระเงินประกันค่าเสียหายให้ครบห้าร้อยบาทอีกด้วย

ข้อ ๙ ให้มหาวิทยาลัยเรียกเก็บเงินบำรุงการศึกษาแบบเหมาจ่ายในวันที่มหาวิทยาลัยกำหนด ทั้งนี้ต้องไม่เกินสามสิบวันนับแต่วันเปิดภาคเรียน

ในกรณีที่มีความจำเป็นที่ไม่อาจหลีกเลี่ยงได้อธิการบดีอาจเลื่อนกำหนดการเก็บเงินตามวรรคหนึ่งได้ตามความเหมาะสม

ข้อ ๑๐ อธิการบดีอาจใช้ดุลยพินิจผ่อนผันการชำระเงินบำรุงการศึกษาช้ากว่าที่มหาวิทยาลัยกำหนดได้ตามเหตุอันควร

ข้อ ๑๑ นักศึกษาผู้ใดที่ไม่ชำระเงินเพื่อรักษาสถานภาพการเป็นนักศึกษาก่อนวันเริ่มสอบปลายภาค ให้นักศึกษา ผู้นั้นพ้นสภาพการเป็นนักศึกษาของมหาวิทยาลัย

ข้อ ๑๒ ให้อธิการบดีเป็นผู้รักษาการให้เป็นไปตามระเบียบนี้ และเป็นผู้วินิจฉัยชี้ขาดในกรณีที่เกิดปัญหาจากการใช้ระเบียบนี้

ประกาศ ณ วันที่ ๒๖ กรกฎาคม พ.ศ. ๒๕๕๐

พลเอก

(ศิริ ทิวะพันธุ์)

นายกสภามหาวิทยาลัยราชภัฏนครสวรรค์

บัญชีแนบท้ายมหาวิทยาลัยราชภัฏนครสวรรค์
ว่าด้วยการเก็บค่าธรรมเนียมค่าบำรุงการศึกษาเหมาจ่าย (บาท) / ภาคการศึกษา
นักศึกษาภาคปกติ ปีการศึกษา ๒๕๕๔

หลักสูตร / สาขา	ค่าบำรุงการศึกษาเหมาจ่าย (บาท) / ภาคการศึกษา				
	จำนวนหน่วยกิต				
	๑ - ๖ หน่วยกิต	๗ - ๑๒ หน่วยกิต	๑๓ - ๑๘ หน่วยกิต	๑๙ - ๒๒ หน่วยกิต	มากกว่า ๒๒ หน่วยกิต
๑. ครุศาสตรบัณฑิต (ด้านวิทยาศาสตร์)	๕,๒๐๐	๖,๔๐๐	๗,๖๐๐	๘,๔๐๐	๙,๖๐๐
๒. ครุศาสตรบัณฑิต (ด้านศิลปศาสตร์)	๕,๐๐๐	๖,๒๐๐	๗,๔๐๐	๘,๒๐๐	๙,๔๐๐
๓. วิทยาศาสตรบัณฑิต	๕,๒๐๐	๖,๔๐๐	๗,๖๐๐	๘,๔๐๐	๙,๖๐๐
๔. วิทยาศาสตรบัณฑิต (นานาชาติ)	๑๙,๗๐๐	๒๐,๙๐๐	๒๒,๑๐๐	๒๒,๙๐๐	๒๔,๑๐๐
๕. ศิลปศาสตรบัณฑิต	๕,๐๐๐	๖,๒๐๐	๗,๔๐๐	๘,๒๐๐	๙,๔๐๐
๖. ศิลปศาสตรบัณฑิต (นานาชาติ)	๑๙,๗๐๐	๒๐,๙๐๐	๒๒,๑๐๐	๒๒,๙๐๐	๒๔,๑๐๐
๗. บริหารธุรกิจบัณฑิต	๕,๐๐๐	๖,๒๐๐	๗,๔๐๐	๘,๒๐๐	๙,๔๐๐
๘. นิติศาสตรบัณฑิต	๕,๐๐๐	๖,๒๐๐	๗,๔๐๐	๘,๒๐๐	๙,๔๐๐
๙. บัญชีบัณฑิต	๕,๐๐๐	๖,๒๐๐	๗,๔๐๐	๘,๒๐๐	๙,๔๐๐
๑๐. รัฐศาสตรบัณฑิต	๕,๐๐๐	๖,๒๐๐	๗,๔๐๐	๘,๒๐๐	๙,๔๐๐
๑๑. ศิลปบัณฑิต	๕,๐๐๐	๖,๒๐๐	๗,๔๐๐	๘,๒๐๐	๙,๔๐๐
๑๒. นิเทศศาสตรบัณฑิต	๕,๒๐๐	๖,๔๐๐	๗,๖๐๐	๘,๔๐๐	๙,๖๐๐
๑๓. เศรษฐศาสตรบัณฑิต	๕,๐๐๐	๖,๒๐๐	๗,๔๐๐	๘,๒๐๐	๙,๔๐๐
๑๔. อุตสาหกรรมศาสตรบัณฑิต	๕,๒๐๐	๖,๔๐๐	๗,๖๐๐	๘,๔๐๐	๙,๖๐๐
๑๕. วิศวกรรมศาสตรบัณฑิต	๖,๒๐๐	๗,๔๐๐	๘,๖๐๐	๙,๔๐๐	๑๐,๖๐๐
๑๖. เทคโนโลยีบัณฑิต	๕,๒๐๐	๖,๔๐๐	๗,๖๐๐	๘,๔๐๐	๙,๖๐๐

หมายเหตุ : เหตุผลในการปรับค่าบำรุงการศึกษาของนักศึกษาที่เข้าศึกษา ปีการศึกษา ๒๕๕๔ เนื่องจากมหาวิทยาลัยราชภัฏนครสวรรค์ได้ปรับปรุงการจัดการศึกษา ในด้านอาคารสถานที่ สื่อการสอน วัสดุการสอน อุปกรณ์การสอน แหล่งเรียนรู้ และระบบสารสนเทศทั้งนี้โดยคำนึงถึงประโยชน์สูงสุดที่จะเกิดแก่ผู้เรียนและได้ผลลัพธ์ในการจัดการศึกษาที่มีคุณภาพเป็นไปตามกรอบมาตรฐานคุณวุฒิระดับอุดมศึกษา อันจะนำไปสู่มาตรฐานสากล ประกอบกับได้รับความเห็นชอบโดยมติที่ประชุมสภามหาวิทยาลัยราชภัฏนครสวรรค์ ในคราวประชุมครั้งที่ ๙/๒๕๕๓ เมื่อวันที่ ๒๓ กันยายน ๒๕๕๓ จึงจำเป็นต้องปรับปรุงค่าบำรุงการศึกษาของนักศึกษาที่เข้าศึกษาปีการศึกษา ๒๕๕๔

ระเบียบมหาวิทยาลัยราชภัฏนครสวรรค์
ว่าด้วยการเก็บเงินค่าธรรมเนียมการศึกษานักศึกษาในโครงการจัดการศึกษาสำหรับบุคลากรประจำการ (กศ.บป.)
พ.ศ. ๒๕๔๘

อาศัยอำนาจตามความในมาตรา ๑๘ (๒) แห่งพระราชบัญญัติมหาวิทยาลัยราชภัฏ พ.ศ. ๒๕๔๗ ประกอบมติที่ประชุมสภามหาวิทยาลัยราชภัฏนครสวรรค์ในคราวประชุมครั้งที่ ๙/๒๕๔๘ เมื่อวันที่ ๒๗ ตุลาคม พ.ศ. ๒๕๔๘ สภามหาวิทยาลัยราชภัฏนครสวรรค์จึงออกระเบียบไว้ดังต่อไปนี้

ข้อ ๑ ระเบียบนี้เรียกว่า "ระเบียบมหาวิทยาลัยราชภัฏนครสวรรค์ ว่าด้วยการเก็บเงินค่าธรรมเนียมการศึกษานักศึกษาในโครงการจัดการศึกษาสำหรับบุคลากรประจำการ (กศ.บป.) พ.ศ. ๒๕๔๘"

ข้อ ๒ ให้ใช้ระเบียบนี้กับนักศึกษาในโครงการจัดการศึกษาสำหรับบุคลากรประจำการ (กศ.บป.) ที่เข้าศึกษาในมหาวิทยาลัยราชภัฏนครสวรรค์ตั้งแต่ปีการศึกษา ๒๕๔๙ เป็นต้นไป

ข้อ ๓ บรรดา กฎ ระเบียบ ข้อบังคับ ประกาศหรือคำสั่งอื่นใดของมหาวิทยาลัยราชภัฏนครสวรรค์ที่ขัดหรือแย้ง กับระเบียบนี้ ให้ใช้ระเบียบนี้แทน

ข้อ ๔ ในระเบียบนี้

"มหาวิทยาลัย" หมายความว่า มหาวิทยาลัยราชภัฏนครสวรรค์

"อธิการบดี" หมายความว่า อธิการบดีมหาวิทยาลัยราชภัฏนครสวรรค์

"นักศึกษา" หมายความว่า นักศึกษาในโครงการจัดการศึกษาสำหรับบุคลากรประจำการ (กศ.บป.) มหาวิทยาลัยราชภัฏนครสวรรค์

ข้อ ๕ ให้มหาวิทยาลัยเรียกเก็บเงินค่าธรรมเนียมการศึกษาแบบเหมาจ่ายเป็นรายภาคเรียน ตามบัญชีแนบท้ายระเบียบนี้ ค่าธรรมเนียมการศึกษาแบบเหมาจ่ายนี้ หมายรวมถึง เงินค่าบำรุงมหาวิทยาลัย ค่าหน่วยกิต ค่าธรรมเนียมพิเศษ ค่าบำรุงห้องสมุด ห้องพยาบาล ค่ากิจกรรม บำรุงกีฬาและค่าจัดบริการคอมพิวเตอร์ แต่ไม่รวมถึงค่าธรรมเนียมที่มหาวิทยาลัย เรียกเก็บเป็นรายครั้งในกรณีอื่น ๆ

ข้อ ๖ สำหรับนักศึกษาที่ศึกษา ณ ศูนย์ให้การศึกษาต่าง ๆ นอกมหาวิทยาลัย ให้มหาวิทยาลัยเรียกเก็บเงินค่าบำรุงศูนย์ให้การศึกษาเพิ่มเติมอีกภาคเรียนละ ๓๐๐ บาท

ข้อ ๗ ให้มหาวิทยาลัยเรียกเก็บค่าธรรมเนียมการศึกษาแก่นักศึกษาที่ไม่ถือสัญชาติไทยเพิ่มอีกภาคเรียนละ ๒,๐๐๐ บาท

ข้อ ๘ ให้มหาวิทยาลัยเรียกเก็บค่าธรรมเนียมการศึกษาเป็นรายครั้ง ดังนี้

(๑) ค่ารักษาสภาพการเป็นนักศึกษา ภาคเรียนละ ๕๐๐ บาท

(๒) ค่าขอคืนสภาพการเป็นนักศึกษาครั้งละ ๑,๐๐๐ บาท ทั้งนี้ต้องชำระค่าธรรมเนียมการรักษาสภาพการเป็นนักศึกษาอีกภาคเรียนละ ๑,๐๐๐ บาท ให้ครบทุกภาคเรียนที่หยุดการศึกษา

(๓) ค่าปรับการชำระเงินค่าธรรมเนียมการศึกษาหลังกำหนดวันละ ๓๐ บาท

(๔) ค่าโอนผลการเรียนคนละ ๒๐๐ บาท

(๕) ค่ายกเว้นการเรียนรายวิชาจากการศึกษาในระบบ หน่วยกิตละ ๕๐ บาท

(๖)ค่ายกเว้นการเรียนรายวิชาจากการศึกษานอกระบบ และหรือการศึกษาตามอัธยาศัย รายวิชาละ ๕๐๐ บาท

(๗) ค่าออกเอกสารต่าง ๆ ได้แก่ ใบแทนเอกสารที่มหาวิทยาลัยเคยออกให้แล้ว หนังสือรับรองต่าง ๆ การออกเอกสารฉบับภาษาอังกฤษ ใบรายงานผลการศึกษา ฉบับละ ๑๐๐ บาท

(๘) ค่าออกหนังสือรับรองการเป็นนักศึกษา ฉบับละ ๒๐ บาท

(๙) ค่าขอรับประกาศนียบัตร อนุปริญญาบัตร ปริญญาบัตร เกินกว่าหกเดือน นับตั้งแต่วันที่มหาวิทยาลัยประกาศกำหนดให้รับ ฉบับละ ๕๐๐ บาท

(๑๐) ค่าสมัครคัดเลือกเข้าเรียนสำหรับหนึ่งโปรแกรมวิชา ๒๐๐ บาท สำหรับผู้สมัครคัดเลือกเกินหนึ่งโปรแกรมวิชา ๓๐๐ บาท

(๑๑) ค่าธรรมเนียมที่เรียกเก็บเมื่อแรกเข้า

ค่าขึ้นทะเบียนนักศึกษาใหม่	๕๐๐ บาท
ค่าบัตรประจำตัวนักศึกษา	๑๐๐ บาท
ค่าเอกสารคู่มือนักศึกษา	๒๐๐ บาท
ค่าประกันของเสียหาย	๕๐๐ บาท

เงินค่าประกันของเสียหายให้แยกบัญชีไว้ต่างหาก เป็นเงินฝากถอนคืนให้แก่นักศึกษาที่มิได้ทำทรัพย์สินของมหาวิทยาลัยเสียหาย จะคืนให้เมื่อสำเร็จการศึกษาหรือพ้นสภาพการเป็นนักศึกษาและมายื่นคำร้องขอคืนภายในหกเดือนนับตั้งแต่ วันสำเร็จการศึกษาหรือวันสิ้นสภาพการเป็นนักศึกษา หากไม่ถอนคืนภายในกำหนดดังกล่าว ให้มหาวิทยาลัยโอนเงินค่าประกันของเสียหายส่งเข้ารายได้ของมหาวิทยาลัย

กรณีที่นักศึกษาทำทรัพย์สินของมหาวิทยาลัยเสียหาย เมื่อหักเงินจากค่าประกันของเสียหายไปเท่าใด นักศึกษาต้องชำระเงินเพิ่มให้ครบ ๕๐๐ บาท ภายในหกสิบวันนับจากวันที่มหาวิทยาลัยหักเงินจากค่าประกันของเสียหาย

ข้อ ๙ ให้มหาวิทยาลัยเรียกเก็บเงินค่าธรรมเนียมการศึกษาในวันที่มหาวิทยาลัยกำหนด ทั้งนี้ต้องไม่เกินสามสิบวันนับแต่วันเปิดภาคเรียน

ข้อ ๑๐ อธิการบดีอาจใช้ดุลพินิจผ่อนผันการชำระเงินค่าธรรมเนียมการศึกษาช้ากว่าที่มหาวิทยาลัยกำหนดได้ตามเหตุอันควร

ข้อ ๑๑ นักศึกษาผู้ใดที่ไม่ชำระเงินเพื่อรักษาสถานภาพการเป็นนักศึกษาก่อนวันเริ่มสอบปลายภาค ให้นักศึกษาผู้นั้นพ้นสภาพการเป็นนักศึกษาของมหาวิทยาลัย

ข้อ ๑๒ ให้อธิการบดีเป็นผู้รักษาการให้เป็นไปตามระเบียบนี้ และเป็นผู้วินิจฉัยชี้ขาดในกรณีที่เกิดปัญหาจากการใช้ระเบียบนี้

ประกาศ ณ วันที่ ๒๗ ตุลาคม พ.ศ. ๒๕๔๘

พลเอก

(ศิริ ทิวะพันธุ์)

นายกสภามหาวิทยาลัยราชภัฏนครสวรรค์

บัญชีแนบท้ายมหาวิทยาลัยราชภัฏนครสวรรค์ ว่าด้วยการเก็บค่าธรรมเนียมการศึกษา ในโครงการจัดการศึกษาสำหรับบุคลากรประจำการ (กศ.บป.) พ.ศ. ๒๕๔๘ (ปรับปรุง พ.ศ.๒๕๕๓) ได้รับการอนุมัติจากการประชุมสภามหาวิทยาลัย ครั้งที่ ๙/๒๕๕๓ วันที่ ๒๓ กันยายน ๒๕๕๓

หลักสูตร	ค่าบำรุงการศึกษาเหมาจ่าย (บาท) / ภาคการศึกษา			
	จำนวนหน่วยกิต			
	๑ - ๕ หน่วยกิต	๖ - ๑๐ หน่วยกิต	๑๑ - ๑๕ หน่วยกิต	มากกว่า ๑๕ หน่วยกิต
๑. ครุศาสตรบัณฑิต (ด้านวิทยาศาสตร์)	๖,๗๕๐	๘,๐๐๐	๙,๒๕๐	๑๐,๕๐๐
๒. ครุศาสตรบัณฑิต (ด้านศิลปศาสตร์)	๖,๕๕๐	๗,๘๐๐	๙,๐๕๐	๑๐,๓๐๐
๓. วิทยาศาสตรบัณฑิต	๖,๗๕๐	๘,๐๐๐	๙,๒๕๐	๑๐,๕๐๐
๔. ศิลปศาสตรบัณฑิต	๖,๕๕๐	๗,๘๐๐	๙,๐๕๐	๑๐,๓๐๐
๕. บริหารธุรกิจบัณฑิต	๖,๕๕๐	๗,๘๐๐	๙,๐๕๐	๑๐,๓๐๐
๖. นิติศาสตรบัณฑิต	๖,๕๕๐	๗,๘๐๐	๙,๐๕๐	๑๐,๓๐๐
๗. บัญชีบัณฑิต	๖,๕๕๐	๗,๘๐๐	๙,๐๕๐	๑๐,๓๐๐
๘. รัฐศาสตรบัณฑิต	๖,๕๕๐	๗,๘๐๐	๙,๐๕๐	๑๐,๓๐๐
๙. ศิลปบัณฑิต	๖,๕๕๐	๗,๘๐๐	๙,๐๕๐	๑๐,๓๐๐
๑๐. นิเทศศาสตรบัณฑิต	๖,๗๕๐	๘,๐๐๐	๙,๒๕๐	๑๐,๕๐๐
๑๑. เศรษฐศาสตรบัณฑิต	๖,๕๕๐	๗,๘๐๐	๙,๐๕๐	๑๐,๓๐๐
๑๒. อุตสาหกรรมศาสตรบัณฑิต	๖,๗๕๐	๘,๐๐๐	๙,๒๕๐	๑๐,๕๐๐
๑๓. วิศวกรรมศาสตรบัณฑิต	๗,๗๕๐	๙,๐๐๐	๑๐,๒๕๐	๑๑,๕๐๐
๑๔. เทคโนโลยีบัณฑิต	๖,๗๕๐	๘,๐๐๐	๙,๒๕๐	๑๐,๕๐๐

หมายเหตุ : บัญชีแนบท้ายนี้จะใช้กับนักศึกษาในปีการศึกษา ๒๕๕๔ โดยไม่มีผลกระทบต่อนักศึกษาเดิม โดยนักศึกษาที่เข้าศึกษาก่อนวันที่บัญชีแนบท้ายระเบียบใช้บังคับทั้งสำหรับนักศึกษาภาคปกติและนักศึกษาตามโครงการจัดการศึกษาสำหรับบุคลากรประจำการ (กศ.บป) ให้ใช้บัญชีแนบท้ายเดิมต่อไปจนกว่าจะสำเร็จการศึกษา หรือ พ้นสภาพการเป็นนักศึกษา

ระเบียบมหาวิทยาลัยราชภัฏนครสวรรค์
ว่าด้วยการประกันคุณภาพการศึกษาเกี่ยวกับความรู้ความสามารถ
ด้านภาษาอังกฤษของนักศึกษามหาวิทยาลัยราชภัฏนครสวรรค์
พ.ศ. ๒๕๕๔

อาศัยอำนาจตามความในมาตรา ๑๘ (๒) แห่งพระราชบัญญัติมหาวิทยาลัยราชภัฏ พ.ศ. ๒๕๔๗ ประกอบกับมติสภามหาวิทยาลัยราชภัฏนครสวรรค์ ในคราวประชุมครั้งที่ ๙/๒๕๕๔ เมื่อวันที่ ๒๕ สิงหาคม พ.ศ. ๒๕๕๔ มหาวิทยาลัยราชภัฏนครสวรรค์ จึงออกระเบียบไว้ดังต่อไปนี้

ข้อ ๑ ระเบียบนี้เรียกว่า "ระเบียบมหาวิทยาลัยราชภัฏนครสวรรค์ ว่าด้วยการประกันคุณภาพการศึกษาเกี่ยวกับความรู้ความสามารถด้านภาษาอังกฤษของนักศึกษามหาวิทยาลัยราชภัฏนครสวรรค์ พ.ศ. ๒๕๕๔"

ข้อ ๒ ให้ใช้ระเบียบนี้ตั้งแต่วันถัดจากวันประกาศเป็นต้นไป

ข้อ ๓ ให้ยกเลิกระเบียบมหาวิทยาลัยราชภัฏนครสวรรค์ ว่าด้วยการประกันคุณภาพการศึกษาเกี่ยวกับความรู้ความสามารถด้านภาษาอังกฤษของนักศึกษามหาวิทยาลัยราชภัฏนครสวรรค์ พ.ศ. ๒๕๕๐ และให้ใช้ระเบียบนี้แทน

ข้อ ๔ บรรดา กฎ ระเบียบ ข้อบังคับ ประกาศหรือคำสั่งอื่นใดของมหาวิทยาลัยราชภัฏนครสวรรค์ที่ขัดหรือแย้งกับระเบียบนี้ ให้ใช้ระเบียบนี้แทน

ข้อ ๕ ในระเบียบนี้

"มหาวิทยาลัย" หมายความว่า มหาวิทยาลัยราชภัฏนครสวรรค์

"สภามหาวิทยาลัย" หมายความว่า สภามหาวิทยาลัยราชภัฏนครสวรรค์

"อธิการบดี" หมายความว่า อธิการบดีมหาวิทยาลัยราชภัฏนครสวรรค์

"ศูนย์ภาษา" หมายความว่า ศูนย์ภาษามหาวิทยาลัยราชภัฏนครสวรรค์

"คณะกรรมการ" หมายความว่า คณะกรรมการประกันคุณภาพการศึกษาเกี่ยวกับความรู้ความสามารถด้านภาษาอังกฤษของนักศึกษามหาวิทยาลัยนครสวรรค์

"คณบดี" หมายความว่า คณบดีคณะมนุษยศาสตร์และสังคมศาสตร์ มหาวิทยาลัยราชภัฏนครสวรรค์

"นักศึกษา" หมายความว่า นักศึกษาระดับปริญญาตรีมหาวิทยาลัยราชภัฏนครสวรรค์

ข้อ ๖ ให้มหาวิทยาลัยแต่งตั้งคณะกรรมการ จำนวนไม่เกินห้าคนโดยคำแนะนำของคณบดี

ข้อ ๗ คณะกรรมการมีหน้าที่ดังต่อไปนี้

(๑) จัดทำหลักสูตรการอบรมระยะสั้น จัดทำหรือคัดเลือกซอฟต์แวร์ เรียนภาษาอังกฤษด้วยตนเองเพื่อประกันคุณภาพการศึกษาเกี่ยวกับความรู้ความสามารถด้านภาษาอังกฤษ

(๒) พัฒนากำกับดูแล มาตรฐานหลักสูตรการอบรมระยะสั้นเพื่อประกันคุณภาพการศึกษาเกี่ยวกับความรู้ความสามารถด้านภาษาอังกฤษ

(๓) กำหนดเกณฑ์การทดสอบเพื่อประกันคุณภาพการศึกษาเกี่ยวกับความรู้ความสามารถด้านภาษาอังกฤษ

(๔) ประเมินความรู้ความสามารถด้านภาษาอังกฤษของนักศึกษาเพื่อยกเว้นการเข้าทดสอบตามข้อ ๑๓

ข้อ ๘ นักศึกษาทุกคนต้องเข้ารับการทดสอบวัดระดับความรู้ตามความสามารถด้านภาษาอังกฤษ ณ ศูนย์ภาษาดังนี้

(๑) ครั้งที่หนึ่งในภาคเรียนแรกที่เข้าศึกษาโดยต้องมีผลการทดสอบวัดระดับความรู้ ความสามารถด้านภาษาอังกฤษไม่ต่ำกว่าระดับหก

(๒) กรณีนักศึกษามีผลการทดสอบวัดระดับความรู้ความสามารถด้านภาษาอังกฤษครั้งที่หนึ่งต่ำกว่าระดับหก ต้องเข้ารับการทดสอบวัดระดับความรู้ความสามารถครั้งที่สองในภาคเรียนที่สามสำหรับหลักสูตรสองปี หรือในภาคเรียนที่สี่สำหรับหลักสูตรสี่ปีหรือหลักสูตรห้าปี หรือตามระยะเวลาที่มหาวิทยาลัยกำหนด

(๓) กรณีนักศึกษามีผลการทดสอบวัดระดับความรู้ความสามารถด้านภาษาอังกฤษครั้งที่หนึ่งต่ำกว่าระดับหก และไม่ประสงค์เข้ารับการศึกษาเพิ่มเติมตามข้อ ๑๐ สามารถเข้ารับการทดสอบวัดระดับความรู้ ความสามารถมากกว่าสองครั้งได้ จนกว่าจะมีผลการทดสอบอยู่ในระดับหกขึ้นไป ทั้งนี้ต้องอยู่ในระยะเวลาที่กำหนดตามข้อ ๘ (๒)

ข้อ ๙ หลักเกณฑ์วิธีการและรายละเอียดอื่น ๆ เกี่ยวกับการกำหนดระดับความรู้ความสามารถด้านภาษาอังกฤษให้คณะกรรมการเป็นผู้กำหนด โดยจัดทำเป็นประกาศมหาวิทยาลัย

ข้อ ๑๐ นักศึกษาที่มีผลการทดสอบวัดระดับความรู้ความสามารถด้านภาษาอังกฤษในครั้งที่หนึ่งต่ำกว่าระดับหก จะต้องเข้ารับการศึกษาภาษาอังกฤษเพิ่มเติมด้วยตนเอง จากซอฟต์แวร์เรียนภาษาอังกฤษตามที่คณะกรรมกากรกำหนด ณ ศูนย์ภาษาดังนี้

ระดับความรู้	จำนวนชั่วโมงที่ต้องศึกษาเพิ่มเติม
๑	๘๐
๒	๗๐
๓	๖๐
๔	๕๐
๕	๔๐

ข้อ ๑๑ ให้ศูนย์ภาษาจัดทำวุฒิบัตรเพื่อรับรองความรู้ความสามารถด้านภาษาอังกฤษให้แก่นักศึกษา

ข้อ ๑๒ นักศึกษาทุกคนจะต้องดำเนินการตามข้อ ๘ หรือข้อ ๑๐ แล้วแต่กรณีโดยกรณีดำเนินการตามข้อ ๑๐ นักศึกษาต้องมีผลการทดสอบวัดระดับความรู้ความสามารถด้านภาษาอังกฤษไม่ต่ำกว่าระดับสี่ จึงจะสามารถออกฝึกประสบการณ์วิชาชีพและฝึกประสบการณ์วิชาชีพครู

ข้อ ๑๓ กรณีนักศึกษาผู้ใดมีเอกสารหรือหลักฐานแสดงว่าตนเองมีความรู้ความสามารถด้านภาษาอังกฤษไม่ต่ำกว่าเกณฑ์ที่กำหนดในข้อ ๘ (๑) ให้แสดงหลักฐานดังกล่าวแก่คณะกรรมการเพื่อพิจารณาถ้าคณะกรรมการเห็นว่านักศึกษาผู้นั้นมีความรู้ความสามารถด้านภาษาอังกฤษเพียงพอ ให้เสนอชื่อต่อมหาวิทยาลัย เพื่อจัดทำประกาศยกเว้นการเข้าทดสอบวัดระดับความรู้ความสามารถด้านภาษาอังกฤษ

ข้อ ๑๔ ให้ศูนย์ภาษาเก็บเงินค่าสมัครทดสอบวัดระดับความรู้ความสามารถด้านภาษาอังกฤษ ครั้งละหนึ่งร้อยบาท ต่อคน

ข้อ ๑๕ ให้อธิการบดีแต่งตั้งผู้เก็บรักษาเงินรายได้นี้อย่างน้อยสามคน การลงนามในใบถอนเงินจากธนาคาร ให้อธิการบดีหรือผู้ที่อธิการบดีมอบหมายและเจ้าหน้าที่ผู้ปฏิบัติหน้าที่การเงินของศูนย์ภาษาร่วมกันเป็นผู้ลงนามอย่างน้อยสองคนการรับเงินรายได้นี้ ไม่ต้องนำส่งเป็นเงินค่าบำรุงการศึกษา ให้ถือว่าเป็นเงินฝากถอนคืน

แยกต่างหากจากเงินฝากประเภทอื่นเป็นประเภท “เงินรายได้ในการประกันคุณภาพการศึกษาเกี่ยวกับความรู้ความสามารถด้านภาษาอังกฤษของนักศึกษามหาวิทยาลัยราชภัฏนครสวรรค์ และนำเงินฝากธนาคารพาณิชย์หรือธนาคารออมสินในนามของศูนย์ภาษามหาวิทยาลัยราชภัฏนครสวรรค์” โดยให้ใช้ใบเสร็จรับเงินของมหาวิทยาลัยราชภัฏนครสวรรค์และจัดทำบัญชีรับจ่ายให้เป็นปัจจุบัน หลักเกณฑ์และอัตราการเบิกจ่ายเงินให้เป็นไปตามประกาศของมหาวิทยาลัยโดยความเห็นชอบของสภามหาวิทยาลัย

ข้อ ๑๖ ให้อธิการบดีหรือรองอธิการบดีที่อธิการบดีมอบหมายหรือคณบดีที่อธิการบดีมอบหมายเป็นผู้อนุมัติและก่อหนี้ผูกพันเงินรายได้ตามระเบียบนี้ ภายในวงเงินร้อยละแปดสิบของเงินที่เรียกเก็บและเงินดอกผลที่ได้จากเงินรายได้

ข้อ ๑๗ ให้อธิการบดีแต่งตั้งผู้ตรวจสอบบัญชีจำนวนสองคนทำหน้าที่ตรวจสอบบัญชีแล้วให้ผู้ตรวจสอบบัญชีบันทึกผลการตรวจสอบรายงานเสนอต่อมหาวิทยาลัย

ข้อ ๑๘ เมื่อสิ้นปีการศึกษา ให้ศูนย์ภาษารายงานผลการดำเนินงาน รวมทั้งการรับจ่ายเงินประเภทนี้เสนอต่ออธิการบดีเพื่อรายงานให้สภามหาวิทยาลัยทราบ

ข้อ ๑๙ เมื่อสิ้นสุดการดำเนินการหากมีเงินเหลือให้นำส่งเป็นเงินรายได้ของมหาวิทยาลัย

ข้อ ๒๐ ให้อธิการบดีเป็นผู้รักษาการให้เป็นไปตามระเบียบนี้ และเป็นผู้วินิจฉัยชี้ขาดในกรณีที่เกิดปัญหาจากการใช้ระเบียบนี้ ในกรณีที่มีปัญหาในการตีความตามระเบียบนี้ หรือมีปัญหาจากการใช้ระเบียบนี้ที่อธิการบดีไม่อาจวินิจฉัยชี้ขาดได้ หรือมีปัญหาที่เกิดจากระเบียบนี้ไม่ได้กำหนดไว้ ให้สภามหาวิทยาลัยเป็นผู้วินิจฉัยชี้ขาดและให้ถือเป็นที่สุด

ประกาศ ณ วันที่ ๒๕ สิงหาคม พ.ศ. ๒๕๕๔

พลเอก

(ศิริ ทิวะพันธุ์)

นายกสภามหาวิทยาลัยราชภัฏนครสวรรค์

ระเบียบสภาประจำสถาบันราชภัฏนครสวรรค์
ว่าด้วยการรับจ่ายเงินเพื่อการประกันคุณภาพการศึกษา ด้านความรู้ความสามารถด้านคอมพิวเตอร์
ของนักศึกษาสถาบันราชภัฏนครสวรรค์ พ.ศ. ๒๕๔๔

เพื่อให้การดำเนินงานตามข้อบังคับสภาประจำสถาบันราชภัฏนครสวรรค์ ว่าด้วยการประกันคุณภาพการศึกษา ด้านความรู้ความสามารถด้านคอมพิวเตอร์ ของนักศึกษาสถาบันราชภัฏนครสวรรค์ พ.ศ. ๒๕๔๐ เป็นไปอย่างมีประสิทธิภาพ มีความสะดวกและคล่องตัว อาศัยอำนาจตามมาตรา ๓๐ (๒) พระราชบัญญัติสถาบันราชภัฏนครสวรรค์ พ.ศ. ๒๕๓๘ และโดยความเห็นชอบของสภาประจำสถาบันราชภัฏนครสวรรค์ในการประชุมครั้งที่ ๔/๒๕๔๔ เมื่อวันที่ ๒๖ มิถุนายน พ.ศ. ๒๕๔๔ สภาประจำสถาบันราชภัฏนครสวรรค์จึงกำหนดระเบียบเกี่ยวกับการรับจ่ายเงินเพื่อการประกันคุณภาพการศึกษาด้านความรู้ความสามารถด้านคอมพิวเตอร์ของนักศึกษาสถาบันราชภัฏนครสวรรค์ ไว้ดังนี้

ข้อ ๑ ระเบียบนี้เรียกว่า “ระเบียบสภาประจำสถาบันราชภัฏนครสวรรค์ ว่าด้วยการรับจ่ายเงินเพื่อการประกันคุณภาพการศึกษาด้านความรู้ความสามารถด้านคอมพิวเตอร์ของนักศึกษาสถาบันราชภัฏนครสวรรค์ พ.ศ. ๒๕๔๔”

ข้อ ๒ บรรดาระเบียบ ข้อบังคับหรือคำสั่งอื่นใดซึ่งขัดหรือแย้งกับระเบียบนี้ ให้ใช้ระเบียบนี้แทน

ข้อ ๓ ในระเบียบนี้

“สถาบัน” หมายถึง สถาบันราชภัฏนครสวรรค์

“อธิการบดี” หมายถึง อธิการบดีสถาบันราชภัฏนครสวรรค์

“รองอธิการบดี” หมายถึง รองอธิการบดีสถาบันราชภัฏนครสวรรค์

“สำนักคอมพิวเตอร์” หมายถึง สำนักคอมพิวเตอร์และสารสนเทศสถาบันราชภัฏนครสวรรค์

“คณะ” หมายถึง คณะตามการแบ่งส่วนราชการและโครงการจัดตั้งคณะ ในสถาบันราชภัฏนครสวรรค์

“ห้องปฏิบัติการคอมพิวเตอร์” หมายถึง ห้องปฏิบัติการคอมพิวเตอร์ของสำนักคอมพิวเตอร์และของคณะต่าง ๆ ในสถาบันราชภัฏนครสวรรค์

ข้อ ๔ ระเบียบนี้ให้ใช้บังคับตั้งแต่วันถัดจากวันประกาศเป็นต้นไป

ข้อ ๕ ให้สถาบันเรียกเก็บเงินค่าธรรมเนียมต่าง ๆ จากนักศึกษา เพื่อประกันคุณภาพการศึกษาด้านความรู้ความสามารถด้านคอมพิวเตอร์ในอัตราที่สถาบันกำหนด ต่อไปนี้

๕.๑ ค่าจัดบริการห้องปฏิบัติการคอมพิวเตอร์ สำหรับนักศึกษาภาคปกติ และนักศึกษา กศ.ยช. ที่เข้าเป็นนักศึกษา ตั้งแต่ปีการศึกษา ๒๕๔๐ เป็นต้นไป ในอัตราภาคเรียนละ ๒๐๐ บาท

๕.๒ ค่าจัดบริการห้องปฏิบัติการคอมพิวเตอร์ สำหรับนักศึกษาภาค กศ.บป. ในอัตราภาคเรียนละ ๓๐๐ บาท เฉพาะนักศึกษาที่สมัครใจใช้บริการในบางภาคเรียน

๕.๓ ค่าสมัครทดสอบความรู้ ครั้งละ ๕๐ บาท

๕.๔ ค่าฝึกอบรมหลักสูตรระยะสั้น ให้เป็นไปตามอัตราที่สถาบันประกาศ และแจ้งให้สภาประจำสถาบันราชภัฏนครสวรรค์ได้ทราบ

๕.๕ ค่าทำบัตรประจำตัวผู้ใช้บริการ ๕๐ บาท เฉพาะกรณีที่ใช้บริการร้องขอให้ทำบัตรประจำตัวใหม่ เพื่อทดแทนบัตรที่เคยออกให้

ข้อ ๖ การใช้จ่ายเงินจากรายรับในข้อ ๕.๓, ๕.๔ และ ๕.๕ ให้จ่ายได้ไม่เกินวงเงินที่เรียกเก็บได้ตามเกณฑ์ต่อไปนี้

๖.๑ ค่าตอบแทนกรรมการคุมสอบ อัตราไม่เกินคนละ ๒๐๐ บาทต่อวัน

๖.๒ ค่าตอบแทนกรรมการออกข้อสอบ การตรวจข้อสอบ อัตราไม่เกิน ๒๐ บาท ต่อนักศึกษาที่เข้าสอบหนึ่งคน

๖.๓ ค่าตอบแทนวิทยากรการฝึกอบรมในเวลาราชการอัตราไม่เกินชั่วโมงละ ๒๐๐ บาท นอกเวลาราชการอัตราชั่วโมงละไม่เกิน ๓๐๐ บาท

๖.๔ ค่าตอบแทนเจ้าหน้าที่ปฏิบัติงาน อัตราไม่เกินคนละ ๒๐๐ บาทต่อวัน

๖.๕ ค่าตอบแทนนักศึกษาปฏิบัติงาน อัตราไม่เกินคนละ ๑๕๐ บาทต่อวัน

๖.๖ ค่าตอบแทนใช้สอย วัสดุ และครุภัณฑ์ต่าง ๆ ให้จ่ายตามระเบียบของสถาบันที่ว่าด้วยการนั้น นอกจากสภาประจำสถาบันราชภัฏนครสวรรค์จะได้กำหนดให้เป็นอย่างอื่น

ข้อ ๗ ให้อธิการบดีแต่งตั้งผู้เก็บรักษาเงินรายได้นี้ จำนวนอย่างน้อย ๓ คน การลงนามในใบถอนเงินจากธนาคาร ให้อธิการบดีหรือผู้ที่ได้รับมอบหมายและเจ้าหน้าที่การเงินเป็นผู้ลงนามร่วมกัน อย่างน้อย ๒ คน

การรับเงินรายได้ตามข้อ ๕.๑, ๕.๒ ให้ใช้ใบเสร็จรับเงินของสำนักงานสถาบันราชภัฏ และนำส่งเป็นเงินบำรุงการศึกษา เงิน กศ.ยช. หรือเงิน กศ.บป. แล้วแต่กรณี

การรับเงินรายได้ตามข้อ ๕.๓, ๕.๔ และ ๕.๕ ไม่ต้องนำส่งเป็นเงินค่าบำรุงการศึกษา เงิน กศ.ยช. หรือเงิน กศ.บป. ให้ถือว่าเป็นเงินฝากถอนคืน แยกต่างหากจากเงินฝากประเภทอื่น เป็นประเภท “เงินรายได้ในการประกันคุณภาพการศึกษาด้านความรู้ความสามารถด้านคอมพิวเตอร์ของนักศึกษาสถาบันราชภัฏนครสวรรค์” และให้นำฝากธนาคารพาณิชย์หรือธนาคารออมสินในนามของสถาบันราชภัฏนครสวรรค์ โดยให้ใช้ใบเสร็จรับเงินของสถาบันราชภัฏนครสวรรค์

ข้อ ๘ ให้อธิการบดีแต่งตั้งคณะกรรมการการดำเนินงานเพื่อปฏิบัติงานในกิจการนี้

ให้คณะกรรมการในข้อ ๗ วรรคหนึ่ง เก็บเงินสดในมือได้ไม่เกิน ๑๐,๐๐๐ บาทเงินที่เหลือให้ดำเนินการตามข้อ ๗ วรรค ๒

ให้อธิการบดีแต่งตั้งเจ้าหน้าที่บัญชีอย่างน้อย ๑ คน เพื่อบันทึกรับจ่ายเงินประเภทนั้นและแต่งตั้งคณะกรรมการตรวจสอบบัญชีอย่างน้อย ๓ คน เป็นผู้ตรวจสอบ และรายงานการรับจ่ายเงินนี้ ให้คณะกรรมการสภาประจำสถาบันทราบอย่างน้อยปีละ ๑ ครั้ง

ข้อ ๙ ให้อธิการบดี หรือรองอธิการบดีที่อธิการบดีมอบหมายเป็นผู้อนุมัติ และก่อหนี้ผูกพันเงินรายได้ตามระเบียบนี้ ภายในวงเงินร้อยละ ๘๐ ของเงินที่เรียกเก็บและเงินดอกผลที่ได้รับจากเงินรายได้ที่เรียกเก็บ

ข้อ ๑๐ หากมีการล้มเลิกกิจการตามระเบียบนี้ ให้นำเงินที่เหลือเข้าเป็นเงินบำรุงการศึกษา

ข้อ ๑๑ ให้อธิการบดีสถาบันราชภัฏนครสวรรค์ เป็นผู้รักษาการให้เป็นไปตามระเบียบนี้และเป็นผู้วินิจฉัยชี้ขาดในกรณีที่เกิดปัญหาจากการใช้ระเบียบนี้

ประกาศ ณ วันที่ ๒๖ มิถุนายน พ.ศ. ๒๕๔๔

(รองศาสตราจารย์ประเทือง ภูมิภัทราคม)
อุปนายก ปฏิบัติราชการแทน
นายกสภาประจำสถาบันราชภัฏนครสวรรค์

ระเบียบสภาประจำสถาบันราชภัฏนครสวรรค์
ว่าด้วยการรับจ่ายเงินเพื่อการประกันคุณภาพการศึกษาด้านความรู้
ความสามารถด้านคอมพิวเตอร์ ของนักศึกษาสถาบันราชภัฏนครสวรรค์
(ฉบับที่ ๒) พ.ศ. ๒๕๔๗

เพื่อให้การดำเนินงานประกันคุณภาพการศึกษาด้านความรู้ความสามารถด้านคอมพิวเตอร์ ของนักศึกษาสถาบันราชภัฏนครสวรรค์เป็นไปอย่างมีประสิทธิภาพยิ่งขึ้น อาศัยอำนาจตามมาตรา ๓๐(๒) แห่งพระราชบัญญัติสถาบัน ราชภัฏ พ.ศ. ๒๕๓๘ และโดยความเห็นชอบของสภาประจำสถาบันราชภัฏนครสวรรค์ในการประชุมครั้งที่ ๒/๒๕๔๗ เมื่อวันที่ ๒๗ กุมภาพันธ์ พ.ศ. ๒๕๔๗ สภาประจำสถาบันราชภัฏนครสวรรค์ จึงเห็นสมควรแก้ไขระเบียบสภาประจำสถาบันราชภัฏนครสวรรค์ ว่าด้วยการรับจ่ายเงินเพื่อการประกันคุณภาพการศึกษาด้านความรู้ความสามารถด้านคอมพิวเตอร์ ของนักศึกษาสถาบันราชภัฏนครสวรรค์ พ.ศ. ๒๕๔๔ ดังต่อไปนี้

ข้อ ๑ ระเบียบนี้เรียกว่า "ระเบียบสภาประจำสถาบันราชภัฏนครสวรรค์ ว่าด้วยการรับจ่ายเงินเพื่อการประกัน คุณภาพการศึกษาด้านความรู้ความสามารถด้านคอมพิวเตอร์ ของนักศึกษาสถาบันราชภัฏนครสวรรค์ (ฉบับที่ ๒) พ.ศ. ๒๕๔๗"

ข้อ ๒ ให้ยกเลิกความในข้อ ๕ และให้ใช้ข้อความต่อไปนี้แทน

"ข้อ ๕ ให้สถาบันเรียกเก็บเงินค่าธรรมเนียมต่าง ๆ จากนักศึกษา เพื่อประกันคุณภาพการศึกษาด้านความรู้ความสามารถด้านคอมพิวเตอร์ในอัตราที่สถาบันกำหนด ดังต่อไปนี้

๕.๑ ค่าจัดบริการห้องปฏิบัติการคอมพิวเตอร์สำหรับนักศึกษาภาคปกติและนักศึกษา กศ.บป. ที่เข้าเป็น นักศึกษาตั้งแต่ปีการศึกษา ๒๕๔๗ เป็นต้นไป ในอัตราภาคเรียนละ ๕๐๐ บาท

๕.๒ ค่าสมัครทดสอบความรู้ ครั้งละ ๕๐ บาท

๕.๓ ค่าฝึกอบรมหลักสูตรระยะสั้นให้เป็นไปตามอัตราที่สถาบันประกาศและแจ้งให้สภาประจำสถาบันราชภัฏนครสวรรค์ได้ทราบ

๕.๔ ค่าทำบัตรประจำตัวผู้ใช้บริการ ๕๐ บาท เฉพาะกรณีที่ผู้ใช้บริการร้องขอให้ทำบัตรประจำตัวใหม่ ขเพื่อทดแทนบัตรที่เคยออกให้"

ข้อ ๓ ให้ใช้ระเบียบนี้สำหรับนักศึกษาที่เข้าศึกษาตั้งแต่ภาคเรียนที่ ๑ ปีการศึกษา ๒๕๔๗ เป็นต้นไป ส่วนการ เก็บค่าธรรมเนียมต่าง ๆ ของนักศึกษา ซึ่งได้เข้าเป็นนักศึกษาอยู่ก่อนวันประกาศนี้ ให้เป็นไปตามอัตราที่กำหนดไว้ในวันที่เข้าเป็นนักศึกษา

ประกาศ ณ วันที่ ๒๗ กุมภาพันธ์ พ.ศ. ๒๕๔๗

พลเอก

(ศิริ ทิวะพันธุ์)
นายกสภามหาวิทยาลัยราชภัฏนครสวรรค์

ระเบียบมหาวิทยาลัยราชภัฏนครสวรรค์
ว่าด้วยการปฏิบัติของผู้เข้าสอบ
พ.ศ. ๒๕๕๐

อาศัยอำนาจตามความในมาตรา ๑๘ (๒) แห่งพระราชบัญญัติมหาวิทยาลัยราชภัฏ พ.ศ. ๒๕๔๗ ประกอบมติสภามหาวิทยาลัยราชภัฏนครสวรรค์ ในคราวประชุมครั้งที่ ๓/๒๕๕๐ เมื่อวันที่ ๒๙ มีนาคม พ.ศ. ๒๕๕๐ สภามหาวิทยาลัยราชภัฏนครสวรรค์ จึงออกระเบียบไว้ดังต่อไปนี้

ข้อ ๑ ระเบียบนี้เรียกว่า "ระเบียบมหาวิทยาลัยราชภัฏนครสวรรค์ ว่าด้วยการปฏิบัติของผู้เข้าสอบ พ.ศ. ๒๕๕๐"

ข้อ ๒ ให้ใช้ระเบียบนี้ตั้งแต่วันถัดจากวันประกาศเป็นต้นไป

ข้อ ๓ บรรดา กฎ ระเบียบ ข้อบังคับประกาศหรือคำสั่งอื่นใดที่ขัดหรือแย้งกับระเบียบนี้ ให้ใช้ระเบียบนี้แทน

ข้อ ๔ ในระเบียบนี้

"มหาวิทยาลัย" หมายความว่า มหาวิทยาลัยราชภัฏนครสวรรค์

"สภามหาวิทยาลัย" หมายความว่า สภามหาวิทยาลัยราชภัฏนครสวรรค์

"อธิการบดี" หมายความว่า อธิการบดีมหาวิทยาลัยราชภัฏนครสวรรค์

ข้อ ๕ ผู้เข้าสอบต้องปฏิบัติดังต่อไปนี้

(๑) การแต่งกาย ถ้าเป็นนักเรียนหรือนักศึกษาต้องแต่งเครื่องแบบนักเรียนหรือนักศึกษาแล้วแต่กรณี ถ้าเป็นผู้สมัครสอบต้องแต่งให้สุภาพเรียบร้อยตามประเพณีนิยม

(๒) ผู้เข้าสอบจะต้องถือเป็นหน้าที่ที่จะต้องตรวจสอบให้ทราบว่าสถานที่สอบอยู่ ณ ที่ใดห้องใด

(๓) ไปถึงสถานที่สอบก่อนเวลาเริ่มสอบตามสมควร ผู้ใดไปไม่ทันเวลาสอบวิชาใด ไม่มีสิทธิ์เข้าสอบวิชานั้น แต่สำหรับการเข้าสอบวิชาแรกในตอนเช้าของแต่ละวัน ผู้ใดเข้าห้องสอบหลังจากลงมือสอบแล้วสิบห้านาทีจะไม่อนุญาตให้สอบวิชานั้น เว้นแต่มีเหตุความจำเป็นให้อยู่ในดุลยพินิจของประธานดำเนินการสอบพิจารณาอนุญาต

(๔) ไม่เข้าห้องสอบก่อนได้รับอนุญาต

(๕) ไม่นำเอกสาร เครื่องอิเล็กทรอนิกส์ หรือเครื่องมือสื่อสารใด ๆ เข้าไปในห้องสอบ

(๖) นั่งตามที่กำหนดให้ จะเปลี่ยนที่นั่งก่อนได้รับอนุญาตไม่ได้

(๗) ไม่ทุจริตในการสอบพร้อมทั้งต้องปฏิบัติตามระเบียบเกี่ยวกับการสอบและคำสั่งของผู้กำกับการสอบ

(๘) มิให้ผู้เข้าสอบคนอื่นคัดลอกคำตอบของตน รวมทั้งไม่พูดคุยกับผู้ใดในเวลาสอบ เมื่อมีข้อสงสัยหรือมีเหตุความจำเป็นให้แจ้งต่อผู้กำกับการสอบ

(๙) ประพฤติตนเป็นสุภาพชน

(๑๐) ผู้ใดสอบเสร็จก่อน ผู้นั้นต้องออกไปห่างจากห้องสอบและไม่กระทำการใด ๆ อันเป็นการรบกวนแก่ผู้ที่ยังสอบอยู่ แต่ทั้งนี้ผู้เข้าสอบทุกคนจะออกจากห้องสอบก่อนเวลายี่สิบนาทีหลังจากเริ่มสอบวิชานั้นไม่ได้

(๑๑) ไม่นำกระดาษสำหรับเขียนคำตอบที่ผู้กำกับการสอบแจกให้ออกไปจากห้องสอบ

ข้อ ๖ ผู้เข้าสอบผู้ใดกระทำการฝ่าฝืนข้อ ๕ หรือพยายามกระทำการทุจริตในการสอบวิชาใด ให้ผู้กำกับการสอบว่ากล่าวตักเตือน

ถ้าการกระทำดังกล่าวในวรรคหนึ่งเข้าลักษณะร้ายแรงเมื่อได้สอบสวนแล้วประธานกรรมการหรือผู้มีอำนาจหน้าที่ในการจัดการสอบมีอำนาจสั่งไม่ให้ผู้นั้นเข้าสอบวิชานั้น หรือสั่งไม่ตรวจคำตอบวิชาของผู้นั้นโดยถือว่าสอบไม่ผ่านเฉพาะวิชาก็ได้

ข้อ ๗ ผู้เข้าสอบกระทำการทุจริตในการสอบวิชาใด เมื่อได้สอบสวนแล้วให้ประธานกรรมการหรือผู้มีอำนาจหน้าที่ในการจัดการสอบ สั่งไม่ตรวจคำตอบและถือว่าผู้นั้นสอบไม่ผ่านวิชานั้นในการสอบคราวนั้น

ข้อ ๘ ในกรณีทุจริตในการสอบด้วยวิธีคัดลอกคำตอบระหว่างผู้เข้าสอบด้วยกัน ให้สันนิษฐานไว้ก่อนว่าผู้เข้าสอบนั้นได้สมคบกันกระทำการทุจริต

ข้อ ๙ ให้อธิการบดีเป็นผู้รักษาการให้เป็นไปตามระเบียบนี้ และเป็นผู้วินิจฉัยชี้ขาดในกรณีเกิดปัญหาจากการใช้ระเบียบนี้

ประกาศ ณ วันที่ ๒๙ มีนาคม พ.ศ. ๒๕๕๐

พลเอก

(ศิริ ทิวะพันธุ์)

นายกสภามหาวิทยาลัยราชภัฏนครสวรรค์

ระเบียบมหาวิทยาลัยราชภัฏนครสวรรค์
ว่าด้วยการแต่งกายของนักศึกษามหาวิทยาลัยราชภัฏนครสวรรค์
พ.ศ. ๒๕๔๙

อาศัยอำนาจตามมาตรา ๑๘(๒) แห่งพระราชบัญญัติมหาวิทยาลัยราชภัฏ พ.ศ. ๒๕๔๗ ประกอบมติสภามหาวิทยาลัยราชภัฏนครสวรรค์ ในคราวประชุมครั้งที่ ๒/๒๕๔๙ เมื่อวันที่ ๑๔ กุมภาพันธ์ พ.ศ. ๒๕๔๙ สภามหาวิทยาลัยราชภัฏนครสวรรค์ จึงออกระเบียบไว้ดังต่อไปนี้

ข้อ ๑ ระเบียบนี้เรียกว่า "ระเบียบมหาวิทยาลัยราชภัฏนครสวรรค์ ว่าด้วยการแต่งกายของนักศึกษามหาวิทยาลัยราชภัฏนครสวรรค์ พ.ศ. ๒๕๔๙"

ข้อ ๒ ให้ใช้ระเบียบนี้ตั้งแต่ปีการศึกษา ๒๕๔๙ เป็นต้นไป

ข้อ ๓ บรรดา กฎ ระเบียบ ข้อบังคับ ประกาศหรือคำสั่งอื่นใดที่ขัดหรือแย้งกับระเบียบนี้ ให้ใช้ระเบียบนี้แทน

ข้อ ๔ ในระเบียบนี้

"มหาวิทยาลัย" หมายความว่า มหาวิทยาลัยราชภัฏนครสวรรค์

"สภามหาวิทยาลัย" หมายความว่า สภามหาวิทยาลัยราชภัฏนครสวรรค์

"อธิการบดี" หมายความว่า อธิการบดีมหาวิทยาลัยราชภัฏนครสวรรค์

"นักศึกษา" หมายความว่า นักศึกษามหาวิทยาลัยราชภัฏนครสวรรค์

ข้อ ๕ ให้มหาวิทยาลัยกำกับ ดูแลนักศึกษาให้แต่งกายเป็นระเบียบ ตามที่มหาวิทยาลัยกำหนดไว้ดังต่อไปนี้

(๑) การแต่งกายของนักศึกษาหญิงในโอกาสปกติ

(ก) เสื้อเชิ้ตสีขาวปกปลายแหลม แขนสั้น ความยาวเหนือข้อศอก ห้ามพับแขน เนื้อผ้าเกลี้ยง เนื้อผ้า ไม่ยืดและไม่บาง ผ่าอกตลอด ติดกระดุมโลหะตรามหาวิทยาลัยห้าเม็ด ไม่มีกระเป๋า ตัวเสื้อขนาดพอเหมาะตามแบบที่มหาวิทยาลัยกำหนด ไม่จับเกล็ดและไม่ติดลูกไม้ ติดเข็มมหาวิทยาลัยที่อกเสื้อด้านซ้าย ความยาวเสื้อสามารถใส่ไว้ในกระโปรงได้สะดวก

(ข) กระโปรงสีดำหรือสีกรมท่า ไม่มีลวดลาย เนื้อผ้าไม่ยืดและไม่บาง ไม่ใช้ผ้ายีนส์และไม่ใช้ผ้าลูกไม้ แบบเรียบสุภาพตามแบบที่มหาวิทยาลัยกำหนด ไม่มีกระเป๋าข้างนอก ไม่ติดกระดุม ถ้าเป็นกระโปรงทรงสอบผ่าหลังให้ผ่าเป็นรอยเกยกันประมาณสองนิ้ว ความยาวของกระโปรงนักศึกษาให้เลยเข่าลงไปไม่เกินสามนิ้ว

(ค) สายเข็มขัดหนังสีดำ หัวเข็มขัดตามที่มหาวิทยาลัยกำหนด

(ง) รองเท้าคัตชูหนังหรือหนังเทียมสีดำ ส้นสูงไม่เกินห้าเซนติเมตร เฉพาะนักศึกษาชั้นปีที่หนึ่ง ให้สวมรองเท้าคัตชูหนังหรือหนังเทียมสีขาว ถุงเท้าสีขาว

(๒) การแต่งกายของนักศึกษาหญิงโอกาสพิเศษ

(ก) เสื้อเชิ้ตสีขาวปกปลายแหลม เหมือนการแต่งกายในโอกาสปกติ กลัดกระดุมคอติดเครื่องหมาย มหาวิทยาลัย

(ข) กระโปรง เข็มขัด รองเท้าและถุงเท้าเหมือนการแต่งกายในโอกาสปกติ

(๓) การแต่งกายของนักศึกษาชายในโอกาสปกติ

(ก) เสื้อเชิ้ตสีขาวแขนสั้นหรือแขนยาว ผ่าอกตลอด ไม่พับแขน ไม่ใช้ผ้ายืด ไม่มีลวดลาย เนื้อผ้าหนา ตัวเสื้อขนาดพอเหมาะตามแบบที่มหาวิทยาลัยกำหนด ใส่ชายเสื้อไว้ในกางเกง และผูกเนกไทตามแบบที่มหาวิทยาลัยกำหนด

(ข) กางเกงขายาวสีดำหรือสีกรมท่า เนื้อผ้าไม่มีลวดลาย ไม่บาง ไม่ใช้ผ้ายีนส์ ไม่ใช้ผ้ายืด ตัดแบบเรียบสุภาพ

(ค) สายเข็มขัดหนังสีดำ หัวเข็มขัดตามแบบที่มหาวิทยาลัยกำหนด

(ง) รองเท้าคัตชูหนังหรือหนังเทียมสีดำ ถุงเท้าสีดำ

(๔) การแต่งกายของนักศึกษาชายในโอกาสพิเศษ

(ก) เสื้อเชิ้ตสีขาว ตามรูปแบบการแต่งกายในโอกาสปกติ แต่เป็นแขนยาวเท่านั้น และผูกเนกไท ตามแบบที่มหาวิทยาลัยกำหนด

(ข) กางเกงตามรูปแบบ เข็มขัด รองเท้า และถุงเท้าเหมือนการแต่งกายในโอกาสปกติ

(ค) สายเข็มขัดหนังสีดำ หัวเข็มขัดตามแบบที่มหาวิทยาลัยกำหนด

(ง) ถุงเท้าสีดำ และรองเท้าคัตชูหนังหรือวัสดุหนังเทียมสีดำ

(๕) ชุดกีฬาสำหรับใช้ในวิชาเฉพาะ

(ก) ชุดกีฬา ตามแบบที่มหาวิทยาลัยกำหนด

(ข) ถุงเท้าสีขาว รองเท้าผ้าใบสีขาว ไม่มีลวดลาย ทรงสุภาพ

(๖) ผม หน้า และเครื่องประดับ

(ก) นักศึกษาหญิง ต้องไม่ให้ผมยาวเกินไป ผมสีธรรมชาติ หวีให้เรียบร้อย ถ้าไว้ผมยาวต้องรวบให้เรียบร้อย แต่งหน้าให้เรียบไม่ฉูดฉาด ไม่ใช้เครื่องประดับที่มีค่าหรือไม่เหมาะสม

(ข) นักศึกษาชาย ต้องตัดผมแบบเรียบ ผมสีธรรมชาติ ทรงสุภาพ ไม่ไว้หนวดเครา และไม่ใส่เครื่องประดับที่มีค่าหรือไม่เหมาะสม

ข้อ ๖ ให้อธิการบดีหรือรองอธิการบดีที่อธิการบดีมอบหมายเป็นผู้กำกับดูแล ให้นักศึกษาปฏิบัติตามระเบียบ

ข้อ ๗ ให้อธิการบดีเป็นผู้รักษาการให้เป็นไปตามระเบียบนี้ และเป็นผู้วินิจฉัยในกรณีที่เกิดปัญหาจากการใช้ระเบียบนี้

ประกาศ ณ วันที่ ๑๔ กุมภาพันธ์ พ.ศ. ๒๕๔๙

พลเอก

(ศิริ ทิวะพันธุ์)

นายกสภามหาวิทยาลัยราชภัฏนครสวรรค์

ระเบียบมหาวิทยาลัยราชภัฏนครสวรรค์
ว่าด้วยการเทียบโอนผลการเรียน และการยกเว้นรายวิชา ในระดับปริญญาตรี พ.ศ. ๒๕๕๓

อาศัยอำนาจตามความในมาตรา ๑๘ (๒)แห่งพระราชบัญญัติมหาวิทยาลัยราชภัฏ พ.ศ. ๒๕๔๗ ประกอบมติสภามหาวิทยาลัยราชภัฏนครสวรรค์ ในคราวประชุมครั้งที่ ๕/๒๕๕๓ เมื่อวันที่ ๒๗ พฤษภาคม พ.ศ. ๒๕๕๓ สภามหาวิทยาลัยราชภัฏนครสวรรค์ จึงออกระเบียบไว้ดังต่อไปนี้

ข้อ ๑ ระเบียบนี้เรียกว่า "ระเบียบมหาวิทยาลัยราชภัฏนครสวรรค์ ว่าด้วยการเทียบโอนผลการเรียน และการยกเว้นรายวิชา ในระดับปริญญาตรี พ.ศ. ๒๕๕๓"

ข้อ ๒ ให้ใช้ระเบียบนี้ สำหรับนักศึกษาที่เข้าศึกษาตั้งแต่ปีการศึกษา ๒๕๕๓ เป็นต้นไป

ข้อ ๓ บรรดา กฎ ระเบียบ ข้อบังคับ ประกาศ หรือคำสั่งอื่นใด ที่ขัดหรือแย้งกับระเบียบนี้ ให้ใช้ระเบียบนี้แทน

ข้อ ๔ ในระเบียบนี้

"มหาวิทยาลัย" หมายความว่า มหาวิทยาลัยราชภัฏนครสวรรค์

"สภามหาวิทยาลัย" หมายความว่า สภามหาวิทยาลัยราชภัฏนครสวรรค์

"อธิการบดี" หมายความว่า อธิการบดีมหาวิทยาลัยราชภัฏนครสวรรค์

"คณบดี" หมายความว่า คณบดีมหาวิทยาลัยราชภัฏนครสวรรค์

"นักศึกษา" หมายความว่า นักศึกษาระดับปริญญาตรีของมหาวิทยาลัยราชภัฏนครสวรรค์

"การเทียบโอนผลการเรียน" หมายความว่า การนำหน่วยกิตและค่าระดับคะแนนของแต่ละรายวิชาที่เคยศึกษามาแล้วในระดับอนุปริญญาหรือเทียบเท่า หรือในระดับปริญญาตรี ซึ่งมีเนื้อหาสาระเทียบได้ไม่น้อยกว่าสามในสี่ กับรายวิชาในหลักสูตรมหาวิทยาลัยราชภัฏนครสวรรค์ มาใช้โดยไม่ต้องศึกษารายวิชานั้นอีก

"การยกเว้นรายวิชา" หมายความว่า การนำรายวิชาที่เคยศึกษามาแล้วในระดับอนุปริญญาหรือเทียบเท่า หรือในระดับปริญญาตรี การนำประสบการณ์การทำงานผ่านการศึกษานอกระบบ การฝึกอาชีพ การศึกษาตามอัธยาศัย การศึกษาอบรม ซึ่งมีเนื้อหาสาระครอบคลุมไม่น้อยกว่าสามในสี่ของรายวิชาในหลักสูตรมหาวิทยาลัยราชภัฏนครสวรรค์ มาใช้ยกเว้นโดยไม่ต้องศึกษารายวิชานั้นอีก

"สถาบันการศึกษาอื่น" หมายความว่า สถาบันการศึกษาที่มีการจัดการเรียนการสอนตามหลักสูตรไม่ต่ำกว่าระดับอนุปริญญาหรือเทียบเท่าขึ้นไปที่นอกเหนือมหาวิทยาลัยราชภัฏนครสวรรค์ที่ ก.พ. รับรอง หรือที่สภามหาวิทยาลัยรับรอง

ข้อ ๕ นักศึกษาที่จะขอเทียบโอนผลการเรียน และขอยกเว้นรายวิชา จะต้องอยู่ในเงื่อนไขดังต่อไปนี้

(๑) เคยศึกษามาแล้วในระดับอนุปริญญา ระดับปริญญาตรี หรือเทียบเท่า แต่ยังไม่สำเร็จการศึกษา

(๒) สำเร็จการศึกษาในระดับอนุปริญญา ระดับปริญญาตรี หรือเทียบเท่า

(๓) เคยศึกษาอบรม ในรายวิชาใดรายวิชาหนึ่ง ตามหลักสูตรของมหาวิทยาลัยหรือหลักสูตรของสถาบันการศึกษาอื่น

(๔) ขอย้ายสถานศึกษาจากสถาบันการศึกษาอื่น มาศึกษาที่มหาวิทยาลัย

(๕) กำลังศึกษาสาขาวิชาใดวิชาหนึ่ง หรือวิชาเอกใดวิชาเอกหนึ่งเปลี่ยนไปศึกษาสาขาวิชาอื่นหรือวิชาเอกอื่น

(๖) กำลังศึกษาในมหาวิทยาลัยและขอยกเว้นรายวิชาตามข้อ ๑๒

ข้อ ๖ หลักเกณฑ์การขอเทียบโอนผลการเรียน มีดังนี้

(๑) รายวิชาที่ต้องการขอเทียบโอนผลการเรียน จะต้องมีผลการเรียนที่ได้ค่าระดับคะแนนไม่ต่ำกว่า “C” หรือเทียบเท่า และต้องมีเนื้อหาสาระครอบคลุมไม่น้อยกว่าสามในสี่ของรายวิชาที่ขอเทียบโอนผลการเรียนตามหลักสูตรของมหาวิทยาลัย

(๒) รายวิชาฝึกประสบการณ์วิชาชีพ จะขอเทียบโอนผลการเรียนไม่ได้

(๓) รายวิชาที่นักศึกษาเคยเรียนมาแล้วจากสถาบันการศึกษาอื่น ที่คิดค่าระดับคะแนนเป็นร้อยละ ให้เทียบค่าระดับคะแนนตามเกณฑ์มาตรฐานของมหาวิทยาลัย

(๔) รายวิชาที่นักศึกษาเคยเรียนมาแล้วจากสถาบันการศึกษาอื่น เป็นคนละระบบกับของมหาวิทยาลัย แต่พอที่จะเทียบเป็นค่าระดับคะแนนตามเกณฑ์ของมหาวิทยาลัยได้ ให้คณะที่รับผิดชอบรายวิชาที่จะขอเทียบโอนผลการเรียน รวบรวมข้อมูล ข้อเท็จจริงและเสนอความเห็นต่อมหาวิทยาลัย และให้มหาวิทยาลัยพิจารณากำหนดค่าระดับคะแนน โดยจัดทำเป็นประกาศมหาวิทยาลัย

ข้อ ๗ วิธีการขอเทียบโอนผลการเรียน

(๑) ให้นักศึกษายื่นคำร้องขอเทียบโอนผลการเรียนในแต่ละรายวิชาตามแบบท้ายระเบียบนี้ โดยยื่นที่คณะที่รับผิดชอบรายวิชาที่ขอเทียบโอนผลการเรียนนั้น ๆ

(๒) ให้คณบดีแต่งตั้งคณะกรรมการจำนวนสามคน ประกอบด้วย หัวหน้าสาขาวิชาที่รับผิดชอบรายวิชานั้นเป็นประธานกรรมการ อาจารย์ประจำสาขาวิชานั้นคนหนึ่งเป็นกรรมการ และอาจารย์ประจำสาขาวิชานั้นคนหนึ่งเป็นกรรมการและเลขานุการ เพื่อพิจารณาเทียบเนื้อหาในแต่ละรายวิชาที่เคยศึกษามาแล้วกับรายวิชาที่ขอเทียบโอนผลการเรียนตามหลักสูตรมหาวิทยาลัย โดยให้พิจารณาให้เสร็จสิ้นภายในเจ็ดวันนับแต่วันที่ได้รับแต่งตั้ง

ให้คณบดีพิจารณาความเห็นของคณะกรรมการ หากเห็นชอบตามที่เสนอให้จัดทำเป็นประกาศคณะพร้อมทั้งแจ้งให้นักศึกษาผู้ยื่นคำร้องทราบ และสำเนาให้สำนักส่งเสริมวิชาการและงานทะเบียนเพื่อดำเนินการต่อไป

ข้อ ๘ หลักเกณฑ์การขอยกเว้นรายวิชา มีดังนี้

(๑) ในกรณีที่สำเร็จการศึกษาหรือเคยศึกษาจากสถาบันการศึกษาอื่น ที่การคิดค่าระดับคะแนนเป็นระบบที่ไม่สามารถจะนำมาคิดเป็นค่าระดับคะแนนของมหาวิทยาลัยที่จะขอเทียบโอนผลการเรียน ให้นักศึกษายื่นคำร้องขอยกเว้นรายวิชานั้นได้

(๒) ในกรณีที่นักศึกษาเห็นว่า รายวิชาที่เคยศึกษามาแล้วตั้งแต่สองวิชาขึ้นไปรวมกัน มีเนื้อหาสาระครอบคลุมไม่น้อยกว่าสามในสี่กับรายวิชาใดรายวิชาวิชาหนึ่งตามหลักสูตรของมหาวิทยาลัย ให้นักศึกษายื่นคำร้องขอยกเว้นรายวิชานั้นได้

(๓) รายวิชาที่ต้องการขอยกเว้น จะต้องมีผลการเรียนที่ได้ค่าระดับคะแนนเทียบได้ไม่ต่ำกว่า "C" หรือเทียบเท่า และต้องมีเนื้อหาสาระครอบคลุมไม่น้อยกว่าสามในสี่ของรายวิชาที่ขอยกเว้นตามหลักสูตรของมหาวิทยาลัย รายวิชาที่ได้รับการยกเว้นให้บันทึกผลการเรียนเป็น "P" ในช่องระดับคะแนน

ข้อ ๙ วิธีการขอยกเว้นรายวิชา

(๑) ให้นักศึกษายื่นคำร้องขอยกเว้นรายวิชาตามแบบท้ายระเบียบนี้ โดยยื่นที่คณะที่รับผิดชอบรายวิชาที่ขอยกเว้น

(๒) ให้คณบดีแต่งตั้งคณะกรรมการจำนวนสามคน ประกอบด้วยหัวหน้าสาขาวิชาที่รับผิดชอบรายวิชานั้นเป็นประธานกรรมการ อาจารย์ประจำสาขาวิชานั้นคนหนึ่งเป็นกรรมการ และอาจารย์ประจำสาขาวิชานั้นอีกคนหนึ่งเป็นกรรมการและเลขานุการ เพื่อพิจารณาเทียบเนื้อหาในแต่ละรายวิชาที่เคยเรียนมาแล้วกับรายวิชาที่ขอยกเว้น โดยให้พิจารณาให้เสร็จสิ้นภายในเจ็ดวันนับแต่วันที่ได้รับการแต่งตั้ง

ให้คณบดีพิจารณาความเห็นของคณะกรรมการ หากเห็นชอบตามที่เสนอให้จัดทำเป็นประกาศคณะพร้อมทั้งแจ้งให้นักศึกษาผู้ยื่นคำร้องทราบ และสำเนาให้สำนักส่งเสริมวิชาการและงานทะเบียนเพื่อดำเนินการต่อไป

ข้อ ๑๐ กรณีผู้สำเร็จการศึกษาในระดับอนุปริญญาหรือเทียบเท่า เข้ามาศึกษาระดับปริญญาตรีตามหลักสูตรของมหาวิทยาลัย ให้ได้รับการยกเว้นบางรายวิชาในหมวดวิชาศึกษาทั่วไป รายวิชาใดที่ได้รับการยกเว้นให้จัดทำเป็นประกาศมหาวิทยาลัย

ให้นักศึกษายื่นคำร้องขอยกเว้นรายวิชาในรายวิชาตามวรรคหนึ่งตามแบบท้ายระเบียบนี้ โดยยื่นที่คณะที่นักศึกษาสังกัดและให้คณบดีเป็นผู้ตรวจสอบ พร้อมทั้งแจ้งให้นักศึกษาผู้ยื่นคำร้องทราบแล้วสำเนาให้สำนักส่งเสริมวิชาการและงานทะเบียนเพื่อดำเนินการต่อไป รายวิชาที่ได้รับการยกเว้นให้บันทึกผลการเรียนเป็น "P" ในช่องระดับคะแนน

ข้อ ๑๑ กรณีผู้สำเร็จการศึกษาตั้งแต่ระดับปริญญาตรีหรือเทียบเท่าขึ้นไป เข้ามาศึกษาต่อในระดับปริญญาตรีในสาขาวิชาใหม่ ให้ได้รับการยกเว้นไม่ต้องเรียนทุกรายวิชาในหมวดวิชาศึกษาทั่วไป ตามหลักสูตรของมหาวิทยาลัย

ให้นักศึกษายื่นคำร้องขอยกเว้นรายวิชาตามแบบท้ายระเบียบนี้ โดยยื่นที่คณะที่นักศึกษาสังกัด และให้คณบดีเป็นผู้ตรวจสอบ แล้วแจ้งให้นักศึกษาผู้ยื่นคำร้องทราบ แล้วสำเนาให้สำนักส่งเสริมวิชาการและงานทะเบียนเพื่อดำเนินการต่อไป รายวิชาที่ได้รับการยกเว้นให้บันทึกผลการเรียนเป็น "P" ในช่องระดับคะแนน

ข้อ ๑๒ กรณีที่นักศึกษามีประสบการณ์การทำงาน เคยผ่านการศึกษานอกระบบ มีการฝึกอาชีพ ได้รับการศึกษาตามอัธยาศัย หรือเคยศึกษาอบรมตามหลักสูตรมหาวิทยาลัย หรือสถาบันการศึกษาอื่น มีสิทธิ์ยื่นขอยกเว้นรายวิชาในรายวิชาที่เห็นว่ามีเนื้อหาสาระครอบคลุมไม่น้อยกว่าสามในสี่ของรายวิชาที่ขอยกเว้นตามหลักสูตรของมหาวิทยาลัย

ให้นักศึกษายื่นคำร้องขอยกเว้นรายวิชาพร้อมเอกสารหลักฐานการมีประสบการณ์ทำงาน เคยผ่านการศึกษานอกระบบ มีการฝึกอาชีพ ได้รับการศึกษาตามอัธยาศัย หรือเคยศึกษาอบรมตามหลักสูตรมหาวิทยาลัย หรือสถาบันการศึกษาอื่นตามแบบท้ายระเบียบนี้ โดยยื่นที่คณะที่รับผิดชอบรายวิชาที่ขอยกเว้น

ให้คณบดีแต่งตั้งคณะกรรมการจำนวนไม่เกินห้าคนประกอบด้วย คณบดีเป็นประธานกรรมการ รองคณบดีฝ่ายวิชาการเป็นรองประธานกรรมการ คณาจารย์ในสาขาวิชาที่รับผิดชอบรายวิชาที่ขอยกเว้น จำนวนไม่เกินสองคนเป็นกรรมการ หัวหน้าสาขาวิชาที่รับผิดชอบรายวิชาที่ขอยกเว้นเป็นกรรมการและเลขานุการ

ข้อ ๑๓ ให้คณะกรรมการตาม ข้อ ๑๒ วรรคสาม ดำเนินการพิจารณาประเมินผลตามหลักเกณฑ์และวิธีการดังต่อไปนี้

(๑) ตรวจสอบการมีประสบการณ์การทำงาน การผ่านการศึกษานอกระบบ การมีการฝึกอาชีพ การได้รับการศึกษาตามอัธยาศัย หรือการเคยศึกษาอบรมตามหลักสูตรมหาวิทยาลัย หรือสถาบันอุดมศึกษาอื่น จากเอกสารหลักฐานของนักศึกษาว่ามีเนื้อหาสาระครอบคลุมไม่น้อยกว่าสามในสี่ของรายวิชาที่ขอยกเว้น และ

(๒) ดำเนินการทดสอบความรู้ความสามารถของผู้ขอยกเว้นรายวิชา โดยการสอบข้อเขียน หรือสอบปากเปล่า หรือสอบภาคปฏิบัติ อย่างใดอย่างหนึ่งหรือหลายอย่างประกอบกัน หรืออาจทดสอบด้วยวิธีการอื่นตามที่คณะกรรมการเห็นว่าเหมาะสมในแต่ละรายวิชา และ

(๓) ในกรณีที่มีเหตุอันควรที่จะเปิดโอกาสให้นักศึกษาผู้ขอยกเว้นรายวิชา ได้ปฏิบัติการใด ๆ เพิ่มเติมเพื่อประกอบการพิจารณาของคณะกรรมการอีกครั้งหนึ่ง ก็สามารถทำได้โดยไม่ต้องให้นักศึกษายื่นคำร้องใหม่

ให้คณะกรรมการสรุปผลการประเมิน และให้คณบดีอนุมัติหรือไม่อนุมัติตามที่คณะกรรมการเสนอ โดยระบุเหตุผลที่อนุมัติ หรือไม่อนุมัติการขอยกเว้นรายวิชา พร้อมทั้งแจ้งนักศึกษาผู้ยื่นคำร้องทราบ ในกรณีที่อนุมัติให้สำเนาแจ้งสำนักส่งเสริมวิชาการและงานทะเบียนเพื่อดำเนินการต่อไป

รายวิชาที่ได้รับการยกเว้นให้บันทึกผลการเรียนเป็น “P” ในช่องระดับคะแนน

ข้อ ๑๔ นักศึกษาที่ใช้สิทธิขอยกเว้นรายวิชาตามข้อ ๘ ข้อ ๑๐ ข้อ ๑๑ ข้อ ๑๒ แล้ว ยังมีสิทธิที่จะขอเทียบโอนผลการเรียนรายวิชาอื่น ๆ ตามหลักสูตรของมหาวิทยาลัยได้

ข้อ ๑๕ การเทียบโอนผลการเรียน การยกเว้นรายวิชา นักศึกษาต้องชำระค่าธรรมเนียมโดยไม่ต้องลงทะเบียน และอัตราการเก็บค่าธรรมเนียมให้จัดทำเป็นประกาศมหาวิทยาลัย โดยความเห็นชอบของสภามหาวิทยาลัย

ให้มหาวิทยาลัยจ่ายค่าตอบแทนคณะกรรมการตามข้อ ๑๒ วรรคสาม ได้ไม่เกินร้อยละแปดสิบของวงเงินค่าธรรมเนียมที่เก็บได้จากนักศึกษาแต่ละราย

ข้อ ๑๖ การเทียบโอนผลการเรียนรายวิชาที่สำเร็จการศึกษาหรือเคยเรียนจากมหาวิทยาลัย ให้นำมาคำนวณเป็นคะแนนเฉลี่ยสะสม

แต่ถ้าเป็นรายวิชาที่ได้รับการเทียบโอนผลการเรียนจากสถาบันการศึกษาอื่นจะไม่นำมาคำนวณเป็นคะแนนเฉลี่ยสะสม

ข้อ ๑๗ การเทียบโอนผลการเรียนและการยกเว้นรายวิชา จำนวนหน่วยกิตรวมกันแล้วต้องไม่เกินสามในสี่ของจำนวนหน่วยกิตรวมของหลักสูตรที่เข้าศึกษา

ผู้ขอเทียบโอนผลการเรียนหรือขอยกเว้นรายวิชา จะมีสิทธิได้รับปริญญาเกียรตินิยมต่อเมื่อได้ลงทะเบียนเรียนใหม่ในมหาวิทยาลัยไม่น้อยกว่าร้อยละสี่สิบของจำนวนหน่วยกิตรวมของหลักสูตรที่เข้าศึกษา

ข้อ ๑๘ การยื่นคำร้องขอเทียบโอนผลการเรียนและขอยกเว้นรายวิชา ให้ยื่นคำร้องภายในภาคเรียนแรกที่เข้าศึกษาของนักศึกษา

ในกรณีมีเหตุจำเป็นอาจยื่นคำร้องภายหลังภาคเรียนแรกได้ โดยชี้แจงเหตุผลประกอบ และให้อยู่ในดุลยพินิจของคณบดี

ข้อ ๑๙ ให้อธิการบดีเป็นผู้รักษาการให้เป็นไปตามระเบียบนี้และเป็นผู้วินิจฉัยชี้ขาด ในกรณีที่เกิดปัญหาจากการใช้ระเบียบนี้ พร้อมทั้งสามารถออกประกาศเพื่อประโยชน์ในการปฏิบัติตามระเบียบนี้

ในกรณีที่มีปัญหาการตีความตามระเบียบนี้ ให้สภามหาวิทยาลัยเป็นผู้วินิจฉัยชี้ขาดและให้ถือเป็นที่สุด

ประกาศ ณ วันที่ ๒๗ พฤษภาคม พ.ศ. ๒๕๕๓

พลเอก

(ศิริ ทิวะพันธุ์)

นายกสภามหาวิทยาลัยราชภัฏนครสวรรค์

ระเบียบสภาประจำสถาบันราชภัฏนครสวรรค์
ว่าด้วยการยกเว้นการเรียนจากผู้ศึกษานอกระบบ การศึกษาตามอัธยาศัย การฝึกอาชีพ
หรือจากประสบการณ์การทำงาน พ.ศ. ๒๕๔๖

โดยที่เป็นการสมควรให้มีระเบียบสภาประจำสถาบันราชภัฏนครสวรรค์ ว่าด้วยการยกเว้นการเรียนรู้จากผู้ศึกษานอกระบบ การศึกษาตามอัธยาศัย การฝึกอาชีพหรือจากประสบการณ์การทำงาน เพื่อให้สอดคล้องกับระเบียบคณะกรรมการสภาสถาบันราชภัฏ ว่าด้วยการโอนผลการเรียนและการยกเว้นการเรียนรายวิชา (ฉบับที่ ๒) พ.ศ. ๒๕๔๖ อาศัยอำนาจตามความในมาตรา ๓๐ (๒) แห่งพระราชบัญญัติสถาบันราชภัฏ พ.ศ. ๒๕๓๘ และโดยความเห็นชอบของสภาประจำสถาบันราชภัฏนครสวรรค์ ในการประชุมครั้งที่ ๔/๒๕๔๖ เมื่อวันที่ ๘ เมษายน พ.ศ. ๒๕๔๖ สภาประจำสถาบันราชภัฏนครสวรรค์ จึงวางระเบียบไว้ดังนี้

ข้อ ๑ ระเบียบนี้เรียกว่า "ระเบียบสภาประจำสถาบันราชภัฏนครสวรรค์ ว่าด้วยการยกเว้นการเรียนจากผู้ศึกษานอกระบบ การศึกษาตามอัธยาศัย การฝึกอาชีพ หรือจากประสบการณ์การทำงาน พ.ศ. ๒๕๔๖"

ข้อ ๒ บรรดาระเบียบ คำสั่งหรือข้อบังคับอื่นใด ในส่วนที่ขัดแย้งกับระเบียบนี้ให้ใช้ระเบียบนี้แทน

ข้อ ๓ ในระเบียบนี้

"สถาบันราชภัฏ" หมายความว่า สถาบันราชภัฏทุกแห่งและให้หมายรวมถึงวิทยาลัยครูด้วย

"สถาบัน" หมายความว่า สถาบันราชภัฏนครสวรรค์

"อธิการบดี" หมายความว่า อธิการบดีสถาบันราชภัฏนครสวรรค์

"นักศึกษา" หมายความว่า ผู้ที่ศึกษาเต็มเวลาในวันทำการปกติของสถาบันราชภัฏนครสวรรค์ และให้หมายความรวมถึงผู้ที่ศึกษาอบรม ตามโครงการอื่นที่ใช้หลักสูตรสถาบันราชภัฏ

"การยกเว้นผลการเรียน" หมายความว่า การนำผลการศึกษานอกระบบ การศึกษาตามอัธยาศัย การฝึกอาชีพ หรือจากประสบการณ์การทำงาน ซึ่งมีเนื้อหาสาระและความยากง่ายเทียบได้ไม่น้อยกว่า ๓ ใน ๔ ของเนื้อหาในรายวิชาของหลักสูตรสถาบันราชภัฏและอยู่ในระดับเดียวกันมาใช้โดยไม่ต้องศึกษารายวิชานั้นอีก

"คณะกรรมการ" หมายความว่า คณะกรรมการที่อธิการบดีแต่งตั้ง เพื่อทำหน้าที่พิจารณาอนุมัติการยกเว้นการเรียนตามระเบียบคณะกรรมการสภาสถาบันราชภัฏ ว่าด้วยการโอนผลการเรียนและการยกเว้นการเรียนรายวิชา พ.ศ. ๒๕๔๔ ข้อ ๑๒

ข้อ ๔ หลักเกณฑ์ เงื่อนไข และวิธีการในการยกเว้นการเรียนจากผู้ศึกษานอกระบบ การศึกษาตามอัธยาศัย การฝึกอาชีพ หรือจากประสบการณ์การทำงาน ให้เป็นไปตามระเบียบคณะกรรมการสภาสถาบันราชภัฏ ว่าด้วยการโอนผลการเรียนและการยกเว้นการเรียนรายวิชา พ.ศ. ๒๕๔๔ แก้ไขเพิ่มเติมตามระเบียบคณะกรรมการสภาสถาบันราชภัฏ ว่าด้วยการโอนผลการเรียนและการยกเว้นการเรียนรายวิชา (ฉบับที่ ๒) พ.ศ. ๒๕๔๖

ข้อ ๕ วิธีการประเมินเพื่อยกเว้นการเรียน ตามข้อ ๘ (๒) ของระเบียบคณะกรรมการสภาสถาบันราชภัฏ ว่าด้วยการโอนผลการเรียนและการยกเว้นการเรียนรายวิชา พ.ศ. ๒๕๔๔ แก้ไขเพิ่มเติมตามระเบียบคณะกรรมการสภาสถาบันราชภัฏ ว่าด้วยการโอนผลการเรียนและการยกเว้นการเรียนรายวิชา (ฉบับที่ ๒) พ.ศ. ๒๕๔๖ ซึ่งกำหนดให้สถาบันเป็นผู้กำหนดนั้นให้ดำเนินการดังนี้

๕.๑ นักศึกษายื่นคำร้องและส่งข้อมูลแฟ้มสะสมผลการเรียนรู้มาก่อนซึ่งจำแนกประเด็นตามผลลัพธ์การเรียนรู้ของวิชาหรือชุดวิชาที่ขอยกเว้น โดยมีกำหนดระยะเวลาในการยื่นคำร้อง ดังนี้

๕.๑.๑ กรณีที่เป็นการศึกษาหรือประสบการณ์ที่มีอยู่ก่อนเข้าเป็นนักศึกษา ให้ยื่นคำขอยกเว้นภายในภาคเรียนแรก ตามกำหนดในประกาศของสถาบัน

๕.๑.๒ กรณีที่เป็นการศึกษาหรือประสบการณ์ที่เกิดขึ้นในระหว่างที่กำลังเป็นนักศึกษา ให้ยื่นคำขอ ยกเว้นภายใน ๑ เดือน นับตั้งแต่ผลการศึกษาหรือประสบการณ์ที่นำมาขอยกเว้นได้เกิดขึ้นกับนักศึกษาผู้ขอยกเว้นแล้ว

๕.๒ ให้อธิการบดีแต่งตั้งคณะกรรมการซึ่งประกอบด้วย

๕.๒.๑ คณบดี ของคณะที่รับผิดชอบการจัดการเรียนการสอนของรายวิชาหรือชุดวิชานั้น ๆ เป็นประธาน

๕.๒.๒ อาจารย์และหรือผู้เชี่ยวชาญในสาขาวิชานั้น ๆ จำนวน ๒-๓ คน เป็นกรรมการ

๕.๒.๓ ประธานคณะกรรมการโปรแกรมวิชาหรือหัวหน้าภาควิชาของรายวิชาหรือชุดวิชานั้น ๆ เป็นกรรมการและเลขานุการ

๕.๓ ให้คณะกรรมการดำเนินการ

๕.๓.๑ ตรวจสอบผลลัพธ์การเรียนรู้จากแฟ้มสะสมผลการเรียนรู้มาก่อน ประกอบกับเนื้อหาสาระ ระยะเวลา ผลการประเมินและข้อมูลอื่น ๆ ของผลการศึกษาหรือประสบการณ์นักศึกษาผู้ขอยกเว้นของวิชาหรือชุดวิชานั้น ๆ

๕.๓.๒ ดำเนินการทดสอบความรู้ความสามารถของผู้ยกเว้น โดยการสอบข้อเขียน สอบปากเปล่า สอบทักษะปฏิบัติอย่างใดอย่างหนึ่งหรือหลายอย่างประกอบกันและอาจทดสอบหรือตรวจสอบด้วยวิธีการอื่น ๆ ตามความเหมาะสมของลักษณะวิชาหรือชุดวิชานั้น ๆ

๕.๓.๓ สรุปผลการประเมิน โดยระบุเหตุผลที่อนุมัติหรือไม่อนุมัติให้ยกเว้นไว้ด้วยและแจ้งให้นักศึกษาทราบ

กรณียังไม่อนุมัติให้ยกเว้นแต่มีเหตุผลอันสมควรที่จะเปิดโอกาสให้นักศึกษาผู้ขอยกเว้นได้ปฏิบัติการใด ๆ เพิ่มเติม เพื่อประกอบการพิจารณาของคณะกรรมการอีกครั้งหนึ่งก็สามารถกระทำได้ ซึ่งหากคณะกรรมการพิจารณาอีกครั้งหนึ่งแล้วเห็นสมควรอนุมัติก็สามารถอนุมัติได้โดยไม่ต้องให้นักศึกษายื่นคำร้องใหม่อีก

ข้อ ๖ ในการขอยกเว้นการเรียนให้สถาบันเก็บค่าธรรมเนียมจากนักศึกษาผู้ขอยกเว้นหน่วยกิตละ ๒๐๐ บาท และให้สถาบันจ่ายค่าตอบแทนคณะกรรมการได้ไม่เกินร้อยละ ๘๐ ของวงเงินค่าธรรมเนียมที่เก็บได้จากนักศึกษาแต่ละราย

ค่าธรรมเนียมที่เรียกเก็บเพื่อการดำเนินการขอยกเว้นการเรียนนี้ สถาบันจะไม่คืนให้แก่นักศึกษาไม่ว่าจะได้รับ การยกเว้นหรือไม่ ส่วนกรณีที่ได้รับการยกเว้นในรายวิชาหรือชุดวิชาใดให้ฝ่ายทะเบียนบันทึกผลการเรียนโดยมิต้องเรียกเก็บค่าธรรมเนียมใด ๆ จากนักศึกษาอีก

ข้อ ๗ ให้อธิการบดีเป็นผู้รักษาการให้เป็นไปตามระเบียบนี้และเป็นผู้วินิจฉัยชี้ขาด กรณีที่เกิดปัญหาจากการใช้ระเบียบนี้

ข้อ ๘ ให้ใช้ระเบียบนี้ ตั้งแต่ปีการศึกษา ๒๕๔๖ เป็นต้นไป

ประกาศ ณ วันที่ ๘ เมษายน พ.ศ. ๒๕๔๖

พลเอก

(ศิริ ทิวะพันธุ์)

นายกสภามหาวิทยาลัยราชภัฏนครสวรรค์

ระเบียบสภามหาวิทยาลัยราชภัฏนครสวรรค์
ว่าด้วยการสนับสนุนนักศึกษาโครงการวิทยาศาสตร์ราชภัฏนครสวรรค์
พ.ศ. ๒๕๔๗

อาศัยอำนาจตามความในมาตรา ๑๘ (๒) แห่งพระราชบัญญัติมหาวิทยาลัยราชภัฏ พ.ศ. ๒๕๔๗ สภามหาวิทยาลัยราชภัฏนครสวรรค์ จึงออกระเบียบไว้ดังนี้

ข้อ ๑ ระเบียบนี้เรียกว่า "ระเบียบสภามหาวิทยาลัยราชภัฏนครสวรรค์ ว่าด้วยการสนับสนุนนักศึกษาโครงการวิทยาศาสตร์ราชภัฏนครสวรรค์ พ.ศ. ๒๕๔๗"

ข้อ ๒ ให้ใช้ระเบียบนี้ตั้งแต่วันถัดจากวันประกาศเป็นต้นไป

ข้อ ๓ ในระเบียบนี้

"มหาวิทยาลัย" หมายความว่า มหาวิทยาลัยราชภัฏนครสวรรค์

"สภา" หมายความว่า สภามหาวิทยาลัยราชภัฏนครสวรรค์

"โครงการ" หมายความว่า โครงการวิทยาศาสตร์ราชภัฏนครสวรรค์

"อธิการบดี" หมายความว่า อธิการบดีมหาวิทยาลัยราชภัฏนครสวรรค์

"คณะกรรมการ" หมายความว่า คณะกรรมการสนับสนุนนักศึกษาโครงการวิทยาศาสตร์ราชภัฏนครสวรรค์

หมวดที่ ๑
วัตถุประสงค์ของโครงการและคุณสมบัติของนักศึกษาในโครงการ

ข้อ ๔ โครงการวิทยาศาสตร์ราชภัฏนครสวรรค์มีวัตถุประสงค์ ดังนี้

(๑) เพื่อสนับสนุนส่งเสริมให้นักเรียนมัธยมศึกษาในเขตจังหวัดนครสวรรค์ อุทัยธานีและชัยนาท ที่มีผลการเรียนดีเข้าศึกษาทางด้านวิทยาศาสตร์ในมหาวิทยาลัยมากขึ้น

(๒) เพื่อเสริมสร้างความเป็นเลิศทางวิชาการและพัฒนาศักยภาพในการปฏิบัติภารกิจด้านต่าง ๆ ของมหาวิทยาลัยให้เกิดประสิทธิภาพสืบเนื่องต่อไปในอนาคต

ข้อ ๕ ผู้มีสิทธิ์สมัครเข้ารับการคัดเลือกเป็นนักศึกษาในโครงการต้องมีคุณสมบัติ ดังนี้

(๑) มีสัญชาติไทย

(๒) เป็นนักเรียนที่กำลังศึกษาอยู่ในชั้นมัธยมศึกษาปีที่ ๖ ในเขตจังหวัดนครสวรรค์ อุทัยธานี และชัยนาท ที่สมัครเข้าศึกษาในสาขาวิทยาศาสตร์ของมหาวิทยาลัย

(๓) มีคะแนนเฉลี่ยสะสมทุกวิชาในชั้นมัธยมศึกษาปีที่ ๔ และมัธยมศึกษาปีที่ ๕ รวมกันไม่ต่ำกว่า 2.75

(๔) มีความประพฤติดี ร่างกายแข็งแรง โดยไม่เป็นโรค หรือภาวะอันเป็นอุปสรรคต่อการศึกษา

หมวดที่ ๒
การสนับสนุนและเงื่อนไขของนักศึกษาในโครงการ

ข้อ ๖ นักศึกษาในโครงการจะได้รับการสนับสนุนจากมหาวิทยาลัย ดังนี้

(๑) ได้รับทุนการศึกษาจากมหาวิทยาลัยปีละ ๑๐,๐๐๐ บาท จนจบการศึกษา หากผลการเรียนเป็นไปตามหลักเกณฑ์และเงื่อนไขในข้อ ๗

(๒) ได้รับทุนอุดหนุนการวิจัยจากมหาวิทยาลัยเพื่อทำการวิจัย ทดลอง ค้นคว้า หรือศึกษาเอกเทศในรายวิชาที่ต้องปฏิบัติการวิจัยของสาขาวิชานั้น ๆ ตามอัตราที่มหาวิทยาลัยกำหนด

(๓) ได้รับการพิจารณาเป็นกรณีพิเศษเพื่อให้พักอาศัยในหอพักของมหาวิทยาลัย

ข้อ ๗ นักศึกษาในโครงการที่จะได้รับทุนการศึกษาตามข้อ ๖ (๑) จะต้องเป็นไปตามหลักเกณฑ์และเงื่อนไข ดังนี้

(๑) เป็นนักศึกษาชั้นปีที่ ๑ ซึ่งได้รับการคัดเลือกเข้าเป็นนักศึกษาในโครงการตามข้อ ๕

(๒) เป็นนักศึกษาในโครงการที่มีความประพฤติดีและมีผลการศึกษาในชั้นปีที่ ๑, ๒ และ ๓ ได้คะแนนเฉลี่ยของแต่ละปีไม่ต่ำกว่า ๒.๕๐ โดยจะได้รับทุนการศึกษาในขณะที่นักศึกษาอยู่ในชั้นปีที่ ๒, ๓ และ ๔ ตามลำดับ

หากนักศึกษาในโครงการมีผลการศึกษาได้คะแนนเฉลี่ยปีใดต่ำกว่า ๒.๕๐ ไม่ได้รับทุนการศึกษาเฉพาะปีถัดไป หากผลการศึกษาในปีต่อมาเป็นไปตามเกณฑ์ในวรรคแรกก็จะได้รับทุนการศึกษาในปีถัดไปตามปกติ

ข้อ ๘ นักศึกษาในโครงการที่ได้รับการสนับสนุนจากมหาวิทยาลัยจนจบการศึกษาไม่มีเงื่อนไขใด ๆ ที่จะต้องชดใช้ทุนกับมหาวิทยาลัย เว้นแต่กรณีที่นักศึกษาเรียนไม่จบหลักสูตร หรือต้องออกจากการศึกษาด้วยเหตุอันไม่สมควรตามที่คณะกรรมการตามข้อ ๙ กำหนดจะต้องชดใช้เงินทุนการศึกษาตามข้อ ๖ (๑) ทั้งหมดภายใน ๑ ปี

หมวดที่ ๓
การดำเนินการ

ข้อ ๙ ให้มหาวิทยาลัยแต่งตั้งคณะกรรมการสนับสนุนนักศึกษาโครงการวิทยาศาสตร์ราชภัฏนครสวรรค์ขึ้นชุดหนึ่ง ประกอบด้วย

(๑) อธิการบดี เป็นประธานกรรมการ

(๒) รองอธิการบดีฝ่ายวิชาการของมหาวิทยาลัย เป็นรองประธาน

(๓) คณบดีทุกคณะของมหาวิทยาลัย เป็นกรรมการ

(๔) ตัวแทนผู้ทรงคุณวุฒิในสภา ๑ คน เป็นกรรมการ

(๕) ตัวแทนคณาจารย์ในสภา ๑ คน เป็นกรรมการ

(๖) ผู้อำนวยการสำนักส่งเสริมวิชาการและงานทะเบียน เป็นกรรมการและเลขานุการ

ข้อ ๑๐ ให้คณะกรรมการตามข้อ ๙ มีอำนาจหน้าที่ ดังนี้

(๑) พิจารณากำหนดหลักเกณฑ์ รายละเอียดวิธีปฏิบัติในการดำเนินงานตามระเบียบนี้

(๒) แต่งตั้งคณะอนุกรรมการ หรือคณะกรรมการดำเนินงานเพื่อปฏิบัติหน้าที่ต่าง ๆ ตามระเบียบนี้

(๓) กำหนดเหตุที่นักศึกษาที่ได้รับการสนับสนุนจากมหาวิทยาลัยศึกษาไม่จบหลักสูตร หรือต้องออกจากการศึกษาด้วยเหตุอันไม่สมควรตามข้อ ๘

(๔) ติดตามผลการดำเนินงานให้เป็นไปตามสัญญาและเงื่อนไขตามระเบียบนี้

ข้อ ๑๑ ในแต่ละปีให้คณะกรรมการคัดเลือกบุคคลเข้าเป็นนักศึกษาในโครงการตามข้อ ๖ ได้ปีละไม่เกิน ๕๐ คน โดยให้พยายามกระจายไปทุกโปรแกรมวิชาด้านวิทยาศาสตร์ที่เปิดสอน

ข้อ ๑๒ ให้มหาวิทยาลัยรายงานผลการดำเนินงานให้สภาทราบเมื่อสิ้นปีการศึกษาภาคปกติ

ข้อ ๑๓ ให้อธิการบดีเป็นผู้รักษาการให้เป็นไปตามระเบียบนี้และมีอำนาจวินิจฉัยชี้ขาด ในกรณีที่เกิดปัญหาจากการใช้ระเบียบนี้

ประกาศ ณ วันที่ ๒๔ กันยายน พ.ศ. ๒๕๔๗

พลเอก

(ศิริ ทิวะพันธุ์)

นายกสภามหาวิทยาลัยราชภัฏนครสวรรค์

ระเบียบมหาวิทยาลัยราชภัฏนครสวรรค์
ว่าด้วยการยกเว้นเงินค่าธรรมเนียมการศึกษา
สำหรับนักกีฬาของมหาวิทยาลัยราชภัฏนครสวรรค์ พ.ศ. ๒๕๔๙

อาศัยอำนาจตามความในมาตรา ๑๘ (๒)แห่งพระราชบัญญัติมหาวิทยาลัยราชภัฏ พ.ศ. ๒๕๔๗ ประกอบมติสภามหาวิทยาลัยราชภัฏนครสวรรค์ ในคราวประชุมครั้งที่ ๑๐/๒๕๔๙ เมื่อวันที่ ๒๘ กันยายน พ.ศ. ๒๕๔๙ สภามหาวิทยาลัยราชภัฏนครสวรรค์ จึงออกระเบียบไว้ดังต่อไปนี้

ข้อ ๑ ระเบียบนี้เรียกว่า "ระเบียบมหาวิทยาลัยราชภัฏนครสวรรค์ ว่าด้วยการยกเว้นเงินค่าธรรมเนียมการศึกษาสำหรับนักกีฬาของมหาวิทยาลัยราชภัฏนครสวรรค์ พ.ศ. ๒๕๔๙"

ข้อ ๒ ให้ใช้ระเบียบนี้ตั้งแต่ภาคเรียนที่สองปีการศึกษา พ.ศ. ๒๕๔๙ เป็นต้นไป

ข้อ ๓ บรรดา กฎ ระเบียบ ข้อบังคับ ประกาศ หรือคำสั่งอื่นใด ที่ขัดหรือแย้งกับระเบียบนี้ ให้ใช้ระเบียบนี้แทน

ข้อ ๔ ในระเบียบนี้

"มหาวิทยาลัย" หมายความว่า มหาวิทยาลัยราชภัฏนครสวรรค์

"สภามหาวิทยาลัย" หมายความว่า สภามหาวิทยาลัยราชภัฏนครสวรรค์

"อธิการบดี" หมายความว่า อธิการบดีมหาวิทยาลัยราชภัฏนครสวรรค์

"คณบดี" หมายความว่า คณบดีมหาวิทยาลัยราชภัฏนครสวรรค์

"นักศึกษา" หมายความว่า นักศึกษาระดับปริญญาตรีของมหาวิทยาลัยราชภัฏนครสวรรค์

"เงินค่าธรรมเนียมการศึกษา" หมายความว่า เงินที่เรียกเก็บตามระเบียบมหาวิทยาลัยราชภัฏนครสวรรค์ที่ใช้บังคับอยู่

"คณะกรรมการ" หมายความว่า คณะกรรมการพิจารณายกเว้นเงินค่าธรรมเนียมการศึกษาสำหรับนักศึกษาของมหาวิทยาลัยราชภัฏนครสวรรค์

ข้อ ๕ ให้อธิการบดีแต่งตั้งคณะกรรมการ ซึ่งประกอบด้วย

(๑) รองอธิการบดีฝ่ายกิจการนักศึกษา เป็นประธาน

(๒) ผู้อำนวยการสำนักงานอธิการบดีหรือผู้แทน เป็นกรรมการ

(๓) อาจารย์ที่มีความรู้ด้านกีฬาจำนวนสองคน เป็นกรรมการ

(๔) หัวหน้าผู้รับผิดชอบด้านการเงินของมหาวิทยาลัย เป็นกรรมการ

(๕) ผู้อำนวยการกองพัฒนานักศึกษา เป็นกรรมการและเลขานุการ

ข้อ ๖ ให้คณะกรรมการมีอำนาจดังต่อไปนี้

(๑) พิจารณากำหนดหลักเกณฑ์ รายละเอียดวิธีปฏิบัติในการพิจารณายกเว้นเงินค่าธรรมเนียมการศึกษาตามระเบียบนี้ โดยทำเป็นประกาศของมหาวิทยาลัย ทั้งนี้ให้มีผลบังคับใช้เมื่อได้แจ้งให้สภามหาวิทยาลัยทราบแล้ว

(๒) พิจารณาและให้ความเห็นต่ออธิการบดีเกี่ยวกับการยกเว้นเงินค่าธรรมเนียมการศึกษาตามระเบียบนี้

ข้อ ๗ การยกเว้นค่าธรรมเนียมการศึกษาให้เป็นไปตามหลักเกณฑ์และวิธีการที่คณะกรรมการกำหนด

ข้อ ๘ นักกีฬาที่จะได้รับยกเว้นเงินค่าธรรมเนียมการศึกษาตามข้อ ๗ ต้องเป็นนักศึกษาภาคปกติ หรือนักศึกษาโครงการจัดการศึกษาเพื่อเยาวชนท้องถิ่น หรือนักศึกษาโครงการจัดการศึกษาสำหรับบุคลากรประจำการ หรือนักศึกษาระดับบัณฑิตศึกษาโดยเป็นนักกีฬาที่มีความสามารถตามหลักเกณฑ์ที่คณะกรรมการกำหนด

ข้อ ๙ การยกเว้นค่าธรรมเนียมการศึกษาให้คณะกรรมการพิจารณาและเสนอความเห็นต่ออธิการบดีเพื่อพิจารณาอนุมัติ

ข้อ ๑๐ ให้อธิการบดีเป็นผู้รักษาการให้เป็นไปตามระเบียบนี้ และเป็นผู้วินิจฉัยชี้ขาดในกรณีเกิดปัญหาจากการใช้ระเบียบนี้

ประกาศ ณ วันที่ ๒๘ กันยายน พ.ศ. ๒๕๔๙

พลเอก

(ศิริ ทิวะพันธุ์)

นายกสภามหาวิทยาลัยราชภัฏนครสวรรค์

ระเบียบสภาประจำสถาบันราชภัฏนครสวรรค์
ว่าด้วยการรับ - จ่าย เงินรายได้จากการฝึกปฏิบัติงานของนักศึกษา
พ.ศ. ๒๕๔๔

เพื่อให้การจัดกิจกรรมฝึกปฏิบัติงานประกอบการเรียนของนักศึกษาและก่อให้เกิดรายได้ เป็นไปด้วยความเรียบร้อย ถูกต้องและมีประสิทธิภาพ อาศัยอำนาจตามความในมาตรา ๓๐ (๒) แห่งพระราชบัญญัติสถาบันราชภัฏ พ.ศ. ๒๕๓๘ และเพื่อให้เป็นไปตามข้อบังคับคณะกรรมการสภาสถาบันราชภัฏ ว่าด้วยการจัดหา จัดสรรรายได้และผลประโยชน์จากทรัพย์สินของสำนักงานสภาสถาบันราชภัฏนครสวรรค์ พ.ศ. ๒๕๔๑ ข้อ ๑๔ (๔) สภาประจำสถาบันราชภัฏนครสวรรค์ จึงวางระเบียบไว้ดังต่อไปนี้

ข้อ ๑ ระเบียบนี้เรียกว่า "ระเบียบสภาประจำสถาบันราชภัฏนครสวรรค์ ว่าด้วยการรับ จ่ายเงินรายได้จากการฝึกปฏิบัติงานของนักศึกษา พ.ศ. ๒๕๔๔"

ข้อ ๒ บรรดาระเบียบ ข้อบังคับ ประกาศ หรือคำสั่งอื่นใดซึ่งขัดหรือแย้งกับระเบียบนี้ ให้ใช้ระเบียบนี้แทน

ข้อ ๓ ในระเบียบนี้

"สภา" หมายถึง สภาประจำสถาบันราชภัฏนครสวรรค์

"อธิการบดี" หมายถึง อธิการบดีสถาบันราชภัฏนครสวรรค์

"สถาบัน" หมายถึง สถาบันราชภัฏนครสวรรค์

"คณะกรรมการ" หมายถึง คณะกรรมการจัดหาผลประโยชน์ของสถาบัน ตามระเบียบสภาประจำสถาบันราชภัฏนครสวรรค์ ว่าด้วยการรับจ่ายเงินรายได้และผลประโยชน์จากทรัพย์สินของสถาบันราชภัฏนครสวรรค์ พ.ศ. ๒๕๔๑

"ปีการศึกษา" หมายถึง ระยะเวลาตั้งแต่ ๑ มิถุนายน จนถึง ๓๑ พฤษภาคม ของปีถัดไป

"เงินทุน" หมายถึง การลงทุนที่เป็นวัสดุสิ้นเปลือง หรือวัตถุดิบที่ใช้ในการผลิต ไม่รวมถึงวัสดุครุภัณฑ์คงทนที่สถาบันลงทุนให้

"ผู้ตรวจสอบบัญชี" หมายถึง ผู้ตรวจสอบบัญชีที่สภาแต่งตั้ง

"คณบดี" หมายถึง คณบดีแต่ละคณะของสถาบัน

ข้อ ๔ เงินรายได้จากการฝึกปฏิบัติงานของนักศึกษาตามระเบียบนี้ หมายถึง เงินรายได้อันเกิดจากการฝึกปฏิบัติงานของนักศึกษาเพื่อเพิ่มทักษะการเรียนตามหลักสูตรและใช้ทรัพย์สิน หรือสาธารณูปโภคของสถาบันดำเนินการ โดยใช้เงินลงทุนดำเนินการจากงบประมาณของสถาบัน หรือลงทุนด้วยเงินของนักศึกษาผู้ฝึกปฏิบัติงาน

ข้อ ๕ ให้สถาบันจัดเตรียมงบประมาณไว้จำนวนหนึ่ง เพื่อการลงทุนในการดำเนินงานตามระเบียบนี้

ข้อ ๖ เงินรายได้จากการฝึกปฏิบัติงานของนักศึกษาตามข้อ ๔ ไม่ถือเป็นเงินค่าบำรุงการศึกษา ให้ถือเป็นเงินฝาก ถอนคืน แยกต่างหากจากเงินประเภทอื่น เป็นประเภทเงินรายได้จากการฝึกปฏิบัติงานของนักศึกษาและให้นำฝากธนาคารพาณิชย์หรือธนาคารออมสินในนามของสถาบันราชภัฏนครสวรรค์

ผลประโยชน์อันเกิดจากเงินฝากรายการใดให้นำเข้าเป็นรายได้จากการฝึกปฏิบัติงานของนักศึกษารายการนั้น

ข้อ ๗ การรับเงินรายได้จากการฝึกปฏิบัติงานของนักศึกษาตามข้อ ๔ ทุกครั้งให้ใช้ใบเสร็จรับเงินของสถาบันราชภัฏนครสวรรค์ในกรณีที่ไม่สามารถออกใบเสร็จรับเงินของสถาบันได้ทุกครั้ง เนื่องจากเป็นการรับเงินรายย่อย ให้ขออนุมัติต่อคณะกรรมการเป็นกรณีไป โดยมีหลักฐานการรับเป็นอย่างอื่น

ข้อ ๘ ในการฝึกปฏิบัติงานของนักศึกษาที่มีรายได้ตามข้อ ๔ ให้คณบดีแต่งตั้งอาจารย์ผู้ทำหน้าที่ควบคุมการฝึกปฏิบัติงานแต่ละชุด จากอาจารย์ประจำที่เกี่ยวกับการฝึกปฏิบัติงานไม่น้อยกว่า ๓ คน เพื่อควบคุมดูแลการฝึกปฏิบัติงานครั้งนั้น ๆ ให้เป็นไปด้วยความเรียบร้อยและให้มีหน้าที่ ดังนี้

๘.๑ กรณีทั้งการขอใช้เงินลงทุนของสถาบันและนักศึกษาลงทุนเอง ให้จัดทำโครงการที่มีรายละเอียด หรือรายการฝึกปฏิบัติงานนักศึกษา งบประมาณที่ขอลงทุน ประมาณการการใช้ทรัพย์สินสาธารณูปโภคอย่างละเอียด โดยให้มีเวลาดำเนินการแต่ละโครงการไม่เกิน ๑ ปีการศึกษา เสนอต่อคณะกรรมการโดยผ่านความเห็นชอบของคณบดี เพื่อพิจารณาอนุมัติและเมื่อได้รับอนุมัติแล้วจึงดำเนินการได้

๘.๒ ให้อาจารย์ผู้ทำหน้าที่ควบคุมการฝึกปฏิบัติงานตามข้อ ๘ มีหน้าที่ในการควบคุมการฝึกปฏิบัติงานของนักศึกษาและมีหน้าที่ดังนี้ คือ

(๑) นำเงินรายได้ไปฝาก หรือถอนเงินจากธนาคาร

(๒) นำหลักฐานเอกสารต่าง ๆ ที่ต้องจัดทำบัญชีส่ง เจ้าหน้าที่บัญชี

ข้อ ๙ การใช้จ่ายในแต่ละครั้งต้องมีหลักฐาน หรือเอกสารแสดงรายละเอียดของการจ่ายส่งมอบให้เจ้าหน้าที่จัดทำบัญชีและเก็บรักษาไว้เป็นหลักฐาน

การใช้จ่ายในการซื้อ จ้าง กรณีใช้เงินลงทุนของสถาบัน ให้เป็นไปตามระเบียบของทางราชการ ส่วนกรณีนักศึกษาลงทุนเอง การใช้จ่ายให้นักศึกษามีอำนาจสั่งจ่ายได้ภายใต้การควบคุมดูแลของอาจารย์ตามข้อ ๘

ข้อ ๑๐ ให้คณบดีแต่งตั้งเจ้าหน้าที่บัญชี จำนวน ๑ คน เป็นเจ้าหน้าที่จัดทำบัญชีการรับ - จ่ายจริงของแต่ละรายการและจัดทำงบกำไร ขาดทุน

กรณีการฝึกปฏิบัติงานที่ขอใช้เงินลงทุนของสถาบัน การจัดทำบัญชีต้องไม่มีรายการจ่ายเป็นค่าตอบแทน หรือ ค่าแรงของนักศึกษา หรืออาจารย์ ส่วนกรณีที่นักศึกษาลงทุนเองให้มีการจ่ายค่าตอบแทนหรือค่าแรงของนักศึกษา หรืออาจารย์ได้

ข้อ ๑๑ เมื่อสิ้นสุดการดำเนินการแต่ละโครงการ ให้อาจารย์ผู้ทำหน้าที่ควบคุมการฝึกปฏิบัติงานตามข้อ ๘ รายงานผลการดำเนินงาน การจัดทำบัญชีการรับ - จ่าย งบกำไร ขาดทุนและหลักฐานการรับจ่าย เสนอต่อคณบดีภายใน ๖๐ วัน นับแต่วันสิ้นสุดการดำเนินงานแต่ละโครงการ

เงินรายได้จากการฝึกปฏิบัติงานของนักศึกษา แต่ละรายการให้อาจารย์ผู้มีหน้าที่ควบคุมการฝึกปฏิบัติงานตามข้อ ๘ เสนอการจัดสรรเงินมาพร้อมกับการรายงานตามวรรคแรก ตามหลักเกณฑ์ดังต่อไปนี้

๑๑.๑ ส่งคืนเงินลงทุนให้กับคณะกรรมการในกรณีที่ใช้เงินลงทุนจากเงินของสถาบันตามโครงการที่ขออนุมัติไว้

๑๑.๒ เงินกำไรสุทธิ หลังจากหักค่าใช้จ่ายในกรณีใช้เงินลงทุนมาจากสถาบัน ให้นำส่งคณะกรรมการร้อยละ ๒๐ เพื่อนำเข้าเป็นรายได้ของสถาบัน ตามระเบียบสภาประจำสถาบันราชภัฏนครสวรรค์ว่าด้วยการรับจ่ายเงินรายได้และผลประโยชน์จากทรัพย์สินของสถาบันราชภัฏนครสวรรค์ พ.ศ. ๒๕๔๑ ที่เหลือจัดสรรจ่ายเป็นค่าตอบแทน หรือค่าแรงการทำงานของนักศึกษา อาจารย์ผู้ควบคุมและเจ้าหน้าที่บัญชี

๑๑.๓ เงินกำไรสุทธิหลังจากหักค่าใช้จ่ายกรณีนักศึกษาออกเงินลงทุนเอง ให้นำส่งคณะกรรมการร้อยละ ๒๐ เพื่อนำเข้าเป็นรายได้ของสถาบัน ตามระเบียบสภาประจำสถาบันราชภัฏนครสวรรค์ ว่าด้วยการรับจ่ายเงินรายได้และผลประโยชน์จากทรัพย์สินของสถาบันราชภัฏนครสวรรค์ พ.ศ. ๒๕๔๑ ที่เหลือจัดสรรเป็นเงินปันผลเฉลี่ยตามเงินลงทุนของนักศึกษา

ข้อ ๑๒ ให้คณบดีพิจารณารายงานตามข้อ ๑๑ แล้วนำเสนอต่อผู้ตรวจสอบบัญชีภายใน ๑๐ วัน นับแต่วันได้รับรายงาน

ให้ผู้ตรวจสอบบัญชีทำหน้าที่ตรวจสอบและบันทึกผลการตรวจสอบ เสนอพร้อมรายงานทั้งหมดต่อคณะกรรมการพิจารณาอนุมัติ และเมื่อคณะกรรมการพิจารณาอนุมัติแล้วให้เสนออธิการบดีทราบ

ข้อ ๑๓ เมื่อสิ้นปีการศึกษา ให้สถาบันสรุปรายงานผลการดำเนินงานให้สภาทราบ

ข้อ ๑๔ ให้ท่านอธิการบดีเป็นผู้รักษาการให้เป็นไปตามระเบียบนี้และเป็นผู้วินิจฉัยชี้ขาด ในกรณีที่เกิดปัญหาจากการใช้ระเบียบนี้

ข้อ ๑๕ ระเบียบนี้ให้ใช้บังคับตั้งแต่วันถัดจากวันประกาศเป็นต้นไป

ประกาศ ณ วันที่ ๓๐ มกราคม พ.ศ. ๒๕๔๔

(นายบุญชู โรจนเสถียร)
นายกสภาประจำสถาบันราชภัฏนครสวรรค์

ระเบียบสภาประจำสถาบันราชภัฏนครสวรรค์
ว่าด้วยการรับ - จ่ายเงินรายได้จากการฝึกปฏิบัติงานของนักศึกษา
ของสถาบันราชภัฏนครสวรรค์ (ฉบับที่ ๒) พ.ศ. ๒๕๔๖

เพื่อให้การจัดกิจกรรมฝึกปฏิบัติงานประกอบการเรียนการสอนของนักศึกษาและก่อให้เกิดรายได้เป็นไปด้วยความเรียบร้อย ถูกต้องและมีประสิทธิภาพอาศัยอำนาจตามความในมาตรา ๓๐ (๒) แห่งพระราชบัญญัติสถาบันราชภัฏพ.ศ. ๒๕๓๘ และเพื่อให้เป็นไปตามข้อบังคับคณะกรรมการสภาสถาบันราชภัฏ ว่าด้วยการจัดหาจัดสรรรายได้และ ผลประโยชน์จากทรัพย์สินของสำนักงานสภาสถาบันราชภัฏ พ.ศ. ๒๕๔๑ ข้อ ๑๔ (๔) สภาประจำสถาบันราชภัฏนครสวรรค์จึงวางระเบียบไว้ ดังต่อไปนี้

ข้อ ๑ ระเบียบนี้เรียกว่า "ระเบียบสภาประจำสถาบันราชภัฏนครสวรรค์ ว่าด้วยการรับ - จ่ายเงินรายได้ จากการฝึกปฏิบัติงานของนักศึกษา ของสถาบันราชภัฏนครสวรรค์ (ฉบับที่ ๒) พ.ศ. ๒๕๔๖"

ข้อ ๒ ให้ยกเลิกข้อความในข้อ ๑๑.๒ และข้อ ๑๑.๓ แห่งระเบียบปี ๒๕๔๔ และใช้ข้อความต่อไปนี้แทน

"ข้อ ๑๑.๒ เงินกำไรสุทธิหลังจากหักค่าใช้จ่าย กรณีใช้เงินลงทุนจากสถาบัน ให้นำส่งสำนักทรัพย์สินและรายได้ร้อยละ ๒๐ เพื่อนำเข้าไปเป็นรายได้ของสถาบัน ตามระเบียบสภาประจำสถาบันราชภัฏนครสวรรค์ ว่าด้วยการรับจ่ายเงินรายได้และผลประโยชน์ จากทรัพย์สินของสถาบันราชภัฏนครสวรรค์ พ.ศ. ๒๕๔๑ ที่เหลือจัดสรรจ่ายเป็นค่าตอบแทน หรือค่าแรงการทำงานของนักศึกษา อาจารย์ผู้ควบคุมและเจ้าหน้าที่บัญชี

ข้อ ๑๑.๓ เงินกำไรสุทธิหลังจากหักค่าใช้จ่ายกรณีนักศึกษาออกเงินลงทุนเอง ให้นำส่งสำนักทรัพย์สินและรายได้ร้อยละ ๒๐ เพื่อนำเข้าเป็นรายได้ของสถาบัน ตามระเบียบสภาประจำสถาบันราชภัฏนครสวรรค์ ว่าด้วยการรับจ่ายเงินรายได้และผลประโยชน์จากทรัพย์สินของสถาบันราชภัฏนครสวรรค์ พ.ศ. ๒๕๔๑ ที่เหลือจัดสรรเป็นเงินปันผลเฉลี่ยตามเงินลงทุนของนักศึกษา"

ข้อ ๓ ให้ใช้ระเบียบนี้ตั้งแต่วันถัดจากวันประกาศเป็นต้นไป

ประกาศ ณ วันที่ ๑๓ มกราคม พ.ศ. ๒๕๔๖

พลเอก

(ศิริ ทิวะพันธุ์)
นายกสภามหาวิทยาลัยราชภัฏนครสวรรค์

ระเบียบมหาวิทยาลัยราชภัฏนครสวรรค์
ว่าด้วยการรับ - จ่ายเงินค่าลงทะเบียนบัณฑิตของมหาวิทยาลัยราชภัฏนครสวรรค์
พ.ศ. ๒๕๔๘

อาศัยอำนาจตามมาตรา ๑๘ (๒) แห่งพระราชบัญญัติมหาวิทยาลัยราชภัฏ พ.ศ. ๒๕๔๗ ประกอบมติสภามหาวิทยาลัยราชภัฏนครสวรรค์ ในคราวประชุมครั้งที่ ๙/๒๕๔๘ เมื่อวันที่ ๒๗ ตุลาคม ๒๕๔๘ สภามหาวิทยาลัยราชภัฏนครสวรรค์จึงออกระเบียบไว้ ดังต่อไปนี้

ข้อ ๑ ระเบียบนี้เรียกว่า "ระเบียบมหาวิทยาลัยราชภัฏนครสวรรค์ ว่าด้วยการรับ - จ่ายเงินค่าลงทะเบียนบัณฑิตของมหาวิทยาลัยราชภัฏนครสวรรค์ พ.ศ. ๒๕๔๘"

ข้อ ๒ ให้ใช้ระเบียบนี้ตั้งแต่วันถัดจากวันที่ประกาศเป็นต้นไป

ข้อ ๓ บรรดา กฎ ระเบียบ ข้อบังคับ ประกาศหรือคำสั่งอื่นใดของมหาวิทยาลัยราชภัฏนครสวรรค์ที่ขัดหรือแย้งกับระเบียบนี้ ให้ใช้ระเบียบนี้แทน

ข้อ ๔ ในระเบียบนี้

"มหาวิทยาลัย" หมายความว่า มหาวิทยาลัยราชภัฏนครสวรรค์

"สภา" หมายความว่า สภามหาวิทยาลัยราชภัฏนครสวรรค์

"อธิการบดี" หมายความว่า อธิการบดีมหาวิทยาลัยราชภัฏนครสวรรค์

"บัณฑิต" หมายความว่า นักศึกษาของมหาวิทยาลัยราชภัฏนครสวรรค์ ที่สำเร็จการศึกษาระดับปริญญาตามหลักสูตรของมหาวิทยาลัย

"เงินค่าลงทะเบียนบัณฑิต" หมายความว่า เงินที่มหาวิทยาลัยเรียกเก็บจากนักศึกษาที่สำเร็จการศึกษาระดับปริญญาตามหลักสูตรของมหาวิทยาลัย

ข้อ ๕ การเรียกเก็บเงินค่าลงทะเบียนบัณฑิต ให้เรียกเก็บคนละ ๕๐๐ บาท

ข้อ ๖ เมื่อมหาวิทยาลัยรับเงินมาแล้วให้นำฝากธนาคารพาณิชย์ในนาม "เงินค่าลงทะเบียนบัณฑิต" แยกต่างหากจากเงินประเภทอื่นของมหาวิทยาลัย

ข้อ ๗ การจ่ายเงินค่าใช้จ่ายในการจัดงานพิธีพระราชทานปริญญาบัตร และการฝึกซ้อมให้เบิกจ่ายได้เท่าที่จ่ายจริงและประหยัดตามรายการค่าใช้จ่ายตั้งแต่ (๑) ถึง (๑๒) ดังต่อไปนี้

(๑) ค่าเตรียมการจัดงานพิธีพระราชทานปริญญาบัตรและการฝึกซ้อม

(๒) ค่าเสื้อครุยกิตติมศักดิ์ เสื้อครุยประจำตำแหน่ง

(๓) ค่าปรับปรุงการตกแต่งอาคารสถานที่ที่ใช้เป็นสถานที่จัดงานพิธีพระราชทานปริญญาบัตรและการฝึกซ้อม

(๔) ค่าเช่าทรัพย์สินหรืออุปกรณ์ที่จำเป็น ซึ่งใช้เกี่ยวกับการจัดงานพิธีพระราชทานปริญญาบัตรและการฝึกซ้อม

(๕) ค่าจัดเลี้ยง ค่าเครื่องดื่มและน้ำชาแขกที่เชิญมาร่วมงาน

(๖) ค่าทำปริญญาบัตรและปก

(๗) ค่าพิมพ์หนังสือที่ระลึก สูจิบัตร บัตรเชิญและเอกสารอื่น ๆ ที่จำเป็น

(๘) ค่าใช้จ่ายในการเดินทางของผู้ปฏิบัติงาน

(๙) ค่าเบี้ยเลี้ยง ค่าที่พัก ค่ายานพาหนะของอาจารย์และเจ้าหน้าที่ที่เกี่ยวข้องกับงานพิธีพระราชทานปริญญาบัตร

(๑๐) ค่าไปรษณีย์ โทรเลข ค่าธนาณัติ ค่าประชาสัมพันธ์ และค่าสื่อสารอื่น ๆ

(๑๑) ค่าอาหารในการฝึกซ้อมและรับพระราชทานปริญญาบัตรของฝ่ายต่าง ๆ ตามที่มหาวิทยาลัยกำหนด

(๑๒) ค่าใช้จ่ายอื่น ๆ ที่จำเป็นนอกเหนือจากที่กำหนดไว้ในข้อ ๗ (๑) - ๗ (๑๑) ให้อยู่ในดุลพินิจของอธิการบดี

ข้อ ๘ ให้อธิการบดีหรือรองอธิการบดีที่ได้รับมอบหมาย เป็นผู้อนุมัติการเบิกจ่ายต่าง ๆ ตามข้อ ๗ จากบัญชีเงินค่าลงทะเบียนบัณฑิต และเก็บหลักฐานการเบิกจ่ายไว้ เพื่อให้ผู้ตรวจสอบภายในของมหาวิทยาลัยสามารถตรวจได้

เมื่อเสร็จสิ้นงานพิธีพระราชทานปริญญาบัตรแต่ละครั้งแล้ว ให้ผู้รับผิดชอบรายงานการใช้จ่ายเงินนี้ให้อธิการบดีทราบภายในหกสิบวันนับแต่วันเสร็จสิ้นงาน เมื่อมีเงินส่วนที่เหลือมหาวิทยาลัยอาจนำเงินส่วนที่เหลือไปใช้จ่ายในกิจการอื่นที่จำเป็นได้

ให้ผู้ตรวจสอบภายในของมหาวิทยาลัยตรวจสอบการใช้เงินและรายงานดังกล่าวเพื่อเสนอต่อมหาวิทยาลัย

ข้อ ๙ เงินค่าลงทะเบียนบัณฑิตที่มีอยู่ก่อนใช้ระเบียบนี้ให้ถือเป็นเงินค่าลงทะเบียนบัณฑิตตามระเบียบนี้

ข้อ ๑๐ ให้อธิการบดีเป็นผู้รักษาการให้เป็น ไปตามระเบียบนี้ และเป็นผู้วินิจฉัยชี้ขาดในกรณีเกิดปัญหาจากการใช้ระเบียบนี้

ประกาศ ณ วันที่ ๒๗ ตุลาคม พ.ศ. ๒๕๔๘

พลเอก

(ศิริ ทิวะพันธุ์)

นายกสภามหาวิทยาลัยราชภัฏนครสวรรค์

ระเบียบมหาวิทยาลัยราชภัฏนครสวรรค์
ว่าด้วยการรับ-จ่ายเงินประกันอุบัติเหตุนักศึกษามหาวิทยาลัยราชภัฏนครสวรรค์
พ.ศ ๒๕๔๙

อาศัยอำนาจตามความในมาตรา ๑๘ (๑๒) แห่งพระราชบัญญัติมหาวิทยาลัยราชภัฏ พ.ศ. ๒๕๔๗ ประกอบมติที่ประชุมสภามหาวิทยาลัยราชภัฏนครสวรรค์ ในคราวประชุมครั้งที่ ๒/๒๕๔๙ เมื่อวันที่ ๑๔ กุมภาพันธ์ ๒๕๔๙ สภามหาวิทยาลัยราชภัฏนครสวรรค์ จึงออกระเบียบไว้ดังต่อไปนี้

ข้อ ๑ ระเบียบนี้เรียกว่า "ระเบียบมหาวิทยาลัยราชภัฏนครสวรรค์ ว่าด้วยการรับ-จ่ายเงินประกันอุบัติเหตุนักศึกษามหาวิทยาลัยราชภัฏนครสวรรค์ พ.ศ. ๒๕๔๙"

ข้อ ๒ ให้ใช้ระเบียบนี้ตั้งแต่วันถัดจากวันประกาศเป็นต้นไป

ข้อ ๓ บรรดา กฎ ระเบียบข้อบังคับ ประกาศหรือคำสั่งอื่นใด ที่ขัดหรือแย้งกับระเบียบนี้ ให้ใช้ระเบียบนี้แทน

ข้อ ๔ ในระเบียบนี้

"มหาวิทยาลัย" หมายความว่า มหาวิทยาลัยราชภัฏนครสวรรค์

"สภามหาวิทยาลัย" หมายความว่า สภามหาวิทยาลัยราชภัฏนครสวรรค์

"อธิการบดี" หมายความว่า อธิการบดีมหาวิทยาลัยราชภัฏนครสวรรค์

"นักศึกษา" หมายความว่า นักศึกษาภาคปกติ และนักศึกษาตามโครงการจัดการศึกษาเพื่อเยาวชนในท้องถิ่น

ข้อ ๕ ให้นักศึกษาทุกคนทำประกันอุบัติเหตุ ในวันที่กำหนดให้มีการลงทะเบียนในภาคเรียนที่หนึ่งของทุกปีการศึกษา การเรียกเก็บเงินค่าประกันอุบัติเหตุ ให้เรียกเก็บได้ ไม่เกินสองร้อยบาทต่อปี ทั้งนี้ให้เป็นไปตามประกาศของมหาวิทยาลัย

ข้อ ๖ เงินประกันอุบัติเหตุ หมายถึง เงินที่ได้มาดังต่อไปนี้

(๑) เงินที่สภามหาวิทยาลัยอนุมัติให้นำมาใช้เป็นค่าประกันอุบัติเหตุ

(๒) เงินบริจาคหรือดอกผลที่เกิดจากเงินนี้

ข้อ ๗ เงินที่ได้มาตามระเบียบนี้ ให้ถือว่าเป็นเงินฝากถอนคืนแยกต่างหากจากเงินฝากประเภทอื่นเป็นประเภท "เงินประกันอุบัติเหตุนักศึกษามหาวิทยาลัยราชภัฏนครสวรรค์" ให้นำฝากธนาคารพาณิชย์ หรือธนาคารออมสิน ในนามมหาวิทยาลัยราชภัฏนครสวรรค์

ข้อ ๘ ให้อธิการบดีแต่งตั้งคณะกรรมการการเงินประกันอุบัติเหตุจำนวนเจ็ดคน โดยมีอธิการบดีหรือรองอธิการบดีที่ได้รับมอบหมายเป็นประธาน และกรรมการอื่น ๆ ประกอบด้วยกรรมการผู้บริหารจำนวนสามคน กรรมการจากคณาจารย์จำนวนสามคน กรรมการอื่นตามวรรคหนึ่งมีวาระดำรงตำแหน่งคราวละสองปี แต่อาจได้รับการแต่งตั้งอีกก็ได้

ข้อ ๙ ให้คณะกรรมการการเงินประกันอุบัติเหตุมีอำนาจหน้าที่ ดังนี้

(๑) กำหนดแนวทางในการดำเนินการโดยทั่วไป

(๒) พิจารณากลั่นกรองจัดหาบริษัทประกันอุบัติเหตุของนักศึกษา

(๓) พิจารณาการใช้เงินผลประโยชน์ อันเกิดจากการเรียกเก็บและเงินที่มีผู้บริจาค รวมทั้งดอกผลที่เกิดจากเงินรายได้ตามระเบียบนี้

ข้อ ๑๐ ให้อธิการบดีแต่งตั้งคณะกรรมการเก็บรักษาเงินตามระเบียบอย่างน้อยสามคน

การลงนามในใบถอนเงินจากธนาคาร ให้อธิการบดีหรือผู้ที่อธิการบดีมอบหมาย และเจ้าหน้าที่การเงินเป็นผู้ลงนามร่วมกันอย่างน้อยสองคน

ให้อธิการบดีแต่งตั้งเจ้าหน้าที่การเงินอย่างน้อยหนึ่งคน เพื่อจัดทำบัญชีรับจ่ายเงินและรายงานการใช้จ่ายเงินต่อคณะกรรมการการเงินประกันอุบัติเหตุ

ให้อธิการบดีแต่งตั้งผู้ตรวจสอบบัญชี และรายงานการรับจ่ายเงินตามระเบียบนี้ให้มหาวิทยาลัยทราบอย่างน้อยปีละครั้ง

ข้อ ๑๑ ให้อธิการบดีหรือรองอธิการบดีที่ได้รับมอบหมายเป็นผู้อนุมัติ และก่อหนี้ผูกพันเงินรายได้ตามระเบียบนี้ ภายในวงเงินที่เรียกเก็บและเงินที่มีผู้บริจาคให้ รวมทั้งดอกผลที่ได้จากรายได้ตามระเบียบนี้

ข้อ ๑๒ ถ้าหากมีการล้มเลิกกิจการตามระเบียบนี้ ให้นำเงินที่เหลือเข้าเป็นเงินค่าบำรุงการศึกษา

ข้อ ๑๓ ให้อธิการบดีเป็นผู้รักษาการให้เป็นไปตามระเบียบนี้ และเป็นผู้วินิจฉัยชี้ขาดในกรณีเกิดปัญหาจากการใช้ระเบียบนี้

ประกาศ ณ วันที่ ๑๔ กุมภาพันธ์ พ.ศ. ๒๕๔๙

พลเอก

(ศิริ ทิวะพันธุ์)

นายกสภามหาวิทยาลัยราชภัฏนครสวรรค์

ข้อบังคับ
มหาวิทยาลัยราชภัฏนครสวรรค์

ข้อบังคับมหาวิทยาลัยราชภัฏนครสวรรค์
ว่าด้วยการจัดการศึกษาภาคฤดูร้อนสำหรับนักศึกษาภาคปกติ พ.ศ. ๒๕๕๐

อาศัยอำนาจตามความในมาตรา ๑๘ (๒) แห่งพระราชบัญญัติมหาวิทยาลัยราชภัฏ พ.ศ. ๒๕๔๗ ประกอบมติสภามหาวิทยาลัยราชภัฏนครสวรรค์ ในคราวประชุมครั้งที่ ๑/๒๕๕๐ เมื่อวันที่ ๒๕ มกราคม พ.ศ. ๒๕๕๐ สภามหาวิทยาลัยราชภัฏนครสวรรค์ จึงออกข้อบังคับได้ดังต่อไปนี้

ข้อ ๑ ข้อบังคับนี้เรียกว่า "ข้อบังคับมหาวิทยาลัยราชภัฏนครสวรรค์ ว่าด้วยการจัดการศึกษาภาคฤดูร้อนสำหรับนักศึกษาภาคปกติ พ.ศ. ๒๕๕๐"

ข้อ ๒ ให้ใช้ข้อบังคับนี้ ตั้งแต่ภาคเรียนฤดูร้อน ปีการศึกษา ๒๕๔๙ เป็นต้นไป

ข้อ ๓ บรรดา กฎ ระเบียบ ข้อบังคับ ประกาศหรือคำสั่งอื่นใดที่ขัดหรือแย้งกับข้อบังคับนี้ ให้ใช้ข้อบังคับแทน

ข้อ ๔ ในข้อบังคับนี้

"มหาวิทยาลัย" หมายความว่า มหาวิทยาลัยราชภัฏนครสวรรค์

"สภาประมหาวิทยาลัย" หมายความว่า สภามหาวิทยาลัยราชภัฏนครสวรรค์

"อธิการบดี" หมายความว่า อธิการบดีมหาวิทยาลัยราชภัฏนครสวรรค์

"ภาคฤดูร้อน" หมายความว่า การจัดการศึกษาให้แก่นักศึกษาภาคปกติ ที่นอกเหนือไปจากการศึกษาในภาคการศึกษาปกติ

ข้อ ๕ การเปิดการศึกษาภาคฤดูร้อน ให้มีระยะเวลาการศึกษาไม่น้อยกว่า ๘ สัปดาห์ โดยจัดการเรียนการสอนเป็นแบบทวิคาบ

ข้อ ๖ การเปิดสอนรายวิชาใดในภาคฤดูร้อน ให้มหาวิทยาลัยจัดทำประกาศกำหนดหลักเกณฑ์และกำหนดการ โดยให้คณะดำเนินการสำรวจจัดทำบัญชีรายวิชาที่เปิดสอนและสำรวจความต้องการของผู้เรียนแล้วเสนอให้มหาวิทยาลัยพิจารณาอนุมัติ

ข้อ ๗ ในแต่ละรายวิชาที่เปิดการเรียนการสอน ต้องมีจำนวนนักศึกษาไม่น้อยกว่า ๓๕ คนต่อ ๑ หมู่เรียน ในกรณีจำนวนนักศึกษาน้อยกว่า ๓๕ คนต่อ ๑ หมู่เรียน ให้คณะเสนอขออนุมัติจากมหาวิทยาลัยเป็นรายกรณี

ข้อ ๘ นักศึกษาแต่ละคนจะลงทะเบียนได้ไม่เกิน ๑๒ หน่วยกิต และอาจารย์แต่ละคนจะทำการสอนได้ไม่เกิน ๑๘ คาบต่อสัปดาห์ ซึ่งเมื่อนับรวมกับการสอนนักศึกษาภาค กศ.ยช. หรือการสอนนักศึกษาภาคอื่น ๆ ในช่วงภาคฤดูร้อนแล้วจะต้องไม่เกินสัปดาห์ละ ๒๔ คาบ

ข้อ ๙ ให้นำข้อบังคับ ระเบียบ คำสั่ง หรือประกาศในภาคเรียนปกติ ที่นอกเหนือจากข้อบังคับนี้มาใช้บังคับโดยอนุโลม

ข้อ ๑๐ ให้การรับ-จ่ายเงินค่าบำรุงการศึกษาสำหรับการจัดการศึกษาภาคฤดูร้อน เป็นไปตามระเบียบที่สภามหาวิทยาลัยกำหนด

ข้อ ๑๑ ให้อธิการบดีเป็นผู้รักษาการให้เป็นไปตามข้อบังคับนี้และเป็นผู้วินิจฉัยชี้ขาดในกรณีเกิดปัญหาจากการใช้ข้อบังคับนี้

ประกาศ ณ วันที่ ๒๕ มกราคม พ.ศ. ๒๕๕๐

พลเอก

(ศิริ ทิวะพันธุ์)

นายกสภามหาวิทยาลัยราชภัฏนครสวรรค์

ข้อบังคับสภาประจำสถาบันราชภัฏนครสวรรค์
ว่าด้วยการจัดการศึกษาสำหรับบุคลากรประจำการ พ.ศ. ๒๕๔๓

ตามที่สถาบันราชภัฏนครสวรรค์ได้ดำเนินการโครงการ จัดการศึกษาสำหรับบุคลากรประจำการ เพื่อตอบสนองความต้องการของท้องถิ่นได้ผลดีตลอดมานั้น แต่เนื่องจากสภาพการณ์ต่าง ๆ ได้เปลี่ยนแปลงไปและเพื่อเพิ่มพูนประสิทธิภาพและคุณภาพของการจัดการศึกษาสำหรับบุคลากรประจำการ ซึ่งเป็นส่วนหนึ่งของการจัดการศึกษาเพื่อปวงชน ตามข้อบังคับคณะกรรมการสภาสถาบันราชภัฏว่าด้วยการจัดการศึกษาเพื่อปวงชน พ.ศ. ๒๕๓๙ ให้สูงยิ่งขึ้น จึงอาศัยอำนาจตามความในมาตรา ๓๐ (๒) แห่งพระราชบัญญัติสถาบันราชภัฏ พ.ศ. ๒๕๓๘ และโดยความเห็นชอบของสภาประจำสถาบันราชภัฏนครสวรรค์ ในการประชุมครั้งที่ ๓/๒๕๔๓ เมื่อวันที่ ๓ เมษายน พ.ศ. ๒๕๔๓ สภาประจำสถาบันราชภัฏนครสวรรค์ จึงวางข้อบังคับไว้ดังนี้

ข้อ ๑ ข้อบังคับนี้เรียกว่า “ข้อบังคับสภาประจำสถาบันราชภัฏนครสวรรค์ ว่าด้วยการจัดการศึกษาสำหรับบุคลากรประจำการ พ.ศ. ๒๕๔๓”

ข้อ ๒ ให้ยกเลิกการใช้ข้อบังคับสภาประจำสถาบันราชภัฏนครสวรรค์ ว่าด้วยการจัดการศึกษาสำหรับบุคลากรประจำการ พ.ศ. ๒๕๔๐

บรรดาข้อบังคับ ระเบียบ คำสั่ง หรือประกาศอื่นใดในส่วนที่ขัดแย้งกับข้อบังคับนี้ ให้ใช้ข้อบังคับนี้แทน

ข้อ ๓ ให้ใช้ข้อบังคับนี้ สำหรับการจัดการศึกษาตามโครงการจัดการศึกษาสำหรับบุคลากรประจำการตั้งแต่ปีการศึกษา ๒๕๔๓ เป็นต้นไป

ข้อ ๔ ในข้อบังคับนี้

“การให้การศึกษา” หมายถึง กระบวนการพัฒนาให้ผู้เข้ารับการศึกษาได้เพิ่มประสิทธิภาพในการปฏิบัติงานและเพิ่มพูนวิทยฐานะ

“บุคลากรประจำการ” หมายถึง บุคลากรที่กำลังปฏิบัติงานทั้งสังกัดภาครัฐบาล หรือเอกชนโดยไม่จำกัดอาชีพ

“สถาบัน” หมายถึง สถาบันราชภัฏนครสวรรค์

“สภาประจำสถาบัน” หมายถึง สภาประจำสถาบันราชภัฏนครสวรรค์

“อธิการบดี” หมายถึง อธิการบดีสถาบันราชภัฏนครสวรรค์

“รองอธิการบดี” หมายถึง รองอธิการบดีสถาบันราชภัฏนครสวรรค์

“อาจารย์ที่ปรึกษา” หมายถึง บุคคลที่สถาบันแต่งตั้งให้ทำหน้าที่เป็นที่ปรึกษา ดูแล สนับสนุนทางด้านวิชาการ วิธีการเรียน ควบคุมโปรแกรมการเรียนและให้มีส่วนในการประเมินผลความก้าวหน้าในการเรียน

“คณะอาจารย์ที่ปรึกษา” หมายถึง กลุ่มบุคคลที่สถาบันแต่งตั้งให้ทำหน้าที่เป็นที่ปรึกษา ดูแล สนับสนุน ทางด้านวิชาการ วิธีการเรียน ควบคุมโปรแกรมการเรียนและให้มีส่วนในการประเมินผลความก้าวหน้าในการเรียน

“ศูนย์ให้การศึกษา” หมายถึง สถานที่ภายนอกสถาบันที่จัดขึ้นสำหรับให้การศึกษาแก่บุคลากรประจำการ ที่มีภูมิลำเนาอยู่ห่างไกลจากสถาบัน

"ระบบการเรียนโดยสื่อประสม" หมายถึง วิธีจัดการศึกษาสำหรับบางรายวิชาในหลักสูตร โดยผู้เรียนไม่ต้องเข้าเรียนในชั้นเรียนเต็มตามเวลาที่กำหนด แต่อาศัยวิธีการเรียนโดยสื่อประเภทต่าง ๆ แทน

ข้อ ๕ ในการจัดการศึกษาสำหรับบุคลากรประจำการ ให้สามารถจัดตั้งศูนย์ให้การศึกษาในเขตท้องที่รับผิดชอบของสถาบันตามความเหมาะสมให้ดำเนินการจัดการศึกษาสำหรับบุคลากรประจำการได้เฉพาะโปรแกรมวิชาที่สภาประจำสถาบันอนุมัติหลักสูตร และได้รับการยอมรับหรือรับรองคุณวุฒิจากหน่วยงานซึ่งมีหน้าที่แล้ว

สถาบันอาจจัดการศึกษานอกระบบการเรียนโดยใช้สื่อประสมได้ ในรายวิชาที่ไม่บังคับให้เข้าชั้นเรียนตามประกาศของสภาประจำสถาบัน โดยจะต้องจัดให้มีการลงทะเบียนเรียนและการสอบเช่นเดียวกับรายวิชาอื่น

ข้อ ๖ ในการเปิดสอนโปรแกรมวิชาใด หรือสาขาวิชาใด ในระดับใด ให้เป็นไปตามเกณฑ์มาตรฐานทางวิชาการของหลักสูตรและจะต้องได้รับอนุมัติจากสภาประจำสถาบัน

ข้อ ๗ ให้สถาบันแต่งตั้งคณะกรรมการดังต่อไปนี้

๗.๑ คณะกรรมการอำนวยการโครงการจัดการศึกษาสำหรับบุคลากรประจำการประจำสถาบัน ซึ่งประกอบด้วย อธิการบดีเป็นประธาน รองอธิการบดี คณบดีเป็นกรรมการ โดยมีผู้อำนวยการสำนักส่งเสริมวิชาการเป็นกรรมการและเลขานุการและผู้อำนวยการสำนักงานอธิการบดีเป็นกรรมการและผู้ช่วยเลขานุการ

คณะกรรมการอำนวยการโครงการจัดการศึกษาสำหรับบุคลากรประจำการประจำสถาบัน ทำหน้าที่อำนวยการบริหารโครงการจัดการศึกษาสำหรับบุคลากรประจำการของสถาบันให้มีประสิทธิภาพและเกิดความเรียบร้อย

๗.๒ คณะกรรมการดำเนินงานโครงการจัดการศึกษาสำหรับบุคลากรประจำการหรือคณะกรรมการอื่น ๆ ตามความเหมาะสม

ข้อ ๘ ในการรับเข้าศึกษา ให้สถาบันรับบุคคลเข้าศึกษาจากบุคลากรประจำการ ๒ ประเภท คือ ประเภทเข้าศึกษาตามความต้องการของต้นสังกัดและประเภทบุคคลทั่วไป โดยมีคุณสมบัติตามประกาศของสถาบัน

การรับเข้าศึกษาต้องจัดให้มีการสอบวัดความรู้พื้นฐานเพื่อใช้ผลการสอบเป็นเกณฑ์หนึ่ง ในการรับเข้าศึกษาและอาจใช้เป็นแนวทางในการจัดรายวิชาเรียนเพิ่มเติมเฉพาะราย ตามที่สถาบันเห็นสมควร

ข้อ ๙ ให้มีการจัดอาจารย์ที่ปรึกษา หรือคณะอาจารย์ที่ปรึกษารับผิดชอบและให้คำปรึกษาแก่นักศึกษาตามเวลาที่สถาบันกำหนด หรือเวลาอื่นตามความเหมาะสม

เพื่อให้อาจารย์ที่ปรึกษาหรือคณะอาจารย์ที่ปรึกษาสามารถปฏิบัติหน้าที่ได้มีประสิทธิภาพ ให้สถาบันจัดให้มีคู่มือสำหรับอาจารย์ที่ปรึกษา หรือคณะอาจารย์ที่ปรึกษา พร้อมทั้งติดตามและประเมินผลการปฏิบัติหน้าที่ของอาจารย์ที่ปรึกษา หรือคณะอาจารย์ที่ปรึกษาอย่างน้อยปีละ ๑ ครั้ง

ข้อ ๑๐ การจัดการเรียนการสอน ให้สามารถดำเนินการได้ทั้งใน หรือนอกเวลาราชการ

ในการจัดการเรียนการสอนเพื่อ ให้นักศึกษามีเวลาศึกษาและค้นคว้าหาความรู้เพิ่มเติม ให้นักศึกษาลงทะเบียน ได้ไม่เกินภาคเรียนละ ๑๒ หน่วยกิต ในกรณีที่นักศึกษารายใดมีความจำเป็นสถาบันอาจพิจารณาให้ลงทะเบียนเรียนเกินกว่าภาคเรียนละ ๑๒ หน่วยกิตได้ แต่ต้องไม่เกิน ๑๕ หน่วยกิต หรือตามที่สภาประจำสถาบันกำหนด

ข้อ ๑๑ เพื่อให้การเรียนการสอนมีประสิทธิภาพ ในคาบหนึ่งให้มีเวลาสอนไม่น้อยกว่า ๕๐ นาที โดยกำหนด ให้อาจารย์ผู้สอนแต่ละท่านสอนได้ไม่เกินวันละ ๖ คาบ ในกรณีที่จำเป็นจะต้องสอนเกินวันละ ๖ คาบ ให้ขออนุมัติต่ออธิการบดีเป็นราย ๆ ไป แต่ทั้งนี้รวมกันแล้วในช่วงวันเสาร์-อาทิตย์จะต้องไม่เกิน ๑๒ คาบและเมื่อรวมกับวันอื่น ๆ ทั้งหมดแล้วจะต้องไม่เกินสัปดาห์ละ ๑๘ คาบ

ข้อ ๑๒ ให้อาจารย์ผู้สอนจัดทำเอกสารแนวการสอนทุกรายวิชาที่เปิดสอนให้แก่นักศึกษาในแต่ละภาคเรียน

ข้อ ๑๓ ให้มีการจัดให้นักศึกษามีและใช้ตำราหลักในรายวิชาที่เปิดสอน ตำราหลักอาจเรียบเรียงโดยอาจารย์ของสถาบันหรือผู้เชี่ยวชาญภายนอกก็ได้ โดยจะต้องมีขอบเขตและระดับของเนื้อหาเหมาะสมกับหลักสูตรที่สภาประจำสถาบันได้อนุมัติไว้

ข้อ ๑๔ ให้มีการจัดหาหรือผลิตสื่อเพื่อใช้ประกอบการเรียนการสอนรายวิชาต่าง ๆ

ให้มีการพัฒนาโสตทัศนูปกรณ์พื้นฐาน สื่อการเรียนการสอน ให้มีมาตรฐานและเพียงพอกับจำนวนนักศึกษาที่มีอยู่

ข้อ ๑๕ ให้มีการจัดบริการหอสมุดและอำนวยความสะดวกแก่นักศึกษาในรูปแบบต่าง ๆ เพื่อเสริมสร้างให้นักศึกษามีโอกาสค้นคว้าหาความรู้เพิ่มเติมจากหอสมุดมากขึ้น

ข้อ ๑๖ ให้สถาบันกำหนดแนวปฏิบัติในการประเมินผลการเรียนรายวิชาต่าง ๆ ให้เป็นไปตามข้อบังคับหรือระเบียบว่าด้วยการประเมินผลการศึกษาในการจัดการศึกษาสำหรับบุคลากรประจำการที่บังคับใช้

ข้อ ๑๗ ในการขอจบการศึกษา ผลการเรียนรายวิชาใดที่มีอายุเกินกว่า ๕ ปี สำหรับหลักสูตร ๒ ปี และเกิน ๑๐ ปี สำหรับหลักสูตร ๔ ปี ให้ถือว่าผลการเรียนรายวิชานั้นหมดสภาพ ไม่มีสิทธินำผลการเรียนรายวิชานั้นไปใช้ในการขอจบการศึกษา โดยจะต้องลงทะเบียนเรียนในรายวิชานั้นหรือรายวิชาเทียบเท่าใหม่

ข้อ ๑๘ ให้มีการรับโอนสภาพนักศึกษาในสถาบันจากระบบหนึ่งไปสู่ระบบหนึ่งได้ สำหรับการโอนเข้าสู่ภาคปกติ ผู้ขอโอนจะต้องสอบคัดเลือกเข้าเรียนในภาคปกติให้ได้ก่อน

นักศึกษาที่ถูกลงโทษด้วยการทำความผิดทางด้านความประพฤติไม่มีสิทธิ์ขอโอน

ข้อ ๑๙ ให้มีการโอนผลการเรียนและการยกเว้นการเรียนในรายวิชาที่ได้ศึกษาแล้วในระดับเดียวกัน แนวปฏิบัติ ในการขอโอนผลการเรียนและการยกเว้นการเรียน ให้เป็นไปตามระเบียบหรือข้อบังคับว่าด้วยการโอนผลการเรียนและ ยกเว้นการเรียนรายวิชาที่บังคับใช้

ข้อ ๒๐ การจ่ายเงินค่าตอบแทนการสอน ค่าตอบแทนการดำเนินการ ค่าตอบแทนการส่งเสริมคุณภาพการศึกษา และค่าใช้จ่ายอื่น ๆ เพื่อพัฒนาการเรียนการสอน ให้จ่ายได้ในวงเงินไม่เกินร้อยละ ๘๐ ของเงินค่าธรรมเนียมที่เรียกเก็บได้ในภาคเรียนนั้น

อัตราการเก็บและจ่ายเงินในการจัดการศึกษาสำหรับบุคลากรประจำการ ให้เป็นไปตามระเบียบสภาประจำสถาบัน ราชภัฏนครสวรรค์ ว่าด้วยการรับจ่ายเงินเพื่อจัดการศึกษาสำหรับบุคลากรประจำการ

ข้อ ๒๑ ให้จ่ายค่าตอบแทนในการออกข้อสอบ ค่าตรวจกระดาษคำตอบในการสอบวัดความรู้พื้นฐานและใน รายวิชาที่จัดตามระบบการเรียนโดยใช้สื่อประสม ตามอัตราที่สภาประจำสถาบันกำหนด

ข้อ ๒๒ ให้มีการประเมินการสอนของอาจารย์ผู้สอนอย่างน้อยปีละครั้งเพื่อให้อาจารย์ผู้สอนได้ข้อมูลย้อนกลับ ไปปรับปรุงคุณภาพการสอน

ข้อ ๒๓ ให้มีการประเมินผลการจัดการศึกษาสำหรับบุคลากรประจำการทุกปีเพื่อพัฒนาโครงการ

ข้อ ๒๔ ให้อธิการบดีสถาบันราชภัฏนครสวรรค์ เป็นผู้รักษาการให้เป็นไปตามข้อบังคับนี้และเป็นผู้วินิจฉัยชี้ขาดในกรณีที่เกิดปัญหาจากการใช้ข้อบังคับนี้

ประกาศ ณ วันที่ ๓ เมษายน พ.ศ. ๒๕๔๓

(นายบุญชู โรจนเสถียร)
นายกสภาประจำสถาบันราชภัฏนครสวรรค์

ข้อบังคับสภาประจำสถาบันราชภัฏนครสวรรค์
ว่าด้วยการประกันคุณภาพการศึกษาเกี่ยวกับความรู้ความสามารถด้านคอมพิวเตอร์
ของนักศึกษาสถาบันราชภัฏนครสวรรค์ พ.ศ. ๒๕๔๔

อาศัยอำนาจตามมาตรา ๓๐ (๒) แห่งพระราชบัญญัติสถาบันราชภัฏ พ.ศ. ๒๕๓๘ ประกอบกับประกาศคณะกรรมการสภาสถาบันราชภัฏ เรื่องนโยบายและแนวทางดำเนินการประกันคุณภาพการศึกษาของสถาบันราชภัฏ พ.ศ. ๒๕๓๙ และโดยความเห็นชอบของสภาประจำสถาบันราชภัฏนครสวรรค์ ในการประชุมครั้งที่ ๔/๒๕๔๔ เมื่อวันที่ ๒๖ มิถุนายน พ.ศ. ๒๕๔๔ สภาประจำสถาบันราชภัฏนครสวรรค์จึงออกข้อบังคับ ว่าด้วยการประกันคุณภาพการศึกษาเกี่ยวกับความรู้ความสามารถด้านคอมพิวเตอร์ของนักศึกษาสถาบันราชภัฏนครสวรรค์ไว้ดังนี้

ข้อ ๑ ข้อบังคับนี้เรียกว่า “ข้อบังคับสภาประจำสถาบันราชภัฏนครสวรรค์ ว่าด้วยการประกันคุณภาพการศึกษา เกี่ยวกับความรู้ความสามารถด้านคอมพิวเตอร์ของนักศึกษาสถาบันราชภัฏนครสวรรค์ พ.ศ. ๒๕๔๔”

ข้อ ๒ ให้ใช้ข้อบังคับนี้สำหรับนักศึกษาที่เข้าศึกษาตั้งแต่ปีการศึกษา ๒๕๔๔ เป็นต้นไป

ข้อ ๓ ให้ยกเลิกบรรดาระเบียบ ข้อบังคับ หรือคำสั่งอื่นใดซึ่งขัดหรือแย้งกับข้อบังคับนี้ให้ใช้ข้อบังคับนี้แทน

ข้อ ๔ ในข้อบังคับนี้

“สถาบัน” หมายถึง สถาบันราชภัฏนครสวรรค์

“คณะกรรมการ” หมายถึง คณะกรรมการประกันคุณภาพด้านความรู้ความสามารถด้านคอมพิวเตอร์ที่สถาบันแต่งตั้งขึ้นตามข้อ ๖

ข้อ ๕ ในการจัดการเรียนการสอนตามหลักสูตร ให้มีการจัดให้นักศึกษาโปรแกรมวิชาต่าง ๆ ได้เรียนวิชาคอมพิวเตอร์ให้ได้มากที่สุดและไม่ซ้ำซ้อนกัน โดยในแต่ละโปรแกรมวิชาอาจจัดให้เรียนในกลุ่มวิชาเอก วิชาโท วิชาพื้นฐาน หรือวิชาเลือกเสรีตามความเหมาะสมของแต่ละโปรแกรมวิชา

ข้อ ๖ ให้สถาบันตั้งคณะกรรมการดำเนินการประกันคุณภาพคอมพิวเตอร์ขึ้น ๑ ชุด ประกอบด้วยผู้เกี่ยวข้องจากสำนักคอมพิวเตอร์ คณะและโปรแกรมวิชาคอมพิวเตอร์ เพื่อดำเนินการประกันคุณภาพด้านความรู้ความสามารถด้านคอมพิวเตอร์

ข้อ ๗ ก่อนที่นักศึกษาทุกคน ทุกโปรแกรมวิชาจะออกฝึกประสบการณ์วิชาชีพ หรือฝึกประสบการณ์วิชาชีพครู จะต้องมีความรู้ความสามารถด้านคอมพิวเตอร์ในระดับการใช้งานเบื้องต้นได้ โดยจะต้องผ่านการทดสอบตามเกณฑ์การทดสอบที่สำนักคอมพิวเตอร์และสารสนเทศร่วมกับคณะซึ่งดูแลรับผิดชอบโปรแกรมวิชานั้น ๆ กำหนดขึ้น หากนักศึกษาผู้ใดยังไม่ผ่านการทดสอบดังกล่าวสถาบันจะไม่อนุญาตให้ออกฝึกประสบการณ์วิชาชีพหรือฝึกประสบการณ์วิชาชีพครู

ในการทดสอบนี้ให้สำนักคอมพิวเตอร์ และสารสนเทศร่วมกับคณะจัดให้มีการทดสอบเป็นระยะ ๆ ซึ่งนักศึกษา แต่ละคนมีสิทธิ์สมัครเข้าทดสอบตั้งแต่เริ่มเข้าเป็นนักศึกษาและอาจเข้าทดสอบกี่ครั้งก็ได้จนกว่าจะผ่านการทดสอบ

กรณีนักศึกษาผู้ใดมีเอกสารหลักฐานแสดงว่าตนมีความรู้ความสามารถด้านคอมพิวเตอร์ ในระดับการใช้งานเบื้องต้นได้ไม่ต่ำกว่าเกณฑ์การทดสอบที่กำหนดในวรรคแรก ให้แสดงหลักฐานดังกล่าวแก่คณะกรรมการที่สถาบันตั้งขึ้น พิจารณา ถ้าคณะกรรมการเห็นว่านักศึกษาผู้นั้นมีความรู้ความสามารถด้านคอมพิวเตอร์เพียงพอให้เสนอต่อสถาบันเพื่อการจัดทำประกาศสถาบันยกเว้นการเข้าทดสอบ ซึ่งมีผลให้นักศึกษาดังกล่าวสามารถออกฝึกประสบการณ์วิชาชีพ หรือ ฝึกประสบการณ์วิชาชีพครูได้ตามปกติ

สำหรับนักศึกษาที่เข้าเป็นนักศึกษาก่อนปีการศึกษา ๒๕๔๔ หากประสงค์จะสมัครเข้าทดสอบความรู้ความสามารถ ด้านคอมพิวเตอร์ดังกล่าว ก็สามารถกระทำได้ตามความสมัครใจ

ข้อ ๘ ให้สำนักคอมพิวเตอร์และสารสนเทศ หรือคณะจัดออกวุฒิบัตรของสถาบันรับรองความรู้ความสามารถ ด้านคอมพิวเตอร์ให้แก่นักศึกษาที่ผ่านการทดสอบทุกคน

ข้อ ๙ ให้สำนักคอมพิวเตอร์และสารสนเทศ หรือคณะร่วมกับโปรแกรมวิชาคอมพิวเตอร์จัดบริการฝึกอบรมระยะสั้นให้แก่นักศึกษาที่ยังขาดความรู้ความสามารถด้านคอมพิวเตอร์ ในระดับใช้งานได้ตามข้อ ๗ และผู้สนใจสมัครเข้าอบรมเป็นระยะ

ข้อ ๑๐ ให้สำนักคอมพิวเตอร์และสารสนเทศ หรือคณะจัดบริการห้องคอมพิวเตอร์สำหรับการใช้งานและฝึกฝนทักษะทางคอมพิวเตอร์บริการแก่นักศึกษาทั้งในและนอกเวลาราชการ โดยให้มีการทดสอบเบื้องต้นก่อนการเข้าใช้ เพื่อให้สามารถใช้เครื่องคอมพิวเตอร์ได้ถูกวิธี หากนักศึกษาผู้ใดที่ประสงค์จะใช้ยังไม่ผ่านการทดสอบให้จัดการฝึกอบรม หรือแนะนำให้มีความรู้ความสามารถในระดับการใช้เครื่องคอมพิวเตอร์ได้ถูกวิธีเสียก่อนและให้คณะต่าง ๆ จัดบริการห้องคอมพิวเตอร์แก่นักศึกษาสังกัดคณะนั้น ๆ เพิ่มเติมตามความพร้อมของแต่ละคณะ

ข้อ ๑๑ การกำหนดอัตราการจัดเก็บค่าสมัครเข้าทดสอบความรู้ การฝึกอบรมระยะสั้นและค่าธรรมเนียมสำหรับ การบริการด้านคอมพิวเตอร์ หรือค่าธรรมเนียมอื่น ๆ และการใช้จ่ายเงินในการดำเนินการประกันคุณภาพการศึกษาเกี่ยวกับความรู้ความสามารถด้านคอมพิวเตอร์ ให้เป็นไปตามระเบียบสภาประจำสถาบันราชภัฏนครสวรรค์ ว่าด้วยการรับจ่ายเงินเพื่อการประกันคุณภาพการศึกษาเกี่ยวกับความรู้ความสามารถด้านคอมพิวเตอร์ของนักศึกษาสถาบันราชภัฏนครสวรรค์

ประกาศ ณ วันที่ ๒๖ มิถุนายน พ.ศ. ๒๕๔๔

(รองศาสตราจารย์ประเทือง ภูมิภัทราคม)
อุปนายก ปฏิบัติราชการแทนนายกสภาประจำสถาบันราชภัฏนครสวรรค์

ประกาศ
มหาวิทยาลัยราชภัฏนครสวรรค์

ประกาศมหาวิทยาลัยราชภัฏนครสวรรค์
เรื่อง การลงทะเบียนวิชาเลือกเสรี

เพื่อให้การลงทะเบียนวิชาเลือกเสรีของนักศึกษาเป็นไปตามเจตนารมณ์ของหลักสูตรสถาบันราชภัฏนครสวรรค์ จึงกำหนดหลักเกณฑ์วิธีการลงทะเบียนรายวิชาเลือกเสรี ดังนี้

๑. วิชาเลือกเสรี หมายถึง รายวิชาใด ๆ ที่เปิดสอนในหลักสูตรสถาบันราชภัฏและหลักสูตรมหาวิทยาลัยราชภัฏนครสวรรค์

๒. นักศึกษาผู้มีสิทธิ์ลงทะเบียนเรียนวิชาเลือกเสรี ได้แก่

๒.๑ นักศึกษาทุกคนทั้งภาคปกติ ภาค กศ.ยช. และ ภาค กศ.บป. ที่มีรายวิชาเลือกเสรีตามแผนการเรียนในภาคเรียนที่กำหนด

๒.๒ นักศึกษาที่ไม่ได้ลงทะเบียนเรียนวิชาเลือกเสรี ตามภาคเรียนที่กำหนดในแผนการเรียนของโปรแกรมวิชา นั้น ๆ ที่ผ่านมา โดยมีวิชาเลือกเสรีอยู่ในแผนการเรียนในภาคเรียนที่จะลงทะเบียนเรียนวิชาเลือกเสรีนั้น ทั้งนี้เมื่อรวมกับวิชาเลือกเสรีที่จะเพิ่มใหม่ด้วยแล้ว ต้องมีจำนวนหน่วยกิตรวมไม่เกินจำนวนหน่วยกิตสูงสุดตามเกณฑ์ที่มหาวิทยาลัย ฯ กำหนด โดยยื่นคำร้องขอจองรายวิชาเลือกเสรีล่วงหน้าและได้รับอนุญาตจากผู้อำนวยการสำนักส่งเสริมวิชาการและงานทะเบียน

๒.๓ นักศึกษาที่ลงทะเบียนเรียนเป็นภาคเรียนสุดท้ายของแผนการเรียน (มิใช่ภาคเรียนที่ฝึกประสบการณ์วิชาชีพ) และยังลงทะเบียนเรียนวิชาเลือกเสรีไม่ครบเกณฑ์ตามหลักสูตร สามารถขอลงทะเบียนเรียนวิชาเลือกเสรีในรายวิชาเลือกเสรี หรือวิชาอื่นใดที่มหาวิทยาลัยเปิดสอนอยู่และสามารถนำมาเป็นวิชาเลือกเสรีของตนได้ ทั้งนี้เมื่อรวมจำนวนหน่วยกิตที่จะเรียนในภาคเรียนนี้ทั้งหมดแล้วจะต้องไม่เกินจำนวนหน่วยกิตสูงสุดตามเกณฑ์ โดยยื่นคำร้องขอจองและหรือขอลงทะเบียนและได้รับอนุญาตจากผู้อำนวยการสำนักส่งเสริมวิชาการและงานทะเบียน

๓. รายวิชาที่จะเปิดให้นักศึกษาเลือกเรียนเป็นวิชาเลือกเสรี ต้องเป็นรายวิชาที่คณะเสนอขอเปิดสอนที่ส่งให้สำนักส่งเสริมวิชาการและงานทะเบียนตามกำหนด

รายชื่ออาจารย์ผู้สอนจะต้องเป็นอาจารย์ประจำมหาวิทยาลัยราชภัฏนครสวรรค์ หรืออาจารย์ที่มีสัญญาจ้างตลอดปีการศึกษานั้น ๆ หากมีการขอเปลี่ยนแปลงผู้สอนภายหลังต้องได้รับอนุญาตจากมหาวิทยาลัยฯ ก่อน และมหาวิทยาลัย ฯ จะไม่เปิดสอนรายวิชาที่ขอเปลี่ยนแปลงชื่อผู้สอนนั้นอีกในปีการศึกษาต่อ ๆ ไป

รายวิชาเลือกเสรีที่เปิดสอนจะต้องไม่เป็นการจำกัดสิทธิ์นักศึกษา โดยบังคับให้นักศึกษากลุ่มใดหรือผู้ใดต้องเรียนรายวิชาเลือกเสรีนั้น ๆ หรือกำหนดเงื่อนไขที่ให้เรียนได้เฉพาะนักศึกษาบางโปรแกรมวิชา หรือมีเงื่อนไขให้นักศึกษาต้องเรียนรายวิชาใดรายวิชาหนึ่งมาก่อนแต่อย่างใด

๔. กำหนดการเรียนวิชาเลือกเสรีเป็นดังนี้

๔.๑ นักศึกษาภาคปกติ เรียนวันศุกร์ ระหว่างเวลา ๑๒.๔๕-๑๗.๕๐ น.

๔.๒ นักศึกษาภาค กศ.ยช. เรียนวันพฤหัสบดี ระหว่างเวลา ๑๔.๓๐-๒๐.๒๐ น.

๔.๓ นักศึกษาภาค กศ.บป. เรียนวันเสาร์ ระหว่างเวลา ๑๒.๔๕-๑๗.๕๐ น.

๕. จำนวนนักศึกษาที่จะเปิดสอนในแต่ละหมู่เรียน มหาวิทยาลัย ฯ จะจัดให้เรียนตามจำนวนที่คณะกำหนด แต่ต้องไม่น้อยกว่า ๓๐ คน หากไม่เป็นไปตามเงื่อนไขนี้ให้อยู่ในดุลยพินิจของผู้อำนวยการสำนักส่งเสริมวิชาการและงานทะเบียน

๖. มหาวิทยาลัย ฯ จะประกาศรายชื่อวิชาเลือกเสรีที่คณะทุกคณะและที่สำนักส่งเสริมวิชาการและงานทะเบียนไว้ให้ทราบล่วงหน้าไม่น้อยกว่า ๑๐ วัน ก่อนการเลือกรายวิชาเลือกเสรี

๗. การเลือกเรียนรายวิชาเลือกเสรี นักศึกษาต้องเลือกตามกำหนดในประกาศมหาวิทยาลัย ฯ เรื่อง กำหนดกิจกรรม วิชาการ ฯ โดยมีการเลือกล่วงหน้าทุกภาคเรียน

สำหรับนักศึกษาภาคปกติให้เลือกเรียนในภาคเรียนที่ ๑ เพื่อเรียนในภาคเรียนที่ ๒ ของแต่ละปีการศึกษาและเลือกเรียนในภาคเรียนที่ ๒ ของปีการศึกษาที่หนึ่งเพื่อเรียนในภาคเรียนที่ ๑ ของปีการศึกษาถัดไป

หากนักศึกษาไม่เลือกรายวิชาเลือกเสรีตามกำหนดเวลาจะไม่มีสิทธิ์ในการเรียนวิชาเลือกเสรีดังกล่าว โดยนักศึกษาจะมีสิทธิ์เลือกเรียนวิชาเลือกเสรีในภาคเรียนต่อ ๆ ไป ตามหลักเกณฑ์ในข้อ ๒.๒ และข้อ ๒.๓

๘. เป็นหน้าที่ของนักศึกษาที่จะต้องติดตามผลการเลือกวิชาเลือกเสรีของตนในครั้งที่ ๑ และครั้งที่ ๒ (ถ้ามี) ตามวันเวลาที่กำหนด ว่าหมู่เรียนที่เลือกไว้นั้นสามารถเปิดสอนได้หรือไม่

หากวิชาเลือกเสรีที่นักศึกษาเลือกในครั้งที่ ๑ ไม่เปิดสอน นักศึกษาจะต้องเรียนวิชาเลือกเสรีในรายวิชาอื่น ๆ ที่เปิดสอนและมีจำนวนนักศึกษายังไม่ครบ ตามที่สำนักส่งเสริมวิชาการและงานทะเบียนประกาศให้ทราบ หากไม่ดำเนินการเลือกครั้งที่ ๒ จะไม่มีสิทธิ์เรียนวิชาเลือกเสรีในภาคเรียนนั้น

๙. เมื่อนักศึกษาเลือกวิชาใดเป็นวิชาเลือกเสรีแล้วจะต้องลงทะเบียนชำระเงินในรายวิชาดังกล่าวเท่านั้น หากนักศึกษาเปลี่ยนไปเรียนวิชาอื่นซึ่งไม่ได้เลือกเป็นวิชาเลือกเสรีไว้ มหาวิทยาลัย ฯ จะถือว่าการลงทะเบียนวิชาอื่นดังกล่าวนั้นเป็นโมฆะ

๑๐. นักศึกษาผู้ใดที่ไม่ดำเนินการเลือกวิชาเลือกเสรีตามข้อ ๗ หรือข้อ ๘ จะไม่มีสิทธิ์ลงทะเบียนเรียนวิชาเลือกเสรีในภาคเรียนนั้น ๆ และหากผู้ใดไปลงทะเบียนวิชาอื่น ๆ แทนวิชาเลือกเสรีดังกล่าวนี้ มหาวิทยาลัยฯ \จะถือว่าการลงทะเบียนวิชาอื่นดังกล่าวนั้นเป็นโมฆะ

๑๑. ให้ผู้อำนวยการสำนักส่งเสริมวิชาการและงานทะเบียน บริหารจัดการให้เป็นไปตามประกาศนี้ ทั้งนี้ ตั้งแต่วันที่ ๑๗ มิถุนายน พ.ศ.๒๕๔๘ เป็นต้นไป

ประกาศวันที่ ๑๗ มิถุนายน พ.ศ.๒๕๔๘

(ผู้ช่วยศาสตราจารย์เกษม ศรีเดิมมา)
รองอธิการบดี ปฏิบัติราชการแทน
อธิการบดีมหาวิทยาลัยราชภัฏนครสวรรค์

ประกาศมหาวิทยาลัยราชภัฏนครสวรรค์
เรื่อง การเปลี่ยนสาขาวิชาของนักศึกษา

ด้วยปรากฏว่ามีนักศึกษามหาวิทยาลัยราชภัฏนครสวรรค์ที่เข้าศึกษาใหม่ ส่วนหนึ่งมีความประสงค์ขอเปลี่ยนสาขาวิชา เพื่อให้ตรงกับความถนัด ความสนใจและศักยภาพของตนเองมากยิ่งขึ้น มหาวิทยาลัยจึงกำหนดหลักเกณฑ์และวิธีการเปลี่ยนสาขาวิชาของนักศึกษาไว้ ดังนี้

๑. คุณสมบัติของนักศึกษาที่จะขอเปลี่ยนสาขาวิชา

๑.๑ เป็นนักศึกษาชั้นปีที่ ๑ ซึ่งได้ศึกษาครบทุกภาคเรียนที่กำหนดไว้ตลอดปีการศึกษา

๑.๒ มีค่าเฉลี่ยผลการเรียนตลอดปีการศึกษาไม่ต่ำกว่า ๒.๐๐

๑.๓ มีคุณสมบัติเฉพาะตรงตามข้อกำหนดในหลักสูตรของสาขาวิชาที่ประสงค์จะเปลี่ยนไปศึกษา

๑.๔ เป็นนักศึกษาที่เข้าศึกษาตั้งแต่ปีการศึกษา ๒๕๔๗ เป็นต้นไป

๒. วิธีการดำเนินการ

๒.๑ เมื่อสิ้นปีการศึกษาให้ทุกคณะแจ้งจำนวนนักศึกษาที่จะสามารถรับการขอเปลี่ยนสาขาวิชาเข้าเพิ่มเติม แต่ทั้งนี้รวมกับนักศึกษาที่มีอยู่เดิมแล้ว จะต้องไม่เกินหมู่เรียนละ ๔๕ คน

๒.๒ ให้นักศึกษาที่มีคุณสมบัติตามข้อ ๑ ยื่นความจำนงขอเปลี่ยนสาขาวิชาได้เพียง ๑ สาขาวิชาภายใน เวลาที่มหาวิทยาลัยกำหนด

๒.๓ ให้สำนักส่งเสริมวิชาการประสานงานกับคณะเพื่อจัดการทดสอบความรู้ เพื่อคัดเลือกผู้ที่เหมาะสม ในการเปลี่ยนไปศึกษาในสาขาวิชาต่าง ๆ

๒.๔ มหาวิทยาลัยประกาศผลการเปลี่ยนสาขาวิชาแล้ว นักศึกษาที่ได้รับคัดเลือกให้เปลี่ยนสาขาวิชาติดต่อฝ่ายทะเบียน เพื่อดำเนินการทางทะเบียนต่อไป

อนึ่งการขอเปลี่ยนสาขาวิชาจะกระทำได้เพียงครั้งเดียว และผู้ที่เปลี่ยนสาขาวิชาจะต้องรับผิดชอบตนเองในการลงทะเบียนเรียนรายวิชา ที่อาจต้องเรียนเพิ่มเติมจากแผนการเรียนปกติของสาขาวิชาใหม่ อันอาจทำให้ต้องจบการศึกษาภายหลังกรณีปกติได้

ประกาศ ณ วันที่ ๗ เมษายน พ.ศ.๒๕๕๐

(รองศาสตราจารย์ ดร.ประเทือง ภูมิภัทราคม)
อธิการบดีมหาวิทยาลัยราชภัฏนครสวรรค์

ประกาศมหาวิทยาลัยราชภัฏนครสวรรค์
เรื่อง การเปิดสอนนักศึกษากลุ่มพิเศษนอกแผนการเรียนปกติ

ด้วยปรากฏว่านักศึกษาบางส่วนมีความจำเป็นต้องขอเรียนบางรายวิชานอกแผนการเรียนปกติ ของสาขาวิชานั้น ๆ โดยอาจจะมีสาเหตุมาจากต้องเรียนวิชานั้นซ้ำเนื่องจากได้รับผลการเรียนเป็น E ได้ลาพักการเรียนในภาคเรียนนั้น ๆ หรือขอยกเลิกการเรียนวิชาดังกล่าว หรืออื่น ๆ จึงจำเป็นต้องขอลงทะเบียนเรียนวิชาดังกล่าวนอกแผนการเรียนปกติ

เพื่อเป็นการควบคุมคุณภาพตามมาตรฐานทางวิชาการและอนุเคราะห์ให้แก่นักศึกษาตามสมควร มหาวิทยาลัยราชภัฏนครสวรรค์จึงกำหนดวิธีการปฏิบัติในกรณีการเปิดสอนนักศึกษากลุ่มพิเศษนอกแผนการเรียนปกติไว้ดังนี้

๑. ในกรณีที่มีรายวิชาซึ่งนักศึกษาประสงค์ขอนอกแผนการเรียนปกติดังกล่าว เปิดสอนให้แก่นักศึกษาประเภทเดียวกันในกลุ่มอื่น ๆ ในปีการศึกษานั้น ๆ ให้นักศึกษามีสิทธิ์เฉพาะขอลงทะเบียนเรียนร่วมกับนักศึกษากลุ่มที่เปิดสอนวิชานั้น ๆ หากกลุ่มของนักศึกษาประเภทเดียวกันไม่มีเปิดสอนในปีการศึกษานั้น ๆ แต่มีเปิดสอนให้แก่นักศึกษาประเภทอื่น ๆ เช่น ภาคเรียนปกติ กศ.ยช. หรือ กศ.บป. หรืออื่น ๆ ให้นักศึกษาดังกล่าวสามารถขอลงทะเบียนเรียนร่วมกับนักศึกษาประเภทอื่น ๆ นั้นได้ โดยชำระเงินในอัตราของนักศึกษาที่ไปเรียนร่วมนั้น ๆ นักศึกษา กศ.ยช. ให้ชำระในอัตราเดียวกับภาคปกติ

ดังนั้น ในกรณีที่มีรายวิชาซึ่งนักศึกษาประสงค์ขอเรียนนอกแผนการเรียนเปิดสอนในปีการศึกษานั้น ๆ ของนักศึกษาประเภทใดประเภทใดประเภทหนึ่งแล้ว ทางมหาวิทยาลัยจึงไม่อนุญาตให้เปิดสอนเป็นกลุ่มพิเศษนอกแผนการเรียนปกติ ทั้งนี้ยกเว้นนักศึกษาปีสุดท้ายที่สามารถจบการศึกษาได้แต่จำนวนหน่วยกิตต้องไม่เกินที่มหาวิทยาลัยกำหนด

๒. ในกรณีนอกเหนือจากข้อ ๑ คือภาคเรียนถัดไปที่นักศึกษาประสงค์ขอเรียนนอกแผนการเรียนปกติไม่มีการเปิดสอนวิชาดังกล่าวในแผนการเรียนปกติให้แก่นักศึกษากลุ่มใด ๆ นักศึกษาสามารถยื่นคำร้องต่อคณะที่สังกัดเพื่อขอให้มหาวิทยาลัยพิจารณาเปิดสอนเป็นกลุ่มพิเศษนอกเหนือแผนการเรียนปกติให้ ซึ่งทางมหาวิทยาลัยจะพิจารณาเปิดสอนให้ตามความจำเป็นเหมาะสมต่อไป

ทั้งนี้ตั้งแต่ภาคเรียนที่ ๑ ปีการศึกษา ๒๕๕๒ เป็นต้นไป

จึงประกาศมาเพื่อทราบโดยทั่วกัน

ประกาศ ณ วันที่ ๑๗ พฤษภาคม พ.ศ. ๒๕๕๒

(รองศาสตราจารย์ประเทือง ภูมิภัทราคม)
อธิการบดีมหาวิทยาลัยราชภัฏนครสวรรค์

ประกาศมหาวิทยาลัยราชภัฏนครสวรรค์
เรื่อง หลักเกณฑ์และแนวปฏิบัติสำหรับนักศึกษาพิเศษในการขอไปเรียนร่วมกับนักศึกษาภาคอื่น ๆ

ตามที่มหาวิทยาลัยราชภัฏนครสวรรค์ ได้จัดการศึกษาในระดับอนุปริญญาและปริญญาตรีสาขาวิชาและโปรแกรมวิชาต่าง ๆ แก่นักศึกษาภาคปกติ นักศึกษาภาค กศ.ยช. และนักศึกษาภาค กศ.บป. โดยใช้หลักสูตรมหาวิทยาลัยราชภัฏ พุทธศักราช ๒๕๔๗ และหลักสูตรมหาวิทยาลัยราชภัฏ พุทธศักราช ๒๕๔๙ ซึ่งในบางกรณีมีนักศึกษาพิเศษจากภาคหนึ่ง มีความประสงค์ขอไปเรียนบางวิชาร่วมกับนักศึกษาอีกภาคหนึ่งที่เปิดสอนอยู่ตามปกติ ด้วยเหตุผลและความจำเป็นต่าง ๆ มหาวิทยาลัย ฯ จึงกำหนดหลักเกณฑ์และแนวปฏิบัติไว้ ดังนี้

หลักเกณฑ์ที่นักศึกษาพิเศษภาคหนึ่ง (ปกติ, กศ.ยช., กศ.บป.) จะขอไปลงทะเบียนเรียนร่วมกับนักศึกษาอีกภาคหนึ่ง ให้กระทำได้ในกรณี ดังนี้

๑. เป็นการเรียนในภาคเรียนสุดท้ายตามแผนการเรียนของนักศึกษาพิเศษหรือหลังจากนั้นและ
   ๑.๑ เป็นรายวิชาที่เรียนซ้ำเพื่อแก้ จ. หรือ E หรือ
   ๑.๒ เป็นรายวิชาที่ภาคเรียนนั้นไม่มีเปิดสอนในภาคที่นักศึกษาพิเศษกำลังศึกษาอยู่

๒. เมื่อนับจำนวนหน่วยกิตรวมของนักศึกษาพิเศษผู้นั้น ทั้งหมดจะต้องไม่เกินจำนวนที่เป็นข้อกำหนดของมหาวิทยาลัยฯ สำหรับนักศึกษาพิเศษนั้น

๓. ได้รับความเห็นชอบจากอาจารย์ที่ปรึกษา อาจารย์ผู้สอนวิชานั้น ๆ และได้รับอนุมัติจากมหาวิทยาลัยฯ

การชำระเงินค่าลงทะเบียน

ให้นักศึกษาชำระเงินค่าบำรุงการศึกษาและค่าธรรมเนียมต่าง ๆ ตามระเบียบข้อบังคับของนักศึกษาภาคนั้น ๆ ตามที่เป็นอยู่เดิมและให้ชำระเงินค่าลงทะเบียนในรายวิชาซึ่งไปขอเรียนร่วมกับนักศึกษาภาคอื่น ๆ ในอัตราตามระเบียบข้อบังคับของนักศึกษาภาคนั้น ๆ โดยในกรณีที่ไปเรียนร่วมกับนักศึกษาภาค กศ.ยช. ให้ใช้อัตราเดียวกับนักศึกษาภาคปกติและกรณีที่นักศึกษาภาค กศ.ยช. ขอเรียนเฉพาะรายวิชานอกแผนการเรียนของตน ให้ชำระเงินเช่นเดียวกับนักศึกษาภาคปกติ

ประกาศ ณ วันที่ ๗ เมษายน พ.ศ.๒๕๕๐

(รองศาสตราจารย์ ดร.ประเทือง ภูมิภัทราคม)
อธิการบดีมหาวิทยาลัยราชภัฏนครสวรรค์

ประกาศมหาวิทยาลัยราชภัฏนครสวรรค์
เรื่อง แนวปฏิบัติสำหรับการลงทะเบียนเกิน ๑๒ หน่วยกิต ของนักศึกษา กศ.บป.

เพื่อให้การจัดการศึกษาสำหรับบุคลากรประจำการเป็นไปตามระเบียบมหาวิทยาลัยราชภัฏนครสวรรค์ ว่าด้วยการจัดการศึกษาระดับปริญญาตรี พ.ศ. ๒๕๕๐ ข้อ ๒๒ ที่ว่า “การลงทะเบียนรายวิชาสำหรับนักศึกษาภาคพิเศษ ให้ลงทะเบียนได้ไม่เกิน ๑๒ หน่วยกิต”

ในกรณีที่มหาวิทยาลัยมีเหตุผลและความจำเป็นในการลงทะเบียนที่มีจำนวนหน่วยกิตแตกต่างไปจากที่กำหนด ให้จัดทำเป็นประกาศมหาวิทยาลัย ดังนั้นมหาวิทยาลัย ฯ จึงเห็นสมควรกำหนดแนวปฏิบัติ ดังต่อไปนี้

๑. ผู้ที่มีความรู้ระดับอนุปริญญาหรือเทียบเท่าที่หลักสูตรกำหนดให้เรียนรายวิชาเพิ่มเติม สามารถลงทะเบียน เรียนในแต่ละภาคเรียนได้เกิน ๑๒ หน่วยกิต แต่ไม่เกิน ๑๕ หน่วยกิต ตามหลักเกณฑ์ดังต่อไปนี้

ผู้ที่มีวุฒิอนุปริญญา ซึ่งตามกำหนดของหลักสูตรในสาขาวิชาที่เข้าศึกษานั้น ให้เรียนรายวิชาบังคับเพิ่มเติม โดยไม่นับหน่วยกิต

๒. ในกรณีที่เป็นภาคเรียนสุดท้ายของนักศึกษาที่จะสำเร็จการศึกษา ให้นักศึกษาสามารถลงทะเบียนเรียนได้เกิน ๑๒ หน่วยกิต แต่ไม่เกิน ๑๕ หน่วยกิต

๓. ในกรณีที่ภาคเรียนสุดท้ายของนักศึกษาที่จะสำเร็จการศึกษา สามารถลงทะเบียนเรียนเกิน ๑๕ หน่วยกิต ได้ในหลักเกณฑ์ต่อไปนี้

๓.๑ เป็นการลงทะเบียนเรียนซ้ำในรายวิชาที่ได้ระดับ E

๓.๒ เป็นการลงทะเบียนรายวิชาเพิ่มเติม เพื่อทำค่าระดับคะแนนเฉลี่ยสะสมให้ถึง ๒.๐๐

๓.๓ เป็นการลงทะเบียนรายวิชาเพิ่มเติม ตามข้อกำหนดของหลักสูตรในแต่ละสาขาวิชา โดยไม่นับหน่วยกิต

๓.๔ เป็นการลงทะเบียนรายวิชาปฏิบัติและฝึกประสบการณ์วิชาชีพ

๔. วิธีปฏิบัติในการลงทะเบียนเรียนเกิน ๑๕ หน่วยกิต

๔.๑ นักศึกษาเขียนคำร้องขอลงทะเบียนต่ออาจารย์ที่ปรึกษาผ่านหัวหน้าภาควิชาและคณบดี เพื่อนำเสนอคณะกรรมการสภาประจำมหาวิทยาลัยหรือคณะกรรมการที่สภาประจำมหาวิทยาลัยมอบหมายเพื่อพิจารณา

ประกาศ ณ วันที่ ๗ เมษายน พ.ศ.๒๕๕๐

(รองศาสตราจารย์ ดร.ประเทือง ภูมิภัทราคม)
อธิการบดีมหาวิทยาลัยราชภัฏนครสวรรค์

ประกาศมหาวิทยาลัยราชภัฏนครสวรรค์
เรื่อง หลักเกณฑ์การเทียบโอนผลการเรียนสำหรับผู้เข้าศึกษาปริญญาที่สองระดับปริญญาตรี พ.ศ.๒๕๕๐

เพื่อให้การจัดการศึกษาระดับปริญญาตรีของมหาวิทยาลัยราชภัฏนครสวรรค์ เกิดประโยชน์สูงสุดต่อการพัฒนาบุคลากรให้มีความรู้ความสามารถตรงตามความต้องการของท้องถิ่น จึงกำหนดหลักเกณฑ์การเทียบโอนผลการเรียนสำหรับผู้เข้าศึกษาปริญญาที่สองระดับปริญญาตรีในมหาวิทยาลัยราชภัฏนครสวรรค์ พ.ศ. ๒๕๕๐ ขึ้น

อาศัยอำนาจตามความในมาตรา ๓๑ (๙) แห่งพระราชบัญญัติมหาวิทยาลัยราชภัฏ พ.ศ. ๒๕๔๗ มหาวิทยาลัยราชภัฏนครสวรรค์ จึงออกประกาศไว้ดังนี้

๑. ผู้มีสิทธิ์เทียบโอนผลการเรียนในการเข้าศึกษาปริญญาที่สอง จะต้องเป็นผู้สำเร็จการศึกษาระดับปริญญาตรีจากสถาบันอุดมศึกษาหรือเทียบเท่า ในหลักสูตรที่สำนักงานคณะกรรมการการอุดมศึกษา หรือหน่วยงานของรัฐที่มีอำนาจตามกฎหมายรับรอง

๒. รายวิชาที่ขอเทียบโอนผลการเรียนได้ ต้องเป็นรายวิชา หรือกลุ่มรายวิชาที่มีเนื้อหาสาระครอบคลุมไม่น้อยกว่าสามในสี่ของรายวิชา หรือกลุ่มรายวิชาที่ขอเทียบและต้องเป็นรายวิชา หรือกลุ่มรายวิชาที่มีผลการเรียนไม่ต่ำกว่าระดับ C หรือแต้มระดับคะแนน ๒.๐๐ หรือเทียบเท่า

๓. การขอเทียบรายวิชาและโอนหน่วยกิต จะขอเทียบโอนผลการเรียนได้ไม่เกินสามในสี่ของจำนวนหน่วยกิตรวม ของหลักสูตรที่รับโอน โดยต้องดำเนินการให้เสร็จสิ้นภายในภาคเรียนแรกที่เข้าศึกษา ทั้งนี้รายวิชาที่ขอเทียบโอนจะไม่นำมาคำนวณแต้มเฉลี่ยสะสม และจะไม่มีสิทธิ์ได้รับปริญญาเกียรตินิยม

๔. การบันทึกผลการเรียน สำหรับผู้ที่สำเร็จการศึกษาจากมหาวิทยาลัยราชภัฏนครสวรรค์ ให้บันทึกผลการเรียนโดยนำผลการเรียนเดิมมาเทียบเท่าระบบที่ใช้อยู่ในปัจจุบัน ส่วนผู้ที่สำเร็จการศึกษาจากสถาบันอุดมศึกษาอื่น ให้บันทึก ผลการเรียนเป็น “ผ่าน” โดยใช้สัญลักษณ์ในระบบที่ใช้อยู่ในปัจจุบัน

๕. ผู้ที่จะสำเร็จการศึกษาปริญญาที่สองตามประกาศนี้ จะต้องมีระยะเวลาศึกษาในมหาวิทยาลัยราชภัฏนครสวรรค์ ไม่น้อยกว่าหนึ่งปีการศึกษา

ทั้งนี้ตั้งแต่ภาคเรียนที่ ๒ ปีการศึกษา ๒๕๕๐ เป็นต้นไป

ประกาศ ณ วันที่ ๑ ตุลาคม พ.ศ.๒๕๕๐

(รองศาสตราจารย์ ดร.ประเทือง ภูมิภัทราคม)
อธิการบดีมหาวิทยาลัยราชภัฏนครสวรรค์

ประกาศมหาวิทยาลัยราชภัฏนครสวรรค์
เรื่อง ให้นักศึกษาทั้งภาคปกติ, ภาคกศ.ยช. และภาค กศ.บป. แต่งกายให้ถูกระเบียบ

ด้วยมหาวิทยาลัยราชภัฏนครสวรรค์ตระหนักในความเป็นระเบียบเรียบร้อยในเรื่องการแต่งกายของนักศึกษาภาคปกติ, ภาค กศ.ยช. และภาค กศ.บป. (รวมถึงศูนย์ให้บริการการศึกษาทุกศูนย์) เพื่อเป็นการสร้างเกียรติ ชื่อเสียงของมหาวิทยาลัยฯ และเพื่อให้สอดคล้องกับนโยบายการประกันคุณภาพการศึกษาในด้านการพัฒนาบุคลิกภาพของนักศึกษา ดังนั้นมหาวิทยาลัยฯ ขอให้นักศึกษาทั้งภาคปกติ, ภาค กศ.ยช. และภาค กศ.บป. (รวมถึงศูนย์ให้บริการการศึกษาทุกศูนย์) ปฏิบัติตามระเบียบเกี่ยวกับการแต่งกายอย่างเคร่งครัดในการเข้าห้องเรียน ห้องสอบ หรือติดต่อราชการหน่วยงานต่าง ๆ ของมหาวิทยาลัยฯ ตลอดระยะเวลาที่อยู่ภายในมหาวิทยาลัยฯ

ทั้งนี้ ถ้าหากพบนักศึกษาแต่งกายผิดระเบียบและไม่เหมาะสม อาจารย์ผู้สอนหรืออาจารย์ผู้คุมสอบมีอำนาจที่จะพิจารณาว่ากล่าวตักเตือนหรือยับยั้งไม่ให้นักศึกษาผู้นั้นเข้าห้องเรียน ห้องสอบ รวมทั้งหน่วยงานต่าง ๆ ของมหาวิทยาลัยฯ ทุกหน่วยงานมีสิทธิ์ที่จะงดติดต่อและให้บริการกับนักศึกษาที่แต่งกายไม่ถูกระเบียบทุกกรณี

จึงเรียนมาให้ทราบโดยทั่วกัน

ประกาศ ณ วันที่ ๗ เมษายน พ.ศ. ๒๕๕๐

(รองศาสตราจารย์ ดร.ประเทือง ภูมิภัทราคม)
อธิการบดีมหาวิทยาลัยราชภัฏนครสวรรค์

ประกาศมหาวิทยาลัยราชภัฏนครสวรรค์
เรื่อง กำหนดคะแนนด้านคุณธรรม จริยธรรม ของทุกรายวิชา

ด้วยหลักสูตรต่าง ๆ ของมหาวิทยาลัยราชภัฏนครสวรรค์ ประกอบกับข้อบังคับสภาประจำสถาบันราชภัฏนครสวรรค์ ว่าด้วยการประเมินผลการศึกษาระดับอนุปริญญาและปริญญาตรี พ.ศ. ๒๕๔๑ ซึ่งมหาวิทยาลัยราชภัฏนครสวรรค์ ใช้อยู่ในปัจจุบัน มีวัตถุประสงค์และข้อกำหนดให้ผู้ที่จะจบการศึกษาในทุกหลักสูตรของมหาวิทยาลัยต้องมีคุณลักษณะด้านคุณธรรม จริยธรรมที่ดี ควบคู่ไปกับการมีคุณลักษณะด้านความรู้และด้านทักษะปฏิบัติตามข้อกำหนดของหลักสูตร อันจะทำให้เป็นบัณฑิตที่ดีมีคุณภาพ อีกทั้งประกาศมหาวิทยาลัยราชภัฏนครสวรรค์ เรื่องมาตรฐานการจัดการเรียนรู้หมวดวิชาศึกษาทั่วไปและวิชาเฉพาะต่าง ๆ ก็กำหนดให้มีคะแนนด้านคุณธรรมจริยธรรมตามเกณฑ์ที่มหาวิทยาลัยกำหนด เป็นตัวบ่งชี้ของการประเมินคุณลักษณะที่พึงประสงค์ของผู้เรียนด้านคุณลักษณะด้านคุณธรรม จริยธรรมไว้ด้วยแล้วนั้น มหาวิทยาลัยจึงกำหนดคะแนนด้านคุณธรรม จริยธรรม ของนักศึกษาทุกระดับ ทุกประเภทของทุกรายวิชาไว้ดังนี้

๑. ให้ทุกวิชากำหนดคะแนนด้านคุณธรรม จริยธรรม ของทุกรายวิชาไว้เป็นคะแนนระหว่างภาคจำนวนร้อยละ ๒๐

๒. ในส่วนของคะแนนร้อยละ ๒๐ ตามข้อ ๑ ให้อาจารย์ผู้สอนทุกคนประเมินจากคุณลักษณะพื้นฐานที่สำคัญในด้านคุณธรรม จริยธรรม ของนักศึกษาดังนี้

๒.๑ ให้คะแนนสำหรับนักศึกษาที่มาเข้าเรียนตรงเวลาที่กำหนดครั้งละ ๕ คะแนน รวมเวลาประมาณ ๑๕ สัปดาห์ คิดเป็นคะแนนเต็ม ๗.๕ คะแนน

๒.๒ พิจารณาให้คะแนนในพฤติกรรมอื่น ๆ ทั่วไปตลอดภาคเรียน เช่น ความรับผิดชอบ การมีสัมมาคารวะ การช่วยเหลือผู้อื่น ฯลฯ โดยมีคะแนนเต็ม ๕ คะแนน

๓. ให้อาจารย์ผู้สอนทุกคนจัดทำข้อมูลคะแนนด้านคุณธรรม จริยธรรม ทั้ง ๓ รายการนี้ไว้เป็นหลักฐาน และแสดงคะแนนด้านคุณธรรม จริยธรรม ของนักศึกษาทุกคนนี้ลงในใบส่งผลการเรียนให้ชัดเจนด้วย

ทั้งนี้ ตั้งแต่ภาคเรียนที่ ๒ ปีการศึกษา ๒๕๔๙ เป็นต้นไป

ประกาศ ณ วันที่ ๒๘ กันยายน พ.ศ. ๒๕๔๙

(รองศาสตราจารย์ประเทือง ภูมิภัทราคม)
อธิการบดีมหาวิทยาลัยราชภัฏนครสวรรค์

ประกาศมหาวิทยาลัยราชภัฏนครสวรรค์
เรื่อง การกำหนดพฤติกรรมด้านคุณธรรม จริยธรรม สำหรับนักศึกษา พ.ศ. ๒๕๕๔

คุณธรรม จริยธรรมของนักศึกษา เป็นคุณลักษณะที่พึงประสงค์ และเป็นปัจจัยสำคัญของคุณภาพบัณฑิต ตามเจตนารมณ์ของพระราชบัญญัติการศึกษาแห่งชาติ และกรอบมาตรฐานคุณวุฒิระดับอุดมศึกษาแห่งชาติ รวมทั้งความคาดหวังของผู้ใช้บัณฑิตและสังคม มหาวิทยาลัยราชภัฏนครสวรรค์ จึงจัดประกาศฉบับนี้ขึ้น เพื่อให้บุคลากรของมหาวิทยาลัยได้รับทราบ และนำไปสู่การร่วมมือในการส่งเสริมและผลักดันให้เกิดกับนักศึกษาของมหาวิทยาลัยต่อไป ดังนั้น มหาวิทยาลัยจึงกำหนดคุณลักษณะของบัณฑิตด้านคุณธรรม จริยธรรม สำหรับนักศึกษาให้สอดคล้องกับหลักการขั้นต้นนี้

ข้อ ๑ คุณลักษณะบัณฑิตที่พึงประสงค์ของบัณฑิต ตามอัตลักษณ์ของมหาวิทยาลัย ได้แก่ “ทำงานเป็นทีม ชำนาญเทคโนโลยี ซื่อสัตย์สุจริต จิตสาธารณะ ต่อชุมชนและท้องถิ่น” (รอผ่านการอนุมัติจากสภามหาวิทยาลัย ๒๖ พ.ค. ๒๕๕๔ นี้)

ข้อ ๒ พฤติกรรมด้านคุณธรรม จริยธรรมของนักศึกษา หมายถึง การแสดงออกของนักศึกษาที่ปรากฏต่อการรับรู้ของสังคมทั่วไป ทำให้สังคมยอมรับ ชื่นชม ยกย่องและเห็นคุณค่า เป็นผู้มีความดีงามที่สมบูรณ์ มีคุณภาพต่อสังคมในอนาคตประกอบด้วยพฤติกรรม ๔ ด้าน ดังนี้

๒.๑ คุณธรรม จริยธรรม เฉพาะตน พฤติกรรมของนักศึกษาที่แสดงออกทางด้านการประหยัดมัธยัสถ์ ไม่ฟุ่มเฟือย ไม่เป็นทาสวัตถุนิยม เห็นคุณค่าของตนเอง มีสติไม่เกี่ยวข้องกับยาเสพติดและสามารถควบคุมบังคับใจตนเองได้

๒.๒ คุณธรรม จริยธรรม เชิงปฏิสัมพันธ์กับบุคคลอื่น พฤติกรรมด้านทักษะความสัมพันธ์ระหว่างบุคคลและความรับผิดชอบของนักศึกษาที่แสดงออกด้านความซื่อสัตย์ สุจริต การมีจิตสำนึกต่อวิถีชีวิตประชาธิปไตย การยอมรับนับถือ การเคารพบุคคลอื่นและการให้เกียรติซึ่งกันและกัน ซึ่งจะนำไปสู่ความสำเร็จในการทำงานเป็นทีม

๒.๓ คุณธรรม จริยธรรม ที่เกี่ยวข้องกับมหาวิทยาลัย พฤติกรรมของนักศึกษาที่แสดงออกทางด้านระเบียบวินัย ด้านการแต่งกายตามระเบียบมหาวิทยาลัย ยึดมั่นและปฏิบัติตาม ระเบียบ ข้อบังคับและประกาศของมหาวิทยาลัย การให้ความเคารพนับถือคณาจารย์ บุคลากรของมหาวิทยาลัย และมีความรักภาคภูมิใจต่อมหาวิทยาลัย

๒.๔ คุณธรรม จริยธรรม ทางสังคม พฤติกรรมของนักศึกษาที่แสดงออกเกี่ยวกับความรับผิดชอบต่อท้องถิ่น ชุมชน สังคม และประเทศชาติ มีจิตสาธารณะ เคารพและปฏิบัติตามกติกาของสังคม เพื่อสร้างสำนึกในการอยู่ร่วมกันในสังคมอย่างสงบสุข

ข้อ ๓ การกำหนดพฤติกรรมด้านคุณธรรม จริยธรรม ตามประกาศของแต่ละคณะ ซึ่งแต่ละคณะจะต้องจัดทำเป็นประกาศของคณะ เป็นลายลักษณ์อักษรเพื่อให้ปรากฏแก่สาธารณชนต่อไป

ทั้งนี้ให้บุคลากรของมหาวิทยาลัยราชภัฏนครสวรรค์ทุกฝ่าย ได้ปฏิบัติตามหน้าที่ของตนเอง เพื่อช่วยขับเคลื่อนและผลักดันให้เกิดกระบวนการพัฒนาคุณธรรม จริยธรรม สำหรับนักศึกษา ตามประกาศนี้

ทั้งนี้ ตั้งแต่วันที่ ๑ มิถุนายน พ.ศ. ๒๕๕๔

ประกาศ ณ วันที่ ๑๑ พฤษภาคม พ.ศ. ๒๕๕๔

(รองศาสตราจารย์ประเทือง ภูมิภัทราคม)
อธิการบดีมหาวิทยาลัยราชภัฏนครสวรรค์

ประกาศมหาวิทยาลัยราชภัฏนครสวรรค์
เรื่อง การยกเว้นรายวิชาในหมวดวิชาศึกษาทั่วไปสำหรับผู้เข้าศึกษาระดับปริญญาตรี

เพื่อให้การจัดการศึกษาในระดับปริญญาตรี สำหรับผู้เข้าศึกษาที่สำเร็จการศึกษาระดับอนุปริญญา หรือเทียบเท่า เป็นไปอย่างมีประสิทธิภาพและมีมาตรฐานตามเกณฑ์มาตรฐานหลักสูตรระดับอุดมศึกษา อาศัยอำนาจตามระเบียบมหาวิทยาลัยราชภัฏนครสวรรค์ ว่าด้วย การเทียบโอนผลการเรียนและการยกเว้นรายวิชาในระดับปริญญาตรี พ.ศ. ๒๕๕๓ ข้อ ๑๐ มหาวิทยาลัยราชภัฏนครสวรรค์ จึงจัดทำประกาศไว้ดังนี้

๑. ให้ผู้สำเร็จการศึกษาระดับอนุปริญญาหรือเทียบเท่า ที่เข้าศึกษาในหลักสูตรระดับปริญญาตรีตั้งแต่ ปีการศึกษา ๒๕๕๔ ของมหาวิทยาลัยราชภัฏนครสวรรค์ เป็นต้นไป สามารถยกเว้นรายวิชาในหมวดวิชาศึกษาทั่วไปดังต่อไปนี้

ก กลุ่มวิชาภาษาและการสื่อสาร

๑)	๒๒๑๐๑๐๑	การพัฒนาทักษะทางภาษาไทย	๓ (๒-๒-๕)
๒)	๒๓๑๐๑๐๑	ภาษาอังกฤษพื้นฐาน	๓ (๓-๐-๖)
๓)	๒๓๑๐๑๐๒	ภาษาอังกฤษเพื่อการสื่อสาร	๓ (๓-๐-๖)

ข. กลุ่มวิชามนุษยศาสตร์

๑)	๒๐๐๐๑๑๒	การรู้สารสนเทศ	๒ (๒-๐-๔)

ค. กลุ่มวิชาสังคมศาสตร์

๑)	๒๐๐๐๑๒๒	วิถีโลกและวิถีไทย	๓ (๓-๐-๖)

ง. กลุ่มวิชาวิทยาศาสตร์และคณิตศาสตร์

๑)	๔๐๐๐๑๑๑	วิทยาศาสตร์และเทคโนโลยีเพื่อชีวิตและสังคม	๓(๓-๐-๖)

๒. ให้นักศึกษาที่มีความประสงค์จะขอยกเว้นรายวิชาหมวดศึกษาทั่วไปตามข้อ ๑ ยื่นคำร้องขอยกเว้นรายวิชาได้ที่คณะซึ่งเป็นผู้รับผิดชอบหลักสูตรนั้น ๆ

๓. ให้คณบดี ดำเนินการตรวจสอบ คำร้องขอยกเว้นรายวิชาของนักศึกษาแต่ละราย แล้วพิจารณาอนุมัติให้เป็นไปตามประกาศนี้ แล้วส่งกลุ่มงานทะเบียนและประมวลผลดำเนินการตามระเบียบ

ประกาศ ณ วันที่ ๑ พฤษภาคม พ.ศ. ๒๕๕๔

(รองศาสตราจารย์ประเทือง ภูมิภัทราคม)
อธิการบดีมหาวิทยาลัยราชภัฏนครสวรรค์

ประกาศสำนักวิทยบริการและเทคโนโลยีสารสนเทศ
มหาวิทยาลัยราชภัฏนครสวรรค์
เรื่อง การให้ยืมและให้บริการทรัพยากรสารสนเทศของศูนย์วิทยบริการ พ.ศ. ๒๕๕๓

เพื่อให้การบริการของศูนย์วิทยบริการ สำนักวิทยบริการและเทคโนโลยีสารสนเทศ มหาวิทยาลัยราชภัฏนครสวรรค์ ดำเนินไปด้วยความเรียบร้อยและเป็นไปตามประกาศของมหาวิทยาลัยราชภัฏนครสวรรค์ เรื่อง บริการศูนย์วิทยบริการ สำนักวิทยบริการและเทคโนโลยีสารสนเทศ พ.ศ. ๒๕๔๙ ข้อ ๖ และข้อ ๗ จึงได้กำหนดวิธีการให้ยืมทรัพยากรสารสนเทศของศูนย์วิทยบริการ สำนักวิทยบริการและเทคโนโลยีสารสนเทศ มหาวิทยาลัยราชภัฏนครสวรรค์ ไว้ดังนี้

ข้อ ๑. ให้ยกเลิกประกาศสถาบันราชภัฏนครสวรรค์ เรื่อง ข้อกำหนดในการใช้บริการสำนักวิทยบริการสถาบันราชภัฏนครสวรรค์ พ.ศ. ๒๕๔๖ และประกาศสำนักวิทยบริการและเทคโนโลยีสารสนเทศมหาวิทยาลัยราชภัฏนครสวรรค์ เรื่องการให้ยืมและให้บริการทรัพยากรสารสนเทศของศูนย์วิทยบริการ พ.ศ. ๒๕๔๙

ข้อ ๒. บรรดาระเบียบ ประกาศ คำสั่งอื่นใดที่มีความกล่าวไว้แล้วในประกาศนี้ หรือซึ่งขัดแย้งกับความในประกาศนี้ ให้ใช้ประกาศนี้แทน

หมวดที่ ๑
บัตรสมาชิก

ข้อ ๓. บัตรสมาชิกศูนย์วิทยบริการที่ใช้ในการยืม

๓.๑ บัตรนักศึกษามหาวิทยาลัยราชภัฏนครสวรรค์ ชนิดติดบาร์โค้ด

๓.๒ บัตรสมาชิกของคณาจารย์ ข้าราชการ ลูกจ้างประจำและลูกจ้างชั่วคราวของมหาวิทยาลัยราชภัฏนครสวรรค์ ชนิดติดบาร์โค้ด

๓.๓ บัตรสมาชิกสมทบของบุคคลภายนอก ชนิดติดบาร์โค้ด

หมวดที่ ๒
การให้ยืมทรัพยากรสารสนเทศ

ข้อ ๔. การให้ยืมทรัพยากรสารสนเทศ

๔.๑ ประเภทของทรัพยากรสารสนเทศที่ไม่อนุญาตให้ยืมออกนอกศูนย์วิทยบริการ

(๑) หนังสืออ้างอิงและหนังสือหายาก

(๒) งานวิจัย วิทยานิพนธ์และสิ่งพิมพ์อื่น ๆ ฉบับที่ระบุให้ใช้ศึกษาค้นคว้าภายในห้องสมุด หรือศูนย์วิทยบริการ สำนักวิทยบริการและเทคโนโลยีสารสนเทศ

(๓) วารสาร หนังสือพิมพ์ ฉบับปัจจุบันและเย็บเล่ม

(๔) ต้นฉบับสื่อโสตทัศน์ และสื่อโสตทัศน์บางประเภทที่มิได้ระบุไว้ในข้อ ๔.๑

(๕) เอกสารจดหมายเหตุ

๔.๒ ประเภทของทรัพยากรสารสนเทศ จำนวน และระยะเวลาที่อนุญาตให้ยืมออกนอกศูนย์วิทยบริการ

ประเภทสมาชิก	หนังสือทั่วไป/นวนิยาย หนังสือเยาวชน / Fiction	สื่อโสตทัศน์ / ซีดีรอม ประเภทสารคดี-วิชาการ
นักศึกษาระดับปริญญาตรี / สัมฤทธิบัร	๖ เล่ม / ๗ วัน	๒ รายการ / ๗ วัน *
นักศึกษาบัณฑิตวิทยาลัย ปริญญาโท/เอก	๑๐ เล่ม / ๗ วัน	๒ รายการ / ๗ วัน *
อาจารย์ประจำ(ข้าราชการฯสายวิชาการ) อาจารย์(พนักงานในสถาบันอุดมศึกษา/ อัตราจ้าง)และข้าราชการฯสายสนับสนุน	๑๕ เล่ม / ๖๐ วัน	๒ รายการ / ๔ วัน
อาจารย์ (พิเศษ)	๑๐ เล่ม / ๖๐ วัน	๒ รายการ / ๔ วัน
ลูกจ้าง (ลูกจ้างประจำ/ พนักงานราชการ/ พนักงานในสถาบันอุดมศึกษา และลูกจ้างชั่วคราว)	๖ เล่ม / ๗ วัน	๒ รายการ / ๔ วัน
สมาชิกสมทบ	๕ เล่ม / ๗ วัน	๒ รายการ / ๗ วัน

หมายเหตุ : * ขอสงวนสิทธิ์ในการให้ยืมสื่อโสตทัศน์ วีซีดี ซีดีรอม มัลติมีเดีย ประเภทบันเทิง เช่น ภาพยนตร์ เพลง ฯ แก่นักศึกษาและสมาชิกสมทบไม่ให้ยืมออกนอกศูนย์วิทยบริการ แต่อนุญาตให้ยืมเพื่อใช้บริการได้เฉพาะภายในศูนย์วิทยบริการเท่านั้น

ข้อ ๕. ค่าปรับการส่งคืนทรัพยากรสารสนเทศหลังกำหนด

๕.๑ หนังสือ สิ่งพิมพ์อื่น วันละ ๕.-บาท/เล่ม

๕.๒ สื่อโสตทัศน์ วีซีดี ซีดีรอม วันละ ๕.- บาท/รายการ

ข้อ ๖. การยืมทรัพยากรสารสนเทศทุกครั้ง สมาชิกต้องมาติดต่อด้วยตนเองพร้อมบัตรสมาชิกและทรัพยากรสารสนเทศที่ต้องการยืม

ข้อ ๗. สมาชิกสามารถยืมทรัพยากรฯ ที่ระบุให้ยืมออกนอกห้องสมุดได้หากไม่มีผู้อื่น/ผู้ใดจอง

ข้อ ๘. ทรัพยากรสารสนเทศที่ครบกำหนดเวลายืมตามข้อ ๔.๒ ยกเว้นหนังสือสำรอง ถ้ามีผู้ยืมมีความประสงค์จะยืมต่อไปอีกและไม่มีผู้ใดจอง ศูนย์วิทยบริการอาจพิจารณาอนุญาตให้ยืมต่อไปได้อีก ๑ ครั้ง โดยไม่ต้องนำทรัพยาการสารสนเทศมาแสดง

ข้อ ๙. สำนักวิทยบริการและเทคโนโลยีสารสนเทศขอสงวนสิทธิที่จะเรียกคืนทรัพยากรสารสนเทศก่อนครบกำหนดระยะเวลาที่ให้ยืม ในกรณีที่มีความจำเป็นต้องใช้ทรัพยากรสารสนเทศนั้นโดยเร่งด่วน หรือมีผู้ต้องการใช้

ข้อ ๑๐. ผู้ยืมที่ไม่คืนทรัพยากรสารสนเทศตามกำหนดส่งหรือทรัพยากรสารสนเทศชำรุดเสียหาย หรือสูญหายจะต้องชำระค่าปรับ หรือชดใช้ค่าเสียหายให้แก่สำนักวิทยบริการและเทคโนโลยีสารสนเทศ ตามประกาศมหาวิทยาลัยราชภัฏนครสวรรค์ เรื่อง บริการศูนย์วิทยบริการ สำนักวิทยบริการและเทคโนโลยีสารสนเทศ พ.ศ. ๒๕๔๙ ข้อ ๑๕.

ข้อ ๑๑. ผู้ยืมที่ไม่คืนทรัพยากรสารสนเทศตามกำหนดส่งและ หรือไม่ชำระค่าปรับทั้งที่ทางสำนักวิทยบริการและเทคโนโลยีสารสนเทศได้ทวงถามแล้ว แต่ผู้ยืมก็ยังไม่ได้ดำเนินการ ให้ผู้อำนวยการสำนักวิทยบริการและเทคโนโลยี สารสนเทศนำเสนอมหาวิทยาลัยเพื่อพิจารณาตามควรแก่กรณี

หมวดที่ ๓
การใช้บริการทรัพยากรสารสนเทศ

ข้อ ๑๒. ผู้มีสิทธิใช้บริการศูนย์วิทยบริการ

๑๒.๑ สมาชิกสามัญ

๑๒.๒ สมาชิกสมทบ

ข้อ ๑๓. บุคคลภายนอกที่ชำระค่าธรรมเนียมการใช้สำนักวิทยบริการและเทคโนโลยีสารสนเทศแบบรายวัน อนุญาตให้ใช้บริการอ่านภายในสำนักวิทยบริการและเทคโนโลยีสารสนเทศได้ ยกเว้นการใช้บริการอินเทอร์เน็ตที่จะมีค่าธรรมเนียมการใช้บริการตามประกาศของสถาบัน

ทั้งนี้ ตั้งแต่บัดนี้เป็นต้นไป

ประกาศ ณ วันที่ ๑๕ กุมภาพันธ์ พ.ศ. ๒๕๕๓

(นายประยุทธ สุระเสนา)
ผู้อำนวยการสำนักวิทยบริการและเทคโนโลยีสารสนเทศ

ประกาศสำนักวิทยบริการและเทคโนโลยีสารสนเทศ
มหาวิทยาลัยราชภัฏนครสวรรค์
เรื่อง ข้อปฏิบัติสำหรับผู้เข้าใช้ศูนย์วิทยบริการ สำนักวิทยบริการและเทคโนโลยีสารสนเทศ พ.ศ. ๒๕๔๙

เพื่อให้การบริการของศูนย์วิทยบริการ สำนักวิทยบริการและเทคโนโลยีสารสนเทศ มหาวิทยาลัยราชภัฏนครสวรรค์ ดำเนินไปด้วยความสงบเรียบร้อย เป็นประโยชน์ต่อผู้ใช้บริการโดยส่วนรวมและสอดคล้องกับประกาศมหาวิทยาลัยราชภัฏนครสวรรค์ เรื่อง บริการศูนย์วิทยบริการ สำนักวิทยบริการและเทคโนโลยีสารสนเทศ พ.ศ. ๒๕๔๙ ข้อ ๑๓. จึงกำหนดข้อปฏิบัติสำหรับผู้เข้าใช้ศูนย์วิทยบริการ ไว้ดังนี้

๑. ต้องเคารพต่อสถานที่ราชการโดยแต่งกายให้สุภาพเรียบร้อย

๒. ต้องสำรวมกิริยา ไม่พูดคุยเสียงดังและไม่ปฏิบัติตนเป็นที่รบกวนผู้อื่น

๓. ต้องปิดเครื่องมือสื่อสารทุกชนิดก่อนเข้าศูนย์วิทยบริการ

๔. ต้องนำบัตรประจำตัวนักศึกษามหาวิทยาลัยราชภัฏนครสวรรค์ หรือบัตรสมาชิกห้องสมุดมาด้วยทุกครั้งที่เข้าใช้บริการและให้แสดงบัตรต่อเจ้าหน้าที่ทุกครั้งที่ขอตรวจ โดยห้ามนำบัตรผู้อื่นมาใช้

๕. ต้องฝากกระเป๋า สิ่งของอื่น ๆ ยกเว้นของมีค่าที่ตู้รับฝากสิ่งของก่อนเข้าใช้ศูนย์วิทยบริการ

๖. ต้องให้เจ้าหน้าที่ตรวจกระเป๋า หนังสือ เอกสารและสิ่งของก่อนออกจากศูนย์วิทยบริการ

๗. ห้ามนำอาหาร หรือเครื่องดื่มเข้ามารับประทานภายในศูนย์วิทยบริการ

๘. ห้ามทำความสกปรกในศูนย์วิทยบริการ หรือนำสัตว์ทุกชนิดเข้าศูนย์วิทยบริการ

๙. ห้ามเล่นการพนันและเกม หรือกระทำสิ่งผิดต่อกฎหมายในศูนย์วิทยบริการ

๑๐. ห้ามฉีก กรีด ตัด พับ หรือขีดเขียนหนังสือ เอกสารและสิ่งพิมพ์ทุกชนิดของศูนย์วิทยบริการ

๑๑. ไม่นำทรัพยากรสารสนเทศที่ไม่ได้ยืมอย่างถูกต้องตามระเบียบออกจากศูนย์วิทยบริการ

๑๒. ต้องนำทรัพยากรสารสนเทศที่ยืมไป ส่งคืนศูนย์วิทยบริการตามวัน เวลาที่กำหนด

๑๓. ต้องดูแล ระมัดระวังทรัพย์สินมีค่าส่วนตัว หากสูญหายศูนย์วิทยบริการจะไม่รับผิดชอบ

๑๔. ให้ความร่วมมือในการสอดส่องดูแลบุคคลที่มีพฤติกรรมไม่น่าไว้วางใจและแจ้งบรรณารักษ์ หรือเจ้าหน้าที่ศูนย์วิทยบริการ

หากผู้เข้าใช้บริการไม่ปฏิบัติตาม หรือฝ่าฝืนข้อปฏิบัติข้างต้น ศูนย์วิทยบริการ สำนักวิทยบริการและเทคโนโลยี สารสนเทศ มีอำนาจลงโทษตามมาตราในข้อ ๑๓ แห่งประกาศมหาวิทยาลัยราชภัฏนครสวรรค์ เรื่อง บริการศูนย์วิทยบริการ สำนักวิทยบริการและเทคโนโลยีสารสนเทศ พ.ศ. ๒๕๔๙

ประกาศ ณ วันที่ ๖ มิถุนายน พ.ศ. ๒๕๔๙

(นายประยุทธ สุระเสนา)
ผู้อำนวยการสำนักวิทยบริการและเทคโนโลยีสารสนเทศ

ประกาศมหาวิทยาลัยราชภัฏนครสวรรค์
เรื่อง กฎระเบียบการใช้งานคอมพิวเตอร์และระบบเครือข่าย NSRU-NET
พ.ศ. ๒๕๕๒

เพื่อให้การใช้งานคอมพิวเตอร์และเครือข่ายของมหาวิทยาลัยราชภัฏนครสวรรค์เป็นไปอย่างมีระเบียบเรียบร้อยและเกิดประโยชน์สูงสุด รวมถึงเพื่อให้เป็นไปตามบทพระราชบัญญัติว่าด้วยการกระทำความผิดเกี่ยวกับคอมพิวเตอร์ พ.ศ. ๒๕๕๒ อาศัยอำนาจตามความในมาตรา ๓๐ แห่ง พระราชบัญญัติมหาวิทยาลัยราชภัฏ พ.ศ. ๒๕๔๗ จึงขอประกาศใช้กฎระเบียบการใช้งานคอมพิวเตอร์และระบบเครือข่าย NSRU-NET ดังรายละเอียดต่อไปนี้

ข้อ ๑. ประกาศนี้เรียกว่า “ประกาศมหาวิทยาลัยราชภัฏนครสวรรค์ เรื่องกฎระเบียบการใช้งานคอมพิวเตอร์และระบบเครือข่าย NSRU-NET”

ข้อ ๒. ประกาศนี้ให้ใช้บังคับตั้งแต่วันถัดจากวันประกาศเป็นต้นไป

ข้อ ๓. ให้ยกเลิกบรรดาประกาศอื่นใดที่ขัดหรือแย้งกับประกาศนี้

ข้อ ๔. ในประกาศนี้

“มหาวิทยาลัย” หมายความว่า มหาวิทยาลัยราชภัฏนครสวรรค์

“NSRU-NET” หมายความว่า เครือข่ายคอมพิวเตอร์ เครื่องคอมพิวเตอร์และอุปกรณ์ต่อพ่วงที่จัดซื้อและบำรุงรักษาโดยมหาวิทยาลัยเพื่อการใช้งานภายในมหาวิทยาลัย และวิทยาเขตทุกแห่ง

“คอมพิวเตอร์เครือข่าย” หมายความว่า ระบบคอมพิวเตอร์ที่ต่อเชื่อมเข้ากับระบบเครือข่ายของมหาวิทยาลัย หรือ NSRU-NET

“ทรัพยากรข้อมูล” หมายความว่า ข้อมูลในเครื่องคอมพิวเตอร์ส่วนบุคคลหรือคอมพิวเตอร์ในระบบเครือข่ายและอุปกรณ์ต่อพ่วงของหน่วยงาน คณะศูนย์ สำนัก สถาบัน หรือบุคลากร ในสังกัดมหาวิทยาลัยที่เป็นทรัพย์สินของมหาวิทยาลัย โดยสามารถแลกเปลี่ยนและใช้งานทรัพยากรข้อมูลดังกล่าวร่วมกันได้มากกว่า ๑ คน เพื่อสนับสนุนกิจกรรมของมหาวิทยาลัย

“ผู้มีสิทธิใช้งานข้อมูล” หมายความว่า หน่วยงาน คณะ สำนัก ศูนย์ สถาบัน อาจารย์ เจ้าหน้าที่ นักศึกษามหาวิทยาลัย หรือผู้ใช้คอมพิวเตอร์ ระบบเครือข่าย ของมหาวิทยาลัย

“ผู้ดูแลระบบ (System Administrator)” หมายความว่า เจ้าหน้าที่ของมหาวิทยาลัยมีหน้าที่ดูแลบริหารและให้บริการการใช้งาน ในระบบเครือข่าย NSRU-NET สังกัดฝ่ายเทคโนโลยีสารสนเทศ สำนักวิทยบริการและเทคโนโลยีสารสนเทศ มหาวิทยาลัยราชภัฏนครสวรรค์

“ผู้รับผิดชอบเครือข่ายส่วนกลาง” หมายความว่า บุคคลที่มีภาระหน้าที่ต้องรับผิดชอบต่อการดำเนินงานของระบบเครือข่ายคอมพิวเตอร์ของมหาวิทยาลัย

“นักศึกษา” หมายความว่า บุคคลซึ่งกำลังรับการศึกษาระดับที่สูงกว่า ระดับมัธยมศึกษา และกำลังศึกษาอยู่ในมหาวิทยาลัยราชภัฏนครสวรรค์ ข้อบังคับที่ต้องปฏิบัติตามเพื่อให้เป็นไปตามกฎหมายพระราชบัญญัติว่าด้วยการกระทำความผิดเกี่ยวกับ คอมพิวเตอร์ พ.ศ. ๒๕๕๒

ข้อ ๕. การใช้งานระบบเครือข่าย NSRU-NET เป็นเครือข่ายสิทธิเฉพาะผู้มีสิทธิใช้งานข้อมูล ทั้งนี้สิทธิดังกล่าวอาจมอบหมายเป็นกรณีพิเศษให้กับบุคคลนอก โดยเป็นไปตามดุลยพินิจของมหาวิทยาลัยหรือผู้ที่ได้รับมอบหมายจากมหาวิทยาลัยเท่านั้น

ข้อ ๖. ระบบเครือข่าย NSRU-NET เป็นเครือข่ายเพื่อแลกเปลี่ยนและใช้งานทรัพยากรข้อมูลร่วมกันเพื่อการบริหาร และบริการการศึกษา สนับสนุนกิจกรรมเชิงวิชาการ การเรียนการสอน การค้นคว้าวิจัย รวมทั้งการบริการสังคมตามนโยบายมหาวิทยาลัยทรัพยากรข้อมูลในระบบ NSRU-NET มิได้จัดเตรียมไว้เพื่อการใช้งานในเชิงพาณิชย์ใด ๆ ทั้งสิ้น

ข้อ ๗. ห้ามผู้มีสิทธิใช้งานข้อมูลกระทำการใด ๆ เกี่ยวกับข้อมูลข่าวสารที่เป็นการขัดต่อกฎหมาย หรือศีลธรรมอันดีแห่งสาธารณชน โดยมีผู้สิทธิใช้งานข้อมูลรับรองว่าหากมีการกระทำการใด ๆ ดังกล่าว ย่อมถือว่านอกเหนือความรับผิดชอบของมหาวิทยาลัย

ข้อ ๘. ผู้มีสิทธิใช้งานข้อมูลจะต้องไม่ละเมิดสิทธิของผู้อื่น กล่าวคือ ผู้มีสิทธิใช้งานข้อมูลจะต้องไม่อ่าน เขียน ลบ เปลี่ยนแปลงหรือแก้ไขใดๆ ในข้อมูลส่วนที่มิใช่ของตนโดยไม่ได้รับอนุญาตจากเจ้าของข้อมูล รวมถึงการปลอมแปลง Email Account ของผู้อื่น การบุกรุก (Hack) เข้าสู่ User Account ของผู้อื่น หรือพัฒนาโปรแกรมหรือฮาร์ดแวร์ใดๆ ที่จะทำลายกลไกรักษาความปลอดภัย รวมไปถึงการเข้าสู่เครื่องคอมพิวเตอร์ ของหน่วยงานในมหาวิทยาลัยหรือภายนอกมหาวิทยาลัย ผู้มีสิทธิใช้งานข้อมูลได้กระทำการเผย แพร่ข้อความใด ๆ ที่ก่อให้เกิดความเสียหายเสื่อมเสียแก่ผู้อื่น การใช้ภาษาไม่สุภาพ หรือการเขียนข้อความที่ทำให้ผู้อื่นเสียหายถือเป็นการละเมิดสิทธิของผู้อื่นทั้งสิ้น ผู้กระทำการ เช่นนั้นจะต้องรับผิดชอบแต่เพียงผู้เดียว

ข้อ ๙. ห้ามผู้มีสิทธิใช้งานข้อมูลส่งข้อความที่ไม่เหมาะสม ขัดต่อกฎหมาย หรือศีลธรรมอันดีของประชาชนหรือตามความเหมาะสมแห่งสาธารณชน ผ่านทางจดหมายอีเล็กทรอนิกส์ เว็บบอร์ดภายใต้การควบคุมของมหาวิทยาลัย หรือเว็บบอร์ดของหน่วยงานอื่นใด

ข้อ ๑๐. ระบบคอมพิวเตอร์และอุปกรณ์เครือข่ายถือเป็นทรัพย์สินของมหาวิทยาลัย ห้ามผู้ใดเข้าใช้งานโดยมิได้รับอนุญาต หากผู้ใดกระทำการใดๆ เป็นการบุกรุกเขตห่วงห้าม หรือพยายามบุกรุกเข้าสู่ระบบเครือข่ายถือเป็นการละเมิดตามกฎหมาย ต้องได้รับโทษตามประกาศฉบับนี้และต้องรับโทษตามกฎหมายที่เกี่ยวข้อง

ข้อ ๑๑. มหาวิทยาลัยจะไม่รับประกันในคุณภาพของการเก็บ การรับส่งข้อมูลข่าวสารและการไม่สามารถใช้งานได้ของระบบบางส่วนหรือทั้งหมด และจะไม่รับผิดชอบในความเสียหายของการใช้งานอันเนื่องมาจากวงจรสื่อสารชำรุด ความล่าช้า และความผิดพลาดในข้อมูลหรือความเสียหายอันเกิดจากการล่วงละเมิดโดยผู้ใช้งานอื่น ๆ

ข้อ ๑๒. มหาวิทยาลัย ทรงไว้ซึ่งสิทธิที่จะปฏิเสธการเชื่อมต่อและ/หรือการใช้งาน และทรงไว้ซึ่งสิทธิที่จะยกเลิกหรือระงับการเชื่อมต่อและ/หรือการใช้งานใดๆ ของผู้ใช้งานที่ล่วงละเมิด หรือพยายามจะล่วงละเมิดข้อกำหนดและข้อบังคับของมหาวิทยาลัย โดยไม่มีการแจ้งให้ทราบก่อนล่วงหน้า

ข้อ ๑๓. สิทธิการใช้งานเครือข่ายที่มหาวิทยาลัยมอบให้เป็นการมอบสิทธิเฉพาะบุคคลเท่านั้นผู้ใช้งานจะโอน จำหน่าย หรือแจกจ่ายสิทธินี้ให้กับผู้อื่นไม่ได้

ข้อ ๑๔. ผู้ใช้งานจะต้องแสดงสิทธิในการใช้งานคอมพิวเตอร์และเครือข่ายของตนตาม Account ที่หาวิทยาลัยมอบให้โดยกรอกข้อมูล UserName และ Password ของผู้ใช้งานก่อนใช้งานระบบคอมพิวเตอร์และเครือข่ายของมหาวิทยาลัยทุกครั้ง

ข้อ ๑๕. สิทธิการใช้งานเครือข่ายที่มหาวิทยาลัยมอบให้ผู้ใช้งานต้องเป็นผู้รับผิดชอบ ผลต่างๆ อันจะเกิดมีขึ้น รวมถึงผลเสียหายต่างๆ ที่เกิดจาก Account ผู้ใช้งานนั้นๆ เว้นแต่จะพิสูจน์ได้ว่าผลเสียหายนั้นเกิดจากการกระทำของผู้อื่น

ข้อ ๑๖. ผู้ใช้งานห้ามนำซอฟต์แวร์หรือ ฮาร์ดแวร์ใด ๆ ซึ่งจะทำให้ผู้ใช้มีสิทธิและลำดับความสำคัญในการครอบครองทรัพยากรเครื่องคอมพิวเตอร์และเครือข่ายมากกว่าผู้ใช้งานอื่น หรือทำลายระบบการจำกัดสิทธิการใช้ (License) ซอฟท์แวร์ หรือที่จะทำลายระบบการจำกัดสิทธิการใช้ (License) ซอฟท์แวร์

ข้อ ๑๗. ผู้ใช้งานต้องไม่ใช้งานข้อมูลMultimedia หรือการดาวน์โหลดข้อมูล หรือการสื่อสารข้อมูลที่ต้องอาศัยความกว้างของช่องสัญญาณ (Bandwidth) ปริมาณสูง ต่อเนื่องตลอดเวลา ซึ่งอาจเกิดผลกระทบต่อการใช้งานช่องสัญญาณผู้อื่น หากมหาวิทยาลัยตรวจพบว่าผู้มีสิทธิใช้งานข้อมูลมีพฤติกรรมดังกล่าว มหาวิทยาลัยจะตัดสิทธิการใช้งานเครือข่าย NSRU-NET บุคคลนั้น โดยไม่จำต้องแจ้งให้ทราบก่อนล่วงหน้า

ข้อ ๑๘. ผู้ใช้งานจะต้องมีแนบไฟล์ที่มีไวรัส หรือโปรแกรมที่จะสร้างความเสียหายแก่ระบบคอมพิวเตอร์และระบบเครือข่าย NSRU-NET ผ่านทางจดหมายอิเล็กทรอนิกส์เว็บบอร์ด หรือ โปรแกรมประเภท Chat ไปยังผู้รับไม่ว่าจะเป็นผู้รับแก่รายก็ตาม หากมหาวิทยาลัยตรวจพบการกระทำดังกล่าว มหาวิทยาลัยจะตัดสิทธิการใช้งานเครือข่าย NSRU-NET ของบุคคลนั้น โดยไม่จำเป็นต้องแจ้งให้ทราบก่อนล่วงหน้า

ข้อ ๑๙. ผู้มีสิทธิใช้งานข้อมูลจะต้องปฏิบัติตามระเบียบ/เงื่อนไข/นโยบาย/ข้อกำหนด/ข้อบังคับ/ประกาศ/คำนำที่มหาวิทยาลัยกำหนดไว้ และที่จะกำหนดขึ้นใหม่ในอนาคตอย่างเคร่งครัด ซึ่งจะมีผลบังคับใช้โดยไม่จำเป็นต้องแจ้งให้ผู้มีสิทธิใช้งานข้อมูลทราบก่อนล่วงหน้า

ข้อ ๒๐. ผู้ดูแลระบบมีสิทธิที่จะดำเนินการตามมาตรการหรือขอบเขตงานที่ได้รับมอบหมายจากมหาวิทยาลัย เพื่อให้เกิดประสิทธิภาพ ความเรียบร้อยของระบบเครือข่าย รวมถึงการรักษาความปลอดภัยและความเป็นส่วนตัวของแฟ้มข้อมูล เอกสารที่พิมพ์ออกมา รวมไปถึงไปรษณีย์อิเลคทรอนิคส์ของผู้มีสิทธิใช้งานข้อมูล

ข้อ ๒๑. ผู้ดูแลระบบมีสิทธิตรวจสอบแฟ้มข้อมูล และข่าวสารทุกประเภทของผู้มีสิทธิใช้งานข้อมูลตามความจำเป็น ในกรณีที่มีการแก้ไขซ่อมแซมระบบ หรือการสืบสวนเกี่ยวกับการใช้งานระบบอย่างไม่ถูกต้อง

ข้อ ๒๒. ผู้ดูแลระบบอาจจำกัดการใช้งานของผู้มีสิทธิใช้งานข้อมูลในกรณีที่ได้กระทำการใด ๆ ที่เป็นไปอย่างไม่เหมาะสม หรือผู้มีสิทธิใช้งานข้อมูลได้ลักลอบใช้ Account ของผู้อื่น

ข้อ ๒๓. ผู้ดูแลระบบมีสิทธิยุติการทำงานของโปรเซส ซึ่งสร้างภาระให้ระบบโดยไม่จำเป็นหรือเกินขนาดโดยไม่ต้องมีการแจ้งผู้มีสิทธิใช้งานข้อมูลให้ทราบก่อนล่วงหน้าได้

ข้อ ๒๔. ผู้ดูแลระบบมีสิทธิจะทำการบีบอัด เพื่อลดขนาดแฟ้มข้อมูลใด ๆ โดยไม่ต้องมีการแจ้งผู้มีสิทธิใช้งานข้อมูลล่วงหน้า

ข้อ ๒๕. ผู้ดูแลระบบมีหน้าที่ในการแจ้งให้ผู้มีสิทธิใช้งานข้อมูลทราบก่อนล่วงหน้า ถึงวันเวลาที่ต้องปิดระบบเครือข่ายเพื่อบำรุงรักษา ปรับปรุง หรือเปลี่ยนแปลงระบบเครือข่าย ซึ่งจำเป็นต้องหยุดบริการในช่วงระบบเวลาหนึ่งแต่ในกรณีฉุกเฉิน ผู้ดูแลระบบอาจจำเป็นต้องปิดระบบทันทีและจะพยายามให้ผู้มีสิทธิใช้งานข้อมูลสามารถเก็บบันทึกข้อมูลได้อย่างสมบูรณ์ก่อนที่จะดำเนินการปิดระบบ

ข้อ ๒๖. ผู้ดูแลระบบมีอำนาจที่จะเพิกถอนสิทธิการใช้งานของผู้มีสิทธิใช้งานข้อมูลที่ฝ่าฝืนข้อกำหนดตามประกาศฉบับนี้

ข้อ ๒๗. ผู้ดูแลระบบต้องไม่ให้สิทธิพิเศษอย่างหนึ่งอย่างใดแก่ผู้อื่น ยกเว้นในกรณีที่ผู้มีสิทธิใช้งานข้อมูลมีความจำเป็นต้องใช้สิทธินั้นโดยความจำเป็น โดยต้องได้รับอนุญาตจากมหาวิทยาลัยเป็นกรณีพิเศษ และให้ยกเลิกสิทธินั้นทันทีเมื่อหมดความจำเป็น

ข้อ ๒๘. ผู้ดูแลระบบสามารถใช้ดุลยพินิจในการดำเนินการปิดระบบเครือข่าย หรือบริการใด ๆ ที่มีผลกระทบต่อข้อมูลในระบบเครือข่ายการสื่อสาร โดยไม่จำเป็นต้องแจ้งผู้มีสิทธิใช้งานข้อมูลทราบก่อนล่วงหน้าได้ บทลงโทษ

ข้อ ๒๙. หากผู้มีสิทธิใช้งานข้อมูลไม่ปฏิบัติตามข้อกำหนด ที่อาจก่อให้เกิดความเสียหายต่อบุคคลอื่นหรือต่อสมบัติของทางมหาวิทยาลัยจะต้องรับโทษตามบทลงโทษดังต่อไปนี้

(๑) โทษขั้นต้น คือ ระงับสิทธิการใช้เครื่องคอมพิวเตอร์และระบบเครือข่ายชั่วคราวและ แจ้งเตือน

(๒) โทษขั้นกลาง คือ ระงับสิทธิการใช้เครื่องคอมพิวเตอร์และระบบเครือข่ายเป็นเวลา ๑ เดือน

(๓) โทษขั้นสูง คือ ระงับสิทธิการใช้เครื่องคอมพิวเตอร์และระบบเครือข่ายเป็นเวลา ๑ ภาคเรียนการศึกษา

(๔) โทษขั้นร้ายแรง คือ ระงับสิทธิการใช้เครื่องคอมพิวเตอร์และระบบเครือข่ายของมหาวิทยาลัยตลอดไปและการกระทำละเมิดซึ่งก่อให้เกิดความเสียหายต่อผู้อื่นหรือต่อ ทรัพย์สินของมหาวิทยาลัยอย่างร้ายแรงจะต้องรับโทษตามระเบียบ มหาวิทยาลัย หรือ รับโทษตามทกฎหมายโดยลำดับต่อไป หากเป็นนักศึกษามีผลให้พ้นสภาพการเป็น นักศึกษา

ข้อ ๓๐. โทษตามข้อ ๒๙(๑) - (๓) ให้หน่วยงานผู้รับผิดชอบเครือข่ายส่วนกลางเป็นผู้วินิจฉัยความผิดในเบื้องต้นตามลำดับความเหมาะสม ส่วนโทษตามข้อ ๒๙ (๔) ให้ผู้บริหารระบบเครือข่ายพิจารณาและเสนอมหาวิทยาลัยสั่งลงโทษ

ประกาศ ณ วันที่ ๑ พฤศจิกายน พ.ศ. ๒๕๕๒

(ผู้ช่วยศาสตราจารย์บัญญัติ ชำนาญกิจ)
รองอธิการบดี ปฏิบัติราชการแทน
อธิการบดีมหาวิทยาลัยราชภัฏนครสวรรค์

สาระน่ารู้

- ❑ อาจารย์ที่ปรึกษา
- ❑ ขั้นตอนปฏิบัติการลงทะเบียน
- ❑ การลงทะเบียนรายวิชา
- ❑ ขั้นตอนการเลือกวิชาเลือกเสรี
- ❑ การเลือกรายวิชาหมวดวิชาศึกษาทั่วไปทาง Internet
- ❑ การลงทะเบียนช้ากว่ากำหนด
- ❑ การขอเพิ่มวิชา
- ❑ การขอถอนวิชา
- ❑ การขอยกเลิกวิชาเรียน
- ❑ การขอโอนผลการเรียน
- ❑ การขอโอนผลการเรียนผู้ที่สำเร็จการศึกษาระดับปริญญาตรี
- ❑ การขอยกเว้นรายวิชา
- ❑ การขอยกเว้นรายวิชาในหมวดวิชาศึกษาทั่วไปผู้ที่สำเร็จการศึกษาระดับปริญญาตรี
- ❑ ขั้นตอนการดำเนินการยื่นคำร้องขอเลื่อนการเข้ารับการประเมินผลปลายภาคการศึกษา
- ❑ ขั้นตอนการดำเนินการยื่นคำร้องขอรับการประเมินผลปลายภาคการศึกษา
- ❑ การลาพักการเรียน
- ❑ นักศึกษาขอย้ายสถานศึกษา
- ❑ เกณฑ์การสำเร็จการศึกษา
- ❑ สาระน่ารู้เกี่ยวกับขั้นตอนการปฏิบัติงานของกลุ่มงานทะเบียนและประมวลผล

อาจารย์ที่ปรึกษา

อาจารย์ที่ปรึกษา มีความจำเป็นอย่างยิ่งต่อการจัดการศึกษาในระดับการเรียนระดับอุดมศึกษา โดยเฉพาะอย่างยิ่งสำหรับนักศึกษาภาค กศ.บป. ซึ่งจะเห็นว่ามีการกำหนดไว้ในข้อบังคับของสภาการฝึกหัดครู ว่าด้วยการจัดการศึกษาสำหรับบุคลากรประจำการ พ.ศ. 2536 ข้อ 4 และข้อ 9

สิ่งที่สถาบันคาดหวัง

1. นักศึกษาสามารถขอคำปรึกษา ได้สะดวก ทั่วถึงทุกคน และตลอดเวลาการศึกษาอยู่ในมหาวิทยาลัย
2. นักศึกษาได้รับความช่วยเหลือในเรื่องต่อไปนี้

2.1 ด้านวิชาการ

2.1.1 การลงทะเบียนและการชำระเงิน

- ❑ แนะนำวิธีการลงทะเบียนและชำระเงิน
- ❑ ให้คำปรึกษาแนะนำการเลือกวิชาเรียน
- ❑ ให้คำปรึกษาแนะนำ ตรวจสอบเกี่ยวกับระเบียบวิธีการยกเลิก - เพิ่ม - ถอน - การโอนและการยกเว้นรายวิชาเรียน
- ❑ การลา, การขาดสอบและอื่น ๆ ที่เกี่ยวข้อง
- ❑ ตรวจสอบ ติดตามผล เก็บหลักฐานเกี่ยวกับการลงทะเบียน การชำระเงินของนักศึกษา (ควบคู่กับฝ่ายทะเบียนและฝ่ายการเงิน)
- ❑ ทำระเบียนสะสมควบคู่กับฝ่ายทะเบียน

2.1.2 การเรียนการสอน

- ❑ แนะนำวิธีการเรียน การประพฤติปฏิบัติตนในระหว่างเรียน
- ❑ แนะนำแหล่งวิชาการ นวัตกรรมต่าง ๆ
- ❑ ประสานงานกับอาจารย์ที่ปรึกษาอื่น ๆ ในการจัดกิจกรรมที่ส่งเสริมสมรรถภาพในการปฏิบัติงานอาชีพของนักศึกษา
- ❑ แจ้งภาควิชา คณะ ในกรณีที่มีปัญหาด้านการเรียนการสอน
- ❑ ตรวจสอบรายวิชาเรียน และโครงสร้างหลักสูตรของนักศึกษาก่อนสำเร็จการศึกษา

2.2 หน้าที่ด้านแนะแนว - กิจกรรม

- ❑ ให้ความร่วมมือในการรับรายงานตัวของนักศึกษา
- ❑ เข้าร่วมการปฐมนิเทศ ปัจฉิมนิเทศ
- ❑ จัดปฐมนิเทศนักศึกษาในกลุ่มที่ตนทำหน้าที่เป็นอาจารย์ที่ปรึกษา
- ❑ กำหนดเวลาและสถานที่ที่นักศึกษาจะพบได้เสมอ

- ส่งเสริม สนับสนุนให้มีการจัดกิจกรรมเพื่อสร้างความสัมพันธ์อันดีระหว่างนักศึกษามหาวิทยาลัยราชภัฏนครสวรรค์และชุมชน
- จัดกิจกรรมเพื่อสร้างคุณภาพ จริยธรรมและวัฒนธรรม ให้ข้อคิดเห็นแนวทางในการประกอบอาชีพของนักศึกษา

2.3 หน้าที่ในการบริหารงาน

- เป็นตัวแทนมหาวิทยาลัยราชภัฏนครสวรรค์ในการพบนักศึกษา เพื่อทำความเข้าใจกับนักศึกษาในเรื่องปรัชญา นโยบาย ระเบียบ ข้อบังคับ ข้อกำหนดของมหาวิทยาลัยที่นักศึกษาต้องปฏิบัติ
- เป็นผู้นำนักศึกษาในการริเริ่ม หรือจัดกิจกรรมต่าง ๆ อันจะทำให้เกิดประโยชน์แก่สังคม เสริมสร้างคุณธรรม จริยธรรม ความมีวินัยและวัฒนธรรมอันดี

ทั้งหมดนี้เพื่อให้นักศึกษาเรียนอยู่ในมหาวิทยาลัยด้วยความสุข ไม่มีความคับข้องใจ รักและภาคภูมิใจในมหาวิทยาลัยของเรา

ขั้นตอนปฏิบัติการลงทะเบียน

1. วัตถุประสงค์

1.1 เพื่อให้กระบวนการลงทะเบียน การเพิ่มถอนรายวิชา การชำระค่าธรรมเนียม ให้มีประสิทธิภาพ

1.2 เพื่อให้เจ้าหน้าที่ฝ่ายทะเบียน ฝ่ายการเงิน คณาจารย์ อาจารย์ที่ปรึกษาและนักศึกษา ได้ยึดถือเป็นขั้นตอนในการปฏิบัติงาน และการดำเนินงานอย่างเป็นระบบ

1.3 เพื่อให้การบริการด้านการลงทะเบียน การเพิ่มถอนและการชำระค่าธรรมเนียม เป็นที่พึงพอใจของนักศึกษา คณาจารย์ อาจารย์ที่ปรึกษาและผู้ที่เกี่ยวข้อง

2. ขอบข่าย

ครอบคลุมการเตรียมข้อมูล เอกสารการลงทะเบียน การจัดโปรแกรมวิชา หมู่เรียน การชำระเงินค่าธรรมเนียม ค่าลงทะเบียนรายวิชาและการทำประวัตินักศึกษา

3. คำจำกัดความ

3.1 เอกสาร นว.1 หมายถึง เอกสารที่แสดงรายวิชาจากแผนการเรียน ภาคเรียนที่จะลงทะเบียนเรียน

3.2 เอกสาร นว.2 หมายถึง บัตรฝนรหัสสำหรับให้นักศึกษาฝนรหัสรายวิชาที่จะลงทะเบียนเรียนตามแผนการเรียน

3.3 เอกสาร นว.22 หมายถึง บัตรฝนรหัสสำหรับให้นักศึกษาฝนรหัสรายวิชา ที่จะลงทะเบียนเรียนนอกแผนการเรียน หรือการเพิ่ม - ถอนรายวิชา

3.4 เอกสาร นว.3 หมายถึง ใบแจ้งการชำระเงินลงทะเบียนและใบเสร็จรับเงิน

3.5 เอกสาร นว.3ข หมายถึง ใบแจ้งการชำระเงินลงทะเบียนและใบเสร็จรับเงิน สำหรับการลงทะเบียนนอกแผนการเรียน หรือการลงทะเบียนเพิ่ม - ถอนรายวิชา

4. หน้าที่ความรับผิดชอบ

ฝ่ายทะเบียนและประมวลผล จัดเตรียมแผนงานการลงทะเบียนต่าง ๆ เพื่อทำหน้าที่การรับลงทะเบียนให้ชัดเจน จัดเตรียมข้อมูลการลงทะเบียนต่าง ๆ เช่น แผนการลงทะเบียน ปฏิทินการลงทะเบียน การรับจ่ายเอกสารการลงทะเบียน การประมวลผลการลงทะเบียนของนักศึกษาทั้งหมด รวมถึงการทำสถิตินักศึกษาทุกชั้นปีทุกประเภท

5. วิธีการปฏิบัติ

5.1 การลงทะเบียนในแผนสำหรับนักศึกษาเข้าใหม่ ที่ศึกษาอยู่ภายในมหาวิทยาลัยราชภัฏนครสวรรค์ ภาคเรียนแรก

ผู้ปฏิบัติ

ฝ่ายทะเบียนและประมวลผล

ขั้นตอนการทำงาน

1. จัดทำคู่มือนักศึกษา สำหรับนักศึกษาและอาจารย์ที่ปรึกษาใช้อ้างอิงตลอดหลักสูตร
2. จัดทำบัญชีรายชื่อนักศึกษาทุกโปรแกรมวิชา หมู่เรียน
3. จัดทำเอกสารแจ้งรายวิชาประจำภาคเรียนที่นักศึกษาจะลงทะเบียนเรียน (นว.1) ให้นักศึกษาหมู่เรียนละ 1 ชุด
4. ฝ่ายทะเบียน ฯ ทำการประมวลผลการลงทะเบียนของนักศึกษาสำหรับภาคเรียนแรก โดยยึดตามแผนการเรียนของนักศึกษาและพิมพ์แบบฟอร์ม การลงทะเบียน (นว.3) ให้นักศึกษา
5. ฝ่ายทะเบียนและประมวลผลแจกแบบฟอร์มการลงทะเบียน (นว.3) ให้นักศึกษา เพื่อให้นักศึกษานำไปชำระเงินที่ฝ่ายการเงินหรือธนาคาร ตามวันและเวลาที่กำหนด
6. นักศึกษานำแบบฟอร์มการลงทะเบียน (นว.3) ไปชำระเงินที่ธนาคารตามวันและเวลาที่กำหนด

5.2 การลงทะเบียนในแผนสำหรับนักศึกษาเข้าใหม่ ที่ศึกษาอยู่ภายในมหาวิทยาลัยราชภัฏนครสวรรค์ ภาคเรียนถัดไป

ผู้ปฏิบัติ

ฝ่ายทะเบียนและประมวลผล

ขั้นตอนการทำงาน

1. จัดทำคู่มือนักศึกษา สำหรับนักศึกษาและอาจารย์ที่ปรึกษาใช้อ้างอิงตลอดหลักสูตร
2. จัดทำบัญชีรายชื่อนักศึกษาทุกโปรแกรมวิชา หมู่เรียน
3. จัดทำข้อมูลรายวิชาประจำภาคเรียนที่นักศึกษาจะลงทะเบียนเรียน โดยยึดตามแผนการเรียนของนักศึกษา ไว้ที่เวปไซต์กลุ่มงานทะเบียน ฯ http://regis.nsru.ac.th
4. นักศึกษาเข้าเลือกรายวิชาที่จะลงทะเบียนในเวปไซต์ http://regis.nsru.ac.th ตามวันและเวลาที่กำหนด
5. กลุ่มงานทะเบียน ฯ ทำการประมวลผลการเลือกลงทะเบียนของนักศึกษาและพิมพ์แบบฟอร์มการลงทะเบียน (นว.3) ให้นักศึกษา
6. กลุ่มงานทะเบียนและประมวลผลแจกแบบฟอร์มการลงทะเบียน (นว.3) ให้นักศึกษา เพื่อให้นักศึกษานำ ไปชำระเงินที่ฝ่ายการเงินหรือธนาคาร ตามวันและเวลาที่กำหนด
7. นักศึกษานำแบบฟอร์มการลงทะเบียน (นว.3) ไปชำระเงินที่ฝ่ายการเงินหรือธนาคาร ตามวันและเวลาที่กำหนด

5.3 การลงทะเบียนในแผนสำหรับนักศึกษาศูนย์ให้การศึกษาต่าง ๆ

ผู้ปฏิบัติ

กลุ่มงานทะเบียนและประมวลผล

ขั้นตอนการทำงาน

1. จัดทำคู่มือนักศึกษา สำหรับนักศึกษาและอาจารย์ที่ปรึกษาใช้อ้างอิงตลอดหลักสูตร
2. จัดทำบัญชีรายชื่อนักศึกษาทุกโปรแกรมวิชา หมู่เรียน
3. จัดทำเอกสารแจ้งรายวิชาประจำภาคเรียน ที่นักศึกษาจะลงทะเบียนเรียน (นว.1) ให้นักศึกษาหมู่เรียนละ 1 ชุด
4. นักศึกษารับเอกสารแจ้งรายวิชาประจำภาคเรียน ที่นักศึกษาจะลงทะเบียนเรียน (นว.1) และบัตรฝนรหัส (นว.2) เพื่อนำไปฝนรหัสอ้างอิงรายวิชาที่จะลงทะเบียนเรียนที่คณะ
5. นักศึกษาพบอาจารย์ที่ปรึกษา เพื่อขอคำแนะนำในการลงทะเบียนเรียน
6. อาจารย์ที่ปรึกษาตรวจสอบความถูกต้องของบัตรฝนรหัส (นว.2) ของนักศึกษา ลงลายมือชื่อกำกับทุกใบ และรวบรวมส่ง ฝ่ายทะเบียน และประมวลผลตามวัน เวลาที่กำหนด
7. กลุ่มงานทะเบียนและประมวลผล ตรวจนับและลงทะเบียนรับเอกสาร รวบรวมบัตรฝนรหัส (นว.2) ทั้งหมดที่นักศึกษาส่งมา
8. บัตรฝนรหัส (นว.2) เข้าเครื่องอ่านบัตร ทำการประมวลผลการลงทะเบียนของนักศึกษาประจำภาคเรียน และพิมพ์แบบฟอร์มการลงทะเบียน (นว.3)
9. กลุ่มงานทะเบียนและประมวลผลแจกแบบฟอร์มการลงทะเบียน (นว.3) ให้นักศึกษา เพื่อให้นักศึกษานำไปชำระเงินที่ธนาคาร ตามวันและเวลาที่กำหนด
10. นักศึกษานำแบบฟอร์มการลงทะเบียน (นว.3) ไปชำระเงินที่ธนาคาร ตามวันและเวลาที่กำหนด

5.4 การลงทะเบียนเรียนนอกแผน (การเพิ่ม - ถอน)

ผู้ปฏิบัติ

ฝ่ายทะเบียนและประมวลผล

ขั้นตอนการทำงาน

1. นักศึกษาเขียนคำร้องขอลงทะเบียนเรียนนอกแผน (เพิ่ม - ถอน) ที่คณะที่ตนเองศึกษาอยู่
2. หากจำนวนหน่วยกิตไม่เกินที่มหาวิทยาลัยกำหนด ให้คณะอนุมัติได้เลย หากเกินให้เสนอเรื่องขออนุมัติที่สำนักส่งเสริมวิชาการและงานทะเบียน
3. เมื่อคณะอนุมัติให้ลงทะเบียนเรียนนอกแผนได้แล้ว ให้นักศึกษามาซื้อบัตรฝนรหัส ลงทะเบียนเพิ่ม - ถอน (นว.22) ที่สำนักส่งเสริมวิชาการและงานทะเบียน
4. นักศึกษาส่งใบคำร้องขอเรียนนอกแผน พร้อมบัตรฝนรหัสลงทะเบียนเรียนเพิ่ม - ถอน (นว.22) ที่ฝ่ายทะเบียนและประมวลผล

5. กลุ่มงานทะเบียนและประมวลผลนำบัตรฝนรหัส (นว.22) เข้าเครื่องอ่านบัตรทำการประมวลผลการลงทะเบียนเพิ่ม - ถอน ของนักศึกษาประจำภาคเรียน พิมพ์แบบฟอร์มการลงทะเบียน (นว.3ข) และนัดนักศึกษามารับแบบฟอร์มการลงทะเบียน (นว.3ข)

6. ฝ่ายทะเบียนและประมวลผลแจกแบบฟอร์มการลงทะเบียน (นว.3ข) ให้นักศึกษา เพื่อให้นักศึกษานำไปชำระเงินที่ฝ่ายการเงิน ตามวันและเวลาที่กำหนด

7. นักศึกษานำใบแจ้งการชำระเงินลงทะเบียน (นว.3ข) ไปชำระเงินที่ฝ่ายการเงิน ตามวันเวลาที่กำหนด

8. อาจารย์สามารถพิมพ์ใบรายชื่อนักศึกษาที่ลงทะเบียนเรียนตามกลุ่มต่าง ๆ (นว.4) ได้จากเว็ปไซต์ http://regis.nsru.ac.th หัวข้อ ข้อมูลสำหรับอาจารย์

5.5 การลงทะเบียนล่าช้า สำหรับนักศึกษาที่ศึกษาอยู่ภายในมหาวิทยาลัยราชภัฏนครสวรรค์

ผู้ปฏิบัติ

ฝ่ายทะเบียนและประมวลผล

ขั้นตอนการทำงาน

ในกรณีที่นักศึกษาไม่ลงทะเบียนผ่านเวปไซต์ตรงตามกำหนดเวลา นักศึกษาจะต้องยื่นคำร้องทั่วไปขอเลือกรายวิชาลงทะเบียนต่อกลุ่มงานทะเบียนและประมวลผล โดยมีขั้นตอนดังนี้

1. นักศึกษาเขียนคำร้องขอลงทะเบียนล่าช้า นำเสนอให้อาจารย์ที่ปรึกษาลงนาม
2. นักศึกษานำใบคำร้องขอลงทะเบียนล่าช้าส่งที่ฝ่ายทะเบียนและประมวลผล
3. ฝ่ายทะเบียน ฯ เสนอคำร้องไปที่รองอธิการบดีฝ่ายวิชาการ อนุญาต
4. เมื่ออนุญาตแล้วจึงจะสามารถมาเลือกรายวิชาที่จะลงทะเบียนผ่านอินเทอร์เน็ตได้
5. กลุ่มงานทะเบียนฯ จะนัดวันมารับใบ นว.3 เพื่อให้นักศึกษานำไปชำระเงินที่ฝ่ายการเงิน ตามวันและเวลาที่กำหนด
6. นักศึกษานำแบบฟอร์มการลงทะเบียน (นว.3) ไปชำระเงินที่ฝ่ายการเงิน ตามวันและเวลาที่กำหนด

5.6 การผ่อนผันการชำระเงินค่าลงทะเบียน

ผู้ปฏิบัติ

กลุ่มงานทะเบียนและประมวลผล

ขั้นตอนการทำงาน

1. ในกรณีที่นักศึกษาไม่ชำระเงินลงทะเบียนตามระยะเวลาที่กำหนด หากไม่เกินกำหนดเวลาที่มหาวิทยาลัยฯ ประกาศให้ชำระเงินลงทะเบียนล่าช้า (มหาวิทยาลัยฯ จะประกาศเป็นรายภาคเรียน) ให้นักศึกษายื่นคำร้องขอชำระเงินลงทะเบียน นำเสนอให้อาจารย์ที่ปรึกษาลงนามนักศึกษานำคำร้องยื่นที่กลุ่มงานทะเบียนลงนาม พร้อมนำใบ นว.3 ไปชำระเงินที่ฝ่ายการเงินโดยต้องเสียค่าปรับการลงทะเบียนล่าช้าตามข้อกำหนดของมหาวิทยาลัยฯ

2. หากเกินกำหนดที่มหาวิทยาลัยฯ ประกาศให้ชำระเงินลงทะเบียนล่าช้านักศึกษาต้องยื่นคำร้องขอผ่อนผันการลงทะเบียนโดยมีขั้นตอนดังนี้

2.1 นักศึกษาเขียนคำร้องขอผ่อนผันการชำระเงินลงทะเบียนล่าช้านำเสนอให้อาจารย์ที่ปรึกษาลงนาม

2.2 นักศึกษานำใบคำร้องขอผ่อนผันการชำระเงินลงทะเบียนล่าช้า นำเสนอให้อาจารย์ผู้สอนทุกรายวิชาที่จะชำระเงินลงทะเบียนเรียนลงนาม แล้วส่งคำร้องที่กลุ่มงานทะเบียนและประมวลผล

2.3 ฝ่ายทะเบียนเสนอคำร้องไปที่รองอธิการบดีฝ่ายวิชาการ อนุญาต

2.4 เมื่ออนุญาตแล้วจึงจะสามารถนำใบแจ้งการชำระเงินลงทะเบียน (นว.3) ไปชำระเงินค่าธรรมเนียมการลงทะเบียนได้ที่ฝ่ายการเงิน และจะต้องเสียค่าปรับ การลงทะเบียนล่าช้าตามข้อกำหนดของทางมหาวิทยาลัย ฯ

แนวปฏิบัติในการลงทะเบียนสำหรับนักศึกษาระดับปริญญาตรี

เพื่อให้การลงทะเบียนเรียนรายวิชาของนักศึกษาระดับปริญญาตรี เป็นไปตามระเบียบมหาวิทยาลัยราชภัฏนครสวรรค์ ว่าด้วยการจัดการศึกษาระดับปริญญาตรี พ.ศ. 2550 และสอดคล้องกับมาตรา 9 แห่งพระราชบัญญัติมหาวิทยาลัยราชภัฏ พ.ศ. 2547 มหาวิทยาลัยราชภัฏนครสวรรค์จึงประกาศแนวปฏิบัติในการลงทะเบียนสำหรับนักศึกษาระดับปริญญาตรี ไว้ดังต่อไปนี้

1. นักศึกษาทั้งภาคปกติ และ ภาค กศ.บป. ต้องลงทะเบียนเรียนรายวิชาตามระยะเวลาที่กำหนดไว้ในกำหนดกิจกรรมวิชาการของภาคการศึกษานั้นๆ

2. นักศึกษาที่ไม่ลงทะเบียนตามกำหนดเวลากิจกรรมวิชาการ ต้องปฏิบัติดังนี้

(1) นักศึกษาต้องยื่นคำร้องขอยืนยันการลงทะเบียนรายวิชา (กรณีชำระเงินลงทะเบียนเรียนเกินเวลาเสียค่าปรับที่กำหนด) ภายใน 7 วัน นับจากวันสุดท้ายของการชำระเงินค่าลงทะเบียนหลักกำหนด ทั้งนี้ต้องระบุเหตุผลความจำเป็นอย่างชัดเจนพร้อมแนบหนังสือรับรองจากผู้ปกครอง และระบุวันที่สามารถชำระเงินค่าลงทะเบียนได้

(2) หากนักศึกษาไม่ปฏิบัติตาม ข้อ (1) มหาวิทยาลัยจะถอนชื่อจากฐานข้อมูลการจองรายวิชาซึ่งนักศึกษาจะไม่สามารถเข้าสอบปลายภาคการศึกษานั้น ๆ ได้ และนักศึกษาจะไม่สามารถขอลงทะเบียนย้อนหลังได้

การลงทะเบียนรายวิชา

เฉพาะนักศึกษาที่ศึกษาอยู่ภายในมหาวิทยาลัยราชภัฏนครสวรรค์ <u>เข้าใหม่ภาคเรียนแรก</u>

กลุ่มงานทะเบียนและประมวลผลจะทำการพิมพ์ นว.3 จากแผนการเรียนของนักศึกษา

↓

หัวหน้าห้องมารับใบ นว.3 ที่กลุ่มงานทะเบียนและประมวลผล ตามวันและเวลาที่กำหนด

↓

นักศึกษานำใบ นว.3 ไปชำระเงิน ที่ฝ่ายการเงินหรือธนาคาร ตามวันและเวลาที่มหาวิทยาลัยฯ กำหนด

ถ้ารายวิชาใดตรงกับรายวิชาที่เคยเรียนมาแล้ว ให้ยื่นคำร้องขอถอนรายวิชาภายใน 20 วันหลังจากชำระเงินลงทะเบียนตามประกาศในปฏิทินกิจกรรมวิชาการ นักศึกษาจะได้รับเงินค่าหน่วยกิตในรายวิชาที่ถอนคืน หากมีความประสงค์จะขอเพิ่มรายวิชา ก็ให้ยื่นคำร้องขอเพิ่มรายวิชาตามกำหนดในปฏิทินกิจกรรมวิชาการ

ถ้าชำระเงินหลังจากวันเวลาที่ทางมหาวิทยาลัยฯ กำหนด จะถูกปรับตามอัตราที่มหาวิทยาลัยฯ กำหนดดังนี้

- ภาคปกติ วันละ 20 บาท
- ภาค กศ.บป. วันละ 30 บาท

เฉพาะนักศึกษาที่ศึกษาอยู่ภายในมหาวิทยาลัยราชภัฏนครสวรรค์ <u>ภาคเรียนถัดไป</u>

จัดทำข้อมูลรายวิชาประจำภาคเรียนที่นักศึกษาจะลงทะเบียนเรียน โดยยึดตามแผนการเรียนของนักศึกษาไว้ที่เว็ปไซต์กลุ่มงานทะเบียนฯ

↓

นักศึกษาเข้าเลือกรายวิชาที่จะลงทะเบียนในเว็ปไซต์ http://regis.nsru.ac.th ตามวันและเวลาที่กำหนด

↓

กลุ่มงานทะเบียนฯ จะทำการพิมพ์ นว.3 จากรายวิชาที่นักศึกษาได้เลือกทางอินเทอร์เน็ต

↓

หัวหน้าห้องมารับใบ นว.3 ที่กลุ่มงานทะเบียนฯ ตามวันและเวลาที่กำหนด

↓

นักศึกษานำใบ นว.3 ไปชำระเงินที่ธนาคาร ตามวันและเวลาที่มหาวิทยาลัยฯ กำหนด

ถ้ารายวิชาใดตรงกับรายวิชาที่เคยเรียนมาแล้ว ให้ยื่นคำร้องขอถอนรายวิชาภายใน 20 วันหลังจากชำระเงินลงทะเบียนตามประกาศในปฏิทินกิจกรรมวิชาการ นักศึกษาจะได้รับเงินค่าหน่วยกิตในรายวิชาที่ถอนคืน หากมีความประสงค์จะขอเพิ่มรายวิชา ก็ให้ยื่นคำร้องขอเพิ่มรายวิชาตามกำหนดในปฏิทินกิจกรรมวิชาการ

ถ้าชำระเงินหลังจากวันเวลาที่ทางมหาวิทยาลัยฯ กำหนด จะถูกปรับตามอัตราที่มหาวิทยาลัยฯ กำหนดดังนี้

- ภาคปกติ วันละ 20 บาท
- ภาค กศ.บป. วันละ 30 บาท

การลงทะเบียนรายวิชา

สำหรับนักศึกษาที่ศึกษาอยู่ศูนย์ให้การศึกษาต่าง ๆ ภายนอกมหาวิทยาลัย

สำนักส่งเสริมวิชาการ ส่งใบ นว.1 และ นว.2 ให้คณะ

↓

นักศึกษาพบอาจารย์ที่ปรึกษาเพื่อรับใบ นว.1 และฝนรหัสอ้างอิงรายวิชาที่จะลงทะเบียนใน นว.2 และให้อาจารย์ที่ปรึกษาตรวจสอบและลงนาม

← ถ้ารายวิชาใดตรงกับรายวิชาที่เคยเรียนมาแล้วที่สามารถโอนหรือยกเว้นได้ ไม่ต้องฝนรหัสมา

↓

หัวหน้าห้องรวบรวม นว.2 ส่งผู้ประสานงานศูนย์ฯ เพื่อนำส่งกลุ่มงานทะเบียนฯ

↓

ฝ่ายทะเบียนฯ ประมวลผล จัดพิมพ์ และส่งใบ นว.3 ให้ผู้ประสานงานศูนย์ฯ เพื่อนำไปให้นักศึกษา

↓

หัวหน้าห้องรับใบ นว.3 ที่ผู้ประสานงานศูนย์ฯ

↓

นักศึกษานำใบ นว.3 ไปชำระเงินที่ธนาคารตามวันและเวลาที่มหาวิทยาลัยฯ กำหนด

← ถ้าชำระเงินหลังจากวันเวลาที่ทางมหาวิทยาลัยฯ กำหนด จะถูกปรับตามอัตราที่มหาวิทยาลัยฯ กำหนดดังนี้

- ภาคปกติ วันละ 20 บาท
- ภาค กศ.บป. วันละ 30 บาท

ขั้นตอนการเลือกวิชาเลือกเสรี

1. **ศึกษาระเบียบ** ตรวจสอบผลการเรียนของนักศึกษา และตรวจดูกลุ่มนักศึกษาที่มีสิทธิเลือกวิชาเลือกเสรีที่ http://regis.nsru.ac.th/

2. **ดำเนินการเลือกรอบแรก**ทางอินเตอร์เน็ต ซึ่งนักศึกษาต้องทราบ Password ของตัวเองโดยเฉพาะ วัน / เดือน / ปีเกิดด้วย http://regis.nsru.ac.th/

3. **ตรวจดูผลการเลือกรอบแรก**ทางอินเตอร์เน็ต และป้ายประกาศที่คณะของนักศึกษา ถ้าผลการเลือกรอบแรกมีจำนวนไม่ครบห้อง รายวิชานั้นจะเปิดไม่ได้ โดยพิจารณาห้องละไม่น้อยกว่า 30 คน **ถ้ารายวิชานั้นเปิดไม่ได้นักศึกษาต้องเลือกใหม่รอบสอง**

4. **การเลือกรอบสอง** นักศึกษาที่มีปัญหาเปิดวิชาเลือกเสรีไม่ได้ ให้นักศึกษาถอนวิชาเลือกเสรีเดิมที่เลือกไว้ในรอบแรกออกก่อน จึงจะสามารถเลือกรายวิชาเฉพาะที่เปิดได้ในรอบแรกทางอินเตอร์เน็ต

5. **ตรวจสอบผลการเลือกครั้งที่ 2** ทางอินเตอร์เน็ต และป้ายประกาศสำนักส่งเสริมวิชาการและงานทะเบียน หากเกิดปัญหาการเลือก ให้ติดต่อสำนักส่งเสริมวิชาการและงานทะเบียน

สำนักส่งเสริมวิชาการและงานทะเบียน

การยืนยันตัวเพื่อรับรหัสผ่านสำหรับนักศึกษา V.2

http://regis.nsru.ac.th

ก่อนที่นักศึกษาจะเข้าใช้ระบบงานต่าง ๆ นักศึกษาจะต้องมีรหัสผ่านเพื่อที่จะเข้าไปใช้งานก่อน ซึ่งรหัสผ่านชุดนี้นักศึกษาสามารถใช้งานกับทุกระบบงานในเว็บไซต์ห้องทะเบียน เช่น ระบบงานสารสนเทศสำหรับนักศึกษา การจองรายวิชา การประเมินการสอนอาจารย์ เป็นต้น โดยจะต้องเข้าไปยืนยันตัวตน เพื่อกำหนดรหัสผ่านของตนเอง โดยมีขั้นตอนดังนี้

1. เข้าไปที่เว็บไซต์ห้องทะเบียน (http://regis.nsru.ac.th)

2. คลิกที่ **ระบบงานสำหรับนักศึกษารหัส 46 เป็นต้นมา** โปรแกรมจะแสดงข้อมูลหน้าสำหรับให้นักศึกษา Login

3. หากนักศึกษายังไม่มีรหัสผ่านนักศึกษาจะต้องยืนยันตัวตนก่อน โดยการคลิกที่ **ยืนยันตัวตนเพื่อการใช้งาน <- คลิกที่นี่**

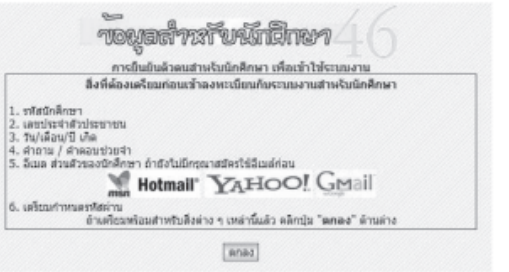

4. โปรแกรมจะแสดงคำแนะนำที่นักศึกษาจะต้องเตรียมเพื่อใช้ในการยืนยันตัวตน

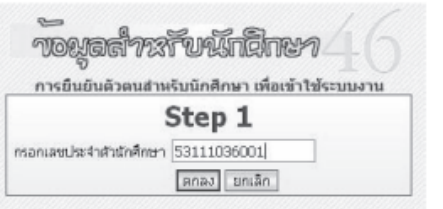

5. ให้นักศึกษากรอกรหัสประจำตัวนักศึกษาของตนเองให้ถูกต้อง จากนั้นคลิกปุ่ม **ตกลง**

5.1 หากมีข้อมูลการยืนยันตัวตนแล้วโปรแกรมจะแสดงข้อมูลว่าได้ยืนยันตัวตนแล้ว และจะไม่อนุญาตให้ยืนยันตัวตนอีก ให้คลิกที่ปุ่ม **กลับหน้าหลัก**

5.2 หากกรอกรหัสนักศึกษาไม่ถูกต้อง โปรแกรมจะแจ้งให้ทราบ

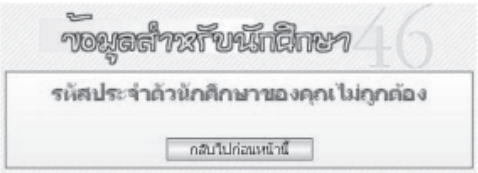

5.3 หากเป็นการยืนยันตัวตนครั้งแรก โปรแกรมจะแสดงข้อมูล จากนั้นคลิกที่ปุ่ม **ตกลง**

6. โปรแกรมจะแสดงหน้าจอให้กรอกเลขประจำตัวประชาชน 13 หลัก ให้นักศึกษากรอกให้ครบถ้วนโดยไม่ต้องเว้นวรรค จากนั้นคลิกปุ่ม **ตกลง**

7. โปรแกรมจะทำการตรวจสอบว่าเลขประจำตัวประชาชนถูกต้องตามรูปแบบหรือไม่ ถ้าถูกต้องโปรแกรมจะแสดงดังภาพ แล้วคลิกปุ่ม **ตกลง**

ถ้าข้อมูลการตรวจสอบเลขประจำตัวประชาชนไม่ถูกต้องโปรแกรมจะแจ้งให้ทราบ

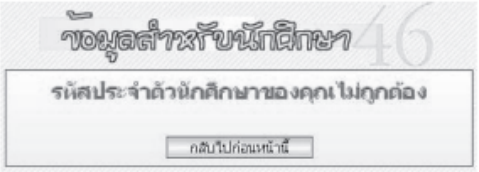

ถ้าข้อมูลการตรวจสอบเลขประจำตัวประชาชนถูกต้อง คลิก ตกลง

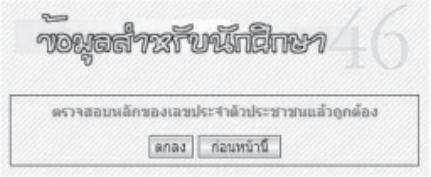

8. โปรแกรมจะแสดงหน้าจอเพื่อให้กรอกวัน-เดือน-ปี เกิด นักศึกษาจะต้องกรอกให้ตรงกับหลักฐานที่นำส่งในวันรายงานตัว จากนั้นคลิกที่ปุ่ม **ตกลง**

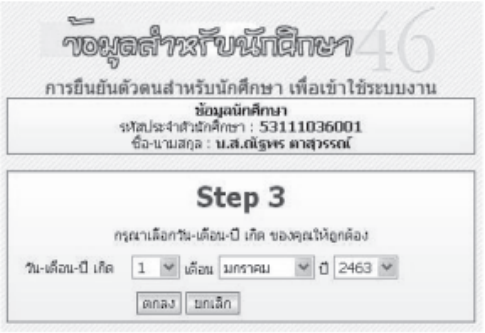

ถ้าข้อมูลวันเดือนปีเกิดไม่ถูกต้องโปรแกรมจะแจ้งให้ทราบ

9. เมื่อนักศึกษากรอกวันเดือนปีเกิดตรงกับฐานข้อมูลแล้ว โปรแกรมจะแสดงข้อความให้ทราบ จากนั้นคลิกปุ่ม **ตกลง**

10. จากนั้นโปรแกรมจะให้กำหนดคำถามและคำตอบช่วยจำ เพื่อไว้ใช้ในกรณีที่นักศึกษาลืมรหัสผ่าน ให้นักศึกษากำหนดคำถามและคำตอบที่นักศึกษากำหนดเอง และให้จำคำตอบไว้ด้วย *** ห้ามลืมคำตอบช่วยจำ จากนั้นคลิกปุ่ม **ตกลง**

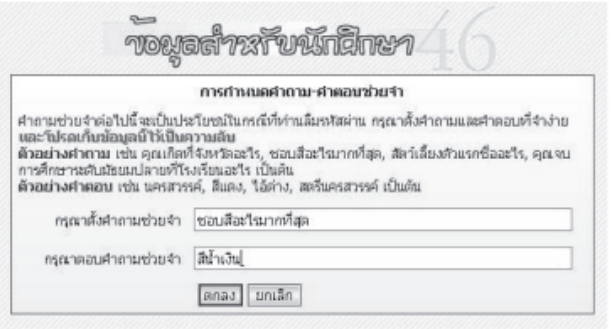

11. จากนั้นโปรแกรมจะแสดงข้อความว่า คุณจะต้องเปลี่ยนรหัสผ่าน จากนั้นคลิกปุ่ม **ตกลง**

12. โปรแกรมจะแสดงหน้าจอให้พิมพ์อีเมลส่วนตัวของนักศึกษา และกำหนดรหัสผ่าน นักศึกษาจะต้องพิมพ์อีเมลและรหัสผ่านให้เหมือนกัน 2 ครั้ง แล้วจำไว้ให้ดี เพราะเป็นรหัสผ่านที่นักศึกษาจะต้องใช้ในเว็บไซต์ห้องทะเบียน จากนั้นคลิกที่ปุ่ม **ตกลง**

หมายเหตุ อีเมลจะต้องพิมพ์ให้ถูกต้องและใช้ได้จริงและห้ามซ้ำกับในระบบที่มีผู้อื่นใช้อยู่แล้ว

13. หากพิมพ์อีเมลและรหัสผ่านถูกต้อง โปรแกรมจะแสดงข้อความให้ทราบ จากนั้นคลิกปุ่ม **ตกลง**

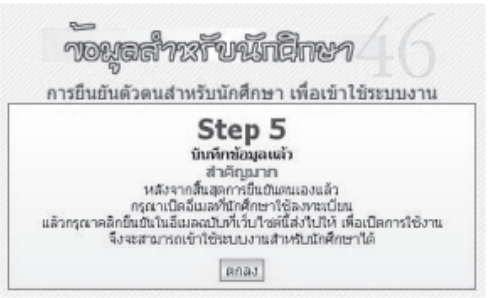

14. โปรแกรมจะแจ้งให้ทราบว่าจะส่งอีเมล์จากระบบไปยังอีเมลที่ลงทะเบียนไว้

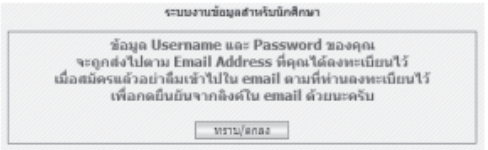

15. โปรแกรมจะส่งอีเมล์จากระบบไปยังอีเมลที่ลงทะเบียนไว้

16. ให้ท่านไปยังอีเมล์ที่ลงทะเบียนไว้ ระบบจะส่งจดหมายไป 1 ฉบับดังภาพ

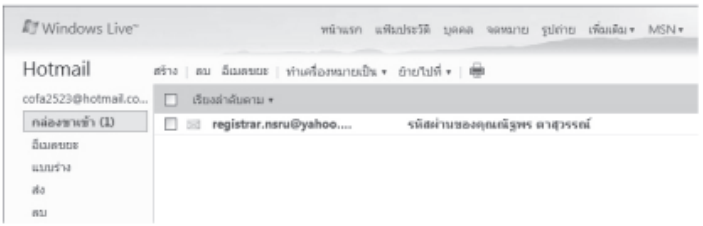

17. ให้ท่านเปิดจดหมายฉบับนั้น แล้วคลิกที่ลิงค์จากในจดหมายที่ลิงค์หลังข้อความ กรุณาคลิกที่นี่เพื่อเปิดใช้งานครั้งแรก

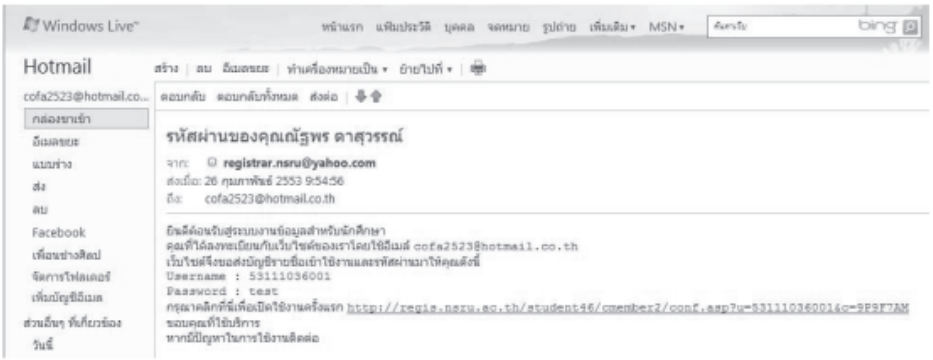

18. เมื่อคลิกที่ลิงค์นั้นแล้ว โปรแกรมจะแสดงข้อความดังภาพ

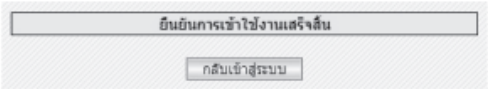

19. โปรแกรมจะกลับมาที่หน้าจอแรก ให้นักศึกษาทำการทดสอบรหัสผ่านว่าใช้ได้หรือยัง โดยทำการ Login หน้าจอนี้ด้วยรหัสประจำตัวนักศึกษา และรหัสผ่านที่นักศึกษากำหนดเองที่ผ่านมา จากนั้นคลิกที่ปุ่ม **ตกลง**

20. หากการยืนยันตนถูกต้องนักศึกษาจะเข้าสู่ข้อมูลส่วนตัวของนักศึกษาเองดังภาพ

21. หากต้องการเลิกงานให้คลิกที่ **เลิกงาน** ทุกครั้ง ไม่ควรทิ้ง Login ค้างไว้ เพราะจะทำให้บุคคลอื่นเข้ามาดูข้อมูลท่านได้ เมื่อคลิกเลิกงานแล้วโปรแกรมจะแสดงข้อความ การ Logout เสร็จสิ้นสมบูรณ์ ดังภาพ

หากนักศึกษามีปัญหาในการใช้งาน โปรดติดต่อสอบถามได้ที่

- กลุ่มงานทะเบียนและประมวลผล สำนักส่งเสริมวิชาการและงานทะเบียน อาคาร 14 ชั้น 1

- Email registrar.nsru@yahoo.com

เขียนโดย : มงคล แพทองคำ

ปรับปรุงครั้งล่าสุดเมื่อ : วันศุกร์ที่ 26 กุมภาพันธ์ พ.ศ. 2553

การเลือกรายวิชาหมวดวิชาศึกษาทั่วไป ทาง Internet

ต่อ

7. ถือว่าการเลือกวิชานี้เสร็จสมบูรณ์ จากนั้นหน้าจอจะแสดงเมนูให้เราดูข้อมูลที่เลือกไปแล้ว และเมนูเลือกรายวิชาเพิ่มอีก ให้เลือกเมนูดูข้อมูลที่เลือกไปแล้วเพื่อตรวจสอบความถูกต้อง

8. หน้าจอต่อมาจะประกอบด้วยเมนู **เลือกวิชาหมวดวิชาศึกษาทั่วไป (ต่อ)** **เลือกวิชาในแผน** **ดูรายวิชาที่เลือกทั้งหมด** และเมนู **เลิกงาน** หากต้องการเลือกรายวิชาในหมวดนี้อีก ให้คลิกที่ปุ่ม **เลือกวิชาหมวดวิชาศึกษาทั่วไป (ต่อ)** โปรแกรมจะแสดงรายวิชาให้เลือกอีกครั้ง โดยให้ทำซ้ำตั้งแต่ข้อ 5 อีกครั้ง

9. เมื่อเลือกรายวิชาในหมวดวิชาศึกษาทั่วไปแล้ว ให้นักศึกษาเลือกรายวิชาในแผนการเรียนของนักศึกษา โดยให้คลิกปุ่ม **เลือกวิชาในแผน** หน้าจอจะแสดงรายวิชาในแผนการเรียนของนักศึกษาออกมา

10. ให้นักศึกษาคลิกทำเครื่องหมาย ✓ หน้ารายวิชาที่ต้องการ จากนั้นให้คลิกปุ่ม **เลือก** โปรแกรมจะแสดงผลให้ทราบว่าซ้ำหรือไม่

11. จากนั้นโปรแกรมจะแสดงผลให้ทราบว่าได้เลือกวิชาใดไปบ้าง

12. เมื่อนักศึกษาเลือกครบทุกประเภทแล้ว ให้คลิกที่ปุ่ม **ดูทั้งหมด** เพื่อดูว่าได้เลือกวิชาในหมวดวิชาศึกษาทั่วไป และรายวิชาในแผนการเรียนวิชาใดไปแล้วบ้าง

13. นักศึกษาสามารถสั่งพิมพ์รายวิชาที่เลือก เพื่อเก็บไว้เป็นหลักฐาน (ในกรณีที่ต่อเครื่องพิมพ์ไว้) จากนั้นจะกลับมาที่หน้าจอแสดงรายวิชาที่เลือกทั้งหมด

14. เมื่อเลือกรายวิชาเสร็จแล้ว ให้คลิกที่ปุ่ม **เลิกงาน** โปรแกรมจะทำการ Logout เป็นอันเสร็จสิ้นการเลือกรายวิชา

การลงทะเบียนช้ากว่ากำหนด

หากเกินกำหนดเวลาที่มหาวิทยาลัยฯ กำหนด นักศึกษาเขียนคำร้องขอผ่อนผันการชำระเงินลงทะเบียนล่าช้า นำเสนอให้อาจารย์ที่ปรึกษาลงนาม

ในกรณีที่นักศึกษาไม่ลงทะเบียนตรงตามกำหนดเวลา หากไม่เกินกำหนดเวลาที่มหาวิทยาลัยฯ ประกาศให้ชำระเงินลงทะเบียนล่าช้าได้ (มหาวิทยาลัยฯ จะประกาศเป็นรายภาคเรียน) ให้นักศึกษานำใบแจ้งการชำระเงินลงทะเบียน (นว.3) ไปชำระที่ฝ่ายการเงินได้เลย โดยจะต้องเสียค่าปรับการลงทะเบียนล่าช้าตามข้อกำหนดของทางมหาวิทยาลัยฯ

↓

นักศึกษานำใบคำร้องขอผ่อนผันการชำระเงินลงทะเบียนล่าช้า นำเสนอให้อาจารย์ผู้สอนทุกรายวิชาที่จะชำระเงินลงทะเบียนเรียนลงนาม

↓

ส่งคำร้องที่กลุ่มงานทะเบียนและประมวลผล

↓

ฝ่ายทะเบียนเสนอคำร้องไปที่รองอธิการบดีฝ่ายวิชาการอนุญาต

↓

ชำระเงิน (เสียค่าปรับ)

การขอเพิ่มวิชา

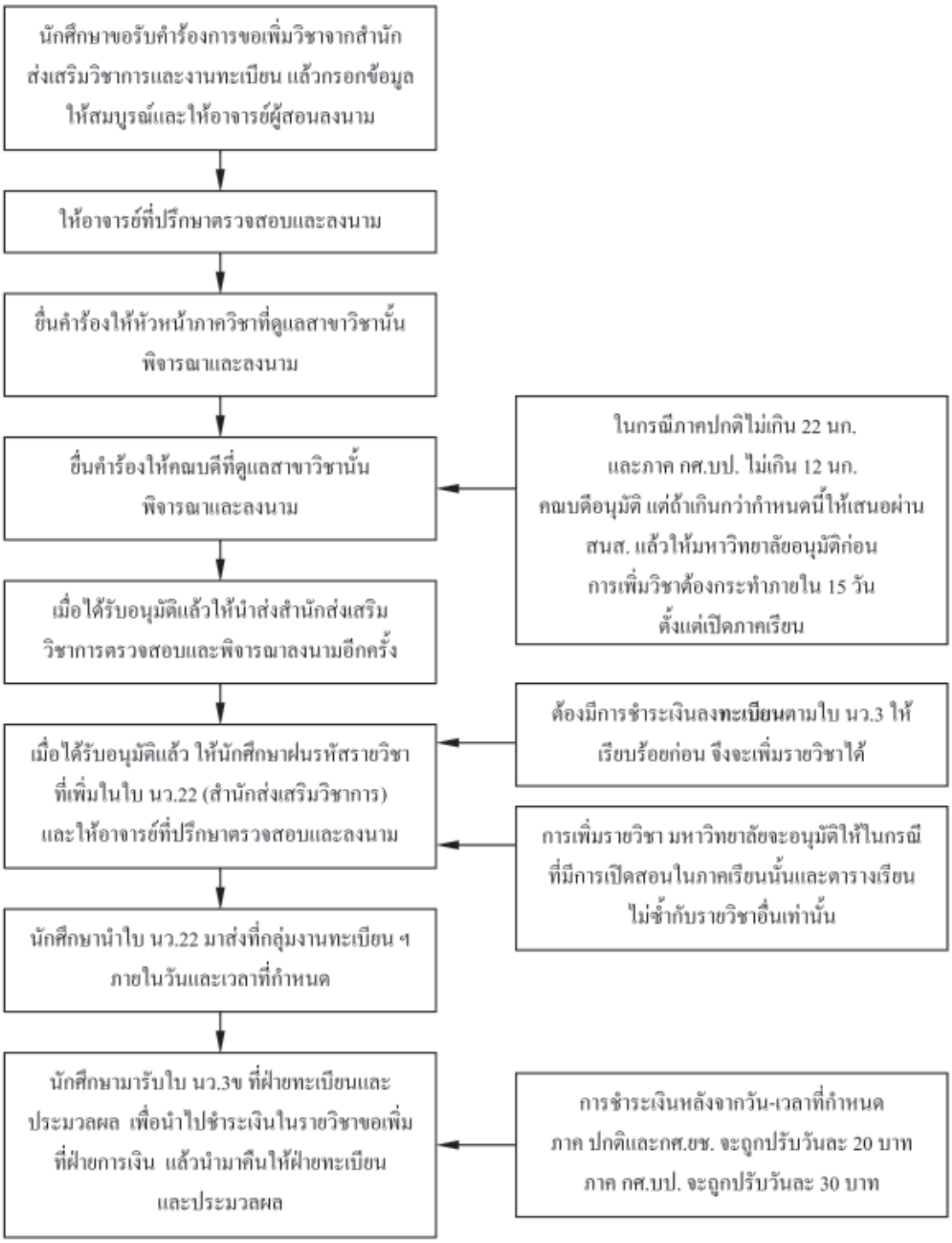

การขอถอนวิชา

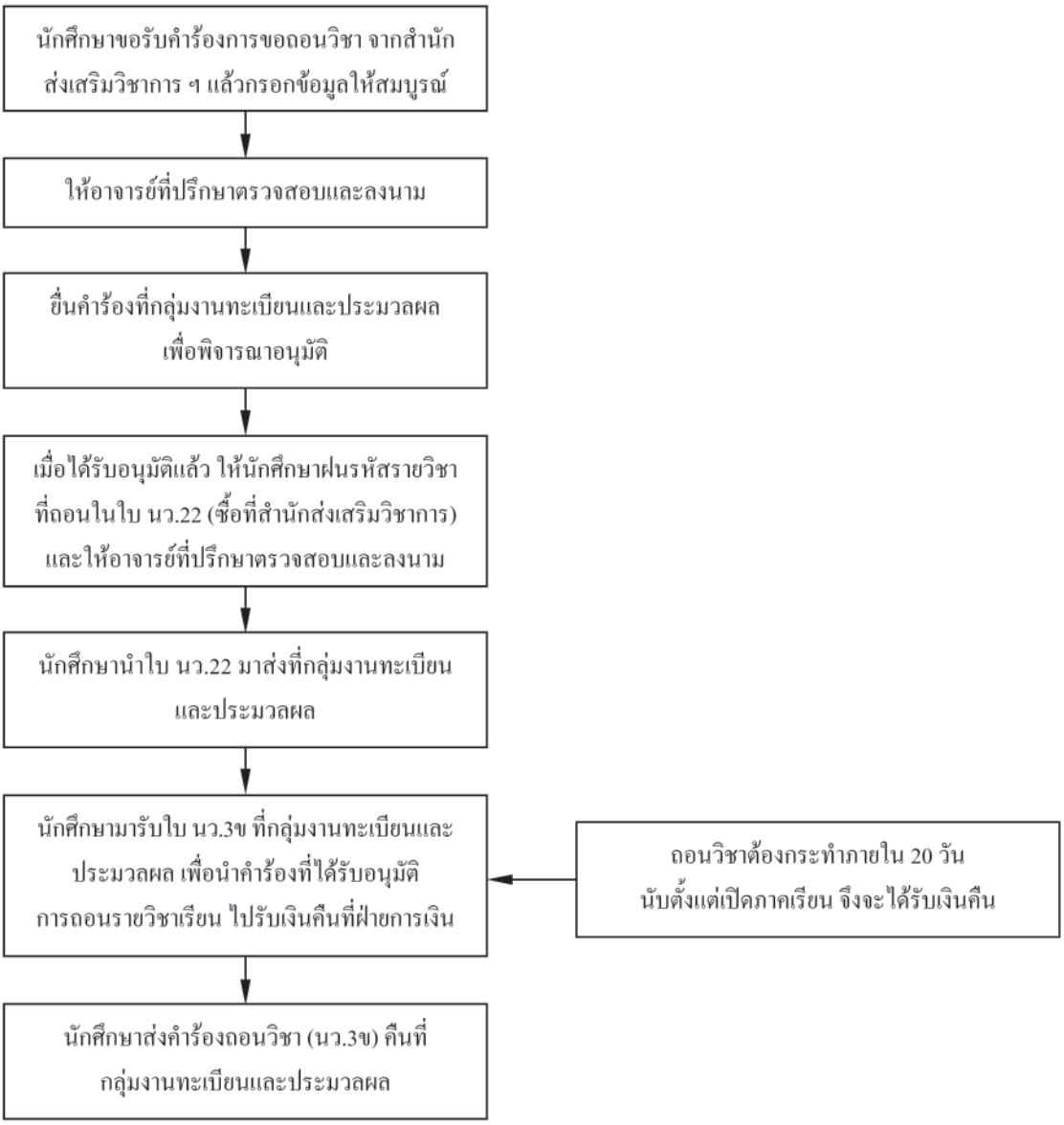

การขอยกเลิกวิชา

ใช้กรณี ชำระค่าลงทะเบียนแล้ว

นักศึกษารับคำร้องที่กลุ่มงานทะเบียนและประมวลผล และเขียนคำร้อง

การขอยกเลิกวิชาเรียน ต้องกระทำให้เสร็จสิ้น ภายในเวลา 2 สัปดาห์ ก่อนสอบปลายภาค

↓

ให้อาจารย์ที่ปรึกษาทราบ และลงนาม

↓

ให้อาจารย์ผู้สอนรับทราบ และลงนาม

↓

ยื่นคำร้องที่กลุ่มงานทะเบียนและประมวลผล เพื่อเสนออธิการบดีพิจารณาอนุมัติ

ถ้ายกเลิกรายวิชาบังคับ ต้องลงทะเบียนวิชาเดิม ถ้ายกเลิกรายวิชาเลือก สามารถเลือกรายวิชาอื่นแทนได้

↓

กลุ่มงานทะเบียนและประมวลผลให้ อักษร “W” ในใบแสดงผลการเรียน (Transcript)

การขอยกเว้นรายวิชา

นักศึกษารับคำร้องที่คณะวิชาที่นักศึกษาต้องการยกเว้นรายวิชา และเขียนคำร้องพร้อมแนบ
1. ใบแสดงผลการเรียน (Transcript)
2. แนบคำอธิบายรายวิชาที่ได้เรียนมาจากสถาบันอื่น (เฉพาะกรณีที่ยังไม่เคยมีใบประกาศผลการเทียบรายวิชาจากสถาบันหรือจากคณะที่เกี่ยวข้อง)

ต้องกระทำให้เสร็จสิ้น
ภายในภาคเรียนแรกที่เข้าศึกษา

การขอยกเว้นรายวิชา จะยกเว้นรายวิชาใดก็ได้ที่ศึกษาจากสถาบันอื่น หรือหลักสูตรมหาวิทยาลัยราชภัฏ / ผลการเรียนรายวิชาที่ขอยกเว้นจะต้องไม่ต่ำกว่า “C” และจะไม่นำมาคิดคะแนนเฉลี่ยสะสม (ให้ได้เกรด “P”) / การเทียบโอนผลการเรียนและการยกเว้นรายวิชา จำนวนหน่วยกิตรวมกันแล้วต้องไม่เกินสามในสี่ของจำนวนหน่วยกิตรวมของหลักสูตรที่เข้าศึกษา

นักศึกษาส่งคำร้องให้อาจารย์ที่ปรึกษา/รองคณบดีฝ่ายวิชาการ/คณบดีของคณะที่ต้องการยกเว้นรายวิชาดำเนินการตามขั้นตอนการยกเว้นรายวิชาตรวจสอบและลงนาม (ใช้เวลาประมาณ 7 วัน)

นักศึกษาได้รับอนุมัติ จะต้องชำระเงินค่าธรรมเนียมการขอยกเว้นผลการเรียน ที่ฝ่ายการเงิน

นักศึกษาที่ส่งคำร้องคืน ที่กลุ่มงานทะเบียนและประมวลผล เพื่อบันทึกข้อมูลการดำเนินการจึงเสร็จสิ้นกระบวนการ

การขอยกเว้นรายวิชาในหมวดวิชาศึกษาทั่วไปผู้ที่สำเร็จการศึกษาระดับปริญญาตรีและระดับอนุปริญญาหรือเทียบเท่า

นักศึกษารับคำร้องที่คณะวิชาที่นักศึกษาต้องการเทียบรายวิชา และเขียนคำร้องพร้อมแนบ
1.ใบแสดงผลการเรียน (Transcript)
2. แนบคำอธิบายรายวิชาที่ได้เรียนมาจากสถาบันอื่น(เฉพาะกรณีที่ยังไม่เคยมีในประกาศผลการเทียบรายวิชาจากสถาบันหรือจากคณะที่เกี่ยวข้อง)

↓

นักส่งศึกษาส่งคำร้องให้อาจารย์ที่ปรึกษา / รองคณบดีฝ่ายวิชาการ / คณบดีตรวจสอบและลงนาม

↓

นักศึกษาที่ได้รับอนุมัติ จะต้องชำระเงินค่าธรรมเนียมการขอยกเว้นรายวิชาเรียน ที่ฝ่ายการเงิน

↓

นักศึกษาส่งคำร้องคืน ที่กลุ่มงานทะเบียนและประมวลผล จึงเสร็จสิ้นกระบวนการยกเว้นรายวิชา

รายละเอียดรายวิชาที่ขอยกเว้นหมวดวิชาศึกษาทั่วไป

ให้ผู้สำเร็จการศึกษาระดับอนุปริญญาหรือเทียบเท่า ที่เข้าศึกษาในหลักสูตรระดับปริญญาตรีของมหาวิทยาลัยราชภัฏนครสวรรค์ สามารถยกเว้นรายวิชาในหมวดวิชาศึกษาทั่วไปได้ดังต่อไปนี้

ก. กลุ่มวิชาภาษาและการสื่อสาร

1) 2210101 การพัฒนาทักษะทางภาษาไทย 3(2-2-5)
2) 2310101 ภาษาอังกฤษพื้นฐาน 3(3-0-6)
3) 2310102 ภาษาอังกฤษเพื่อการสื่อสาร 3(3-0-6)

ข. กลุ่มวิชามนุษยศาสตร์

1) 2400101 การใช้สารสนเทศ 2(2-0-4)

ค. กลุ่มวิชาสังคมศาสตร์

1) 2000101 วิถีโลก–วิถีไทย 3(3-0-6)

ง. กลุ่มวิชาวิทยาศาสตร์และคณิตศาสตร์

1) 4000111 วิทยาศาสตร์และเทคโนโลยีเพื่อชีวิตและสังคม 3(3-0-6)

รายละเอียดวิชาที่ขอยกเว้นหมวดวิชาศึกษาทั่วไปปี 2554
สำหรับผู้เข้าศึกษาในหลักสูตรระดับปริญญาตรีมหาวิทยาลัยราชภัฏนครสวรรค์

รหัสวิชา	ชื่อวิชา	จำนวนหน่วยกิต	ลักษณะ
กลุ่มวิชาภาษาและการสื่อสาร		9	
2210101	การพัฒนาทักษะทางภาษาไทย	3 (2-2-5)	บังคับ
2310101	ภาษาอังกฤษพื้นฐาน	3 (3-0-6)	บังคับ
2310102	ภาษาอังกฤษเพื่อการสื่อสาร	3 (3-0-6)	บังคับ
กลุ่มวิชามนุษย์ศาสตร์		7	
2000105	ชีวิตกับดนตรี	2 (2-0-4)	เลือก 1 รายวิชา
2000106	ชีวิตกับศิลปะ	2 (2-0-4)	
2000107	ชีวิตกับนาฏการ	2 (2-0-4)	
2000110	อุดมการณ์ชีวิตและการพัฒนาตน	3 (3-0-6)	บังคับ
2000112	การรู้สารสนเทศ	2 (2-0-4)	บังคับ

รหัสวิชา	ชื่อวิชา	จำนวนหน่วยกิต	ลักษณะ
กลุ่มวิชาสังคมศาสตร์		6	
2000121	ความเป็นพลเมือง	3 (3-0-6)	บังคับ
2000122	วิถีโลกและวิถีไทย	3 (3-0-6)	บังคับ
กลุ่มวิชาวิทยาศาสตร์และคณิตศาสตร์		10	
4000111	วิทยาศาสตร์และเทคโนโลยีเพื่อชีวิตและสังคม	3 (3-0-6)	บังคับ
4000112	การคิดและการแก้ปัญหา	3 (3-0-6)	บังคับ
4000113	เทคโนโลยีสารสนเทศเพื่อการเรียนรู้	2 (2-0-4)	บังคับ
9000001	การสร้างเสริมสุขภาพแบบองค์รวม	2 (2-0-4)	บังคับ

ขั้นตอนการดำเนินการ
การยื่นคำร้องขอเลื่อนการเข้ารับการประเมินผลปลายภาคการศึกษา

ส่งล่วงหน้าไม่น้อยกว่า ๗ วัน ก่อนกำหนดสอบปลายภาคการศึกษา

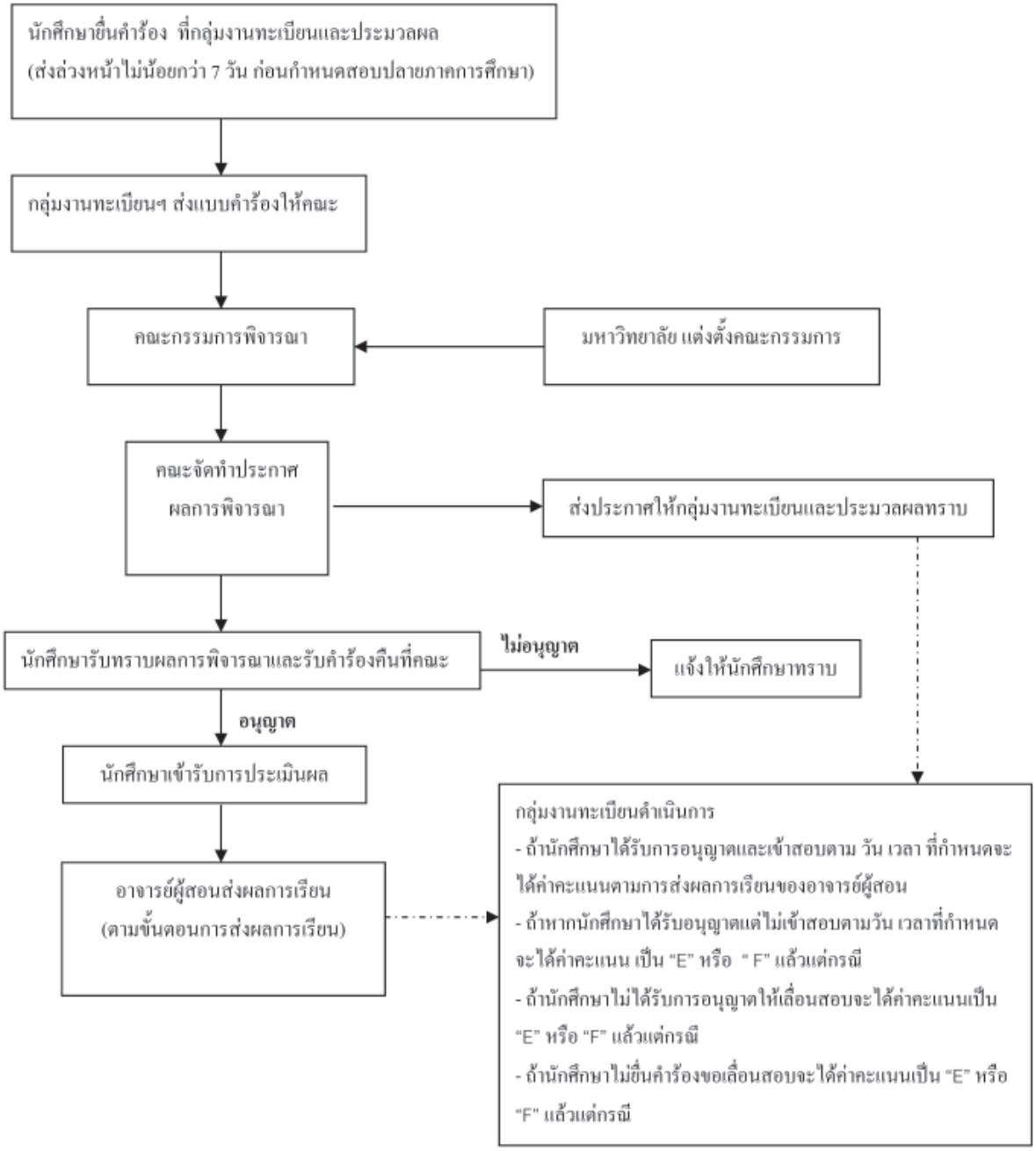

ขั้นตอนการดำเนินการ
ยื่นคำร้องขอรับการประเมินผลปลายภาคการศึกษา

ภายใน ๑๕ วัน นับตั้งแต่เปิดภาคเรียนถัดไป

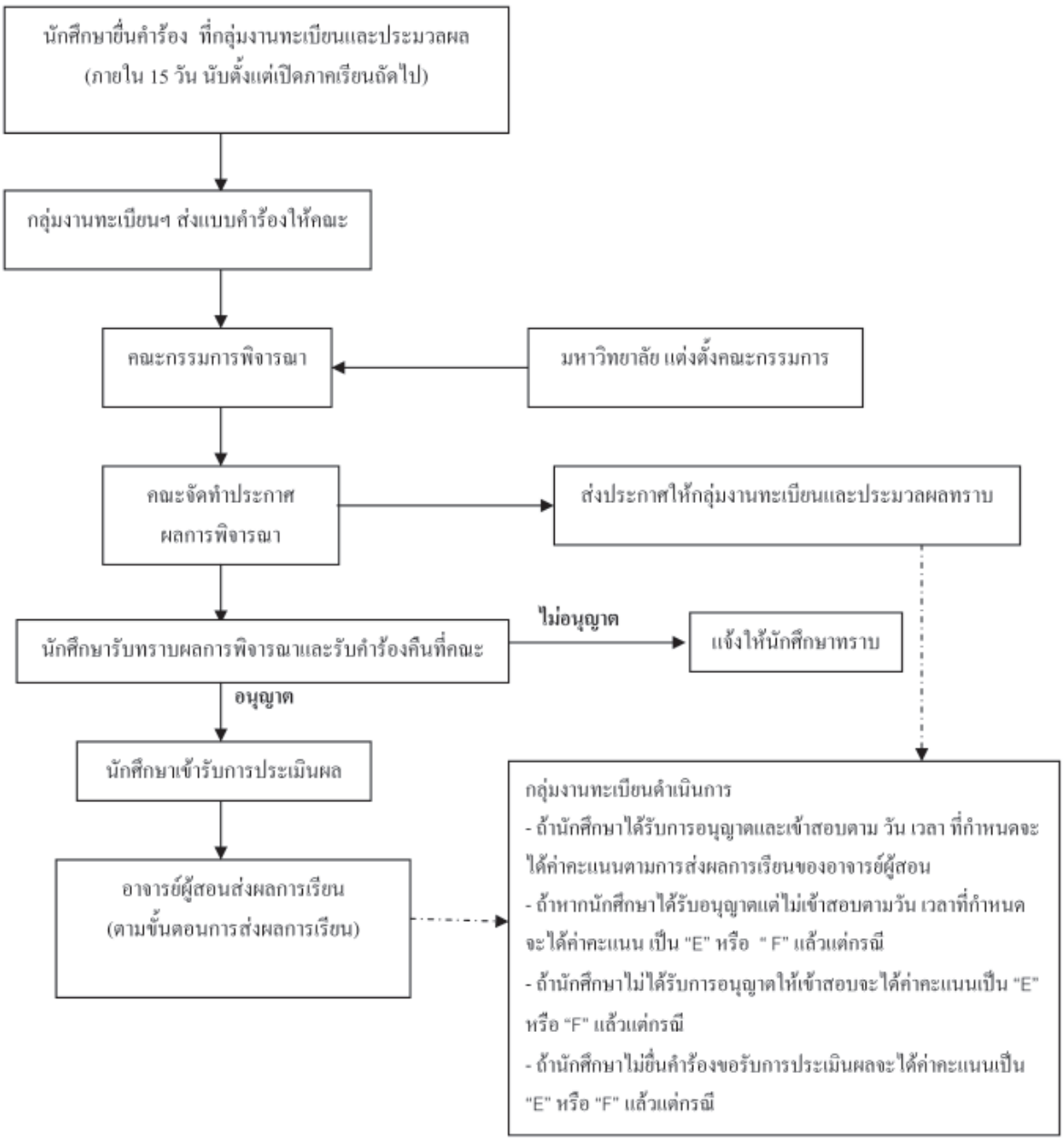

การลาพักการเรียน

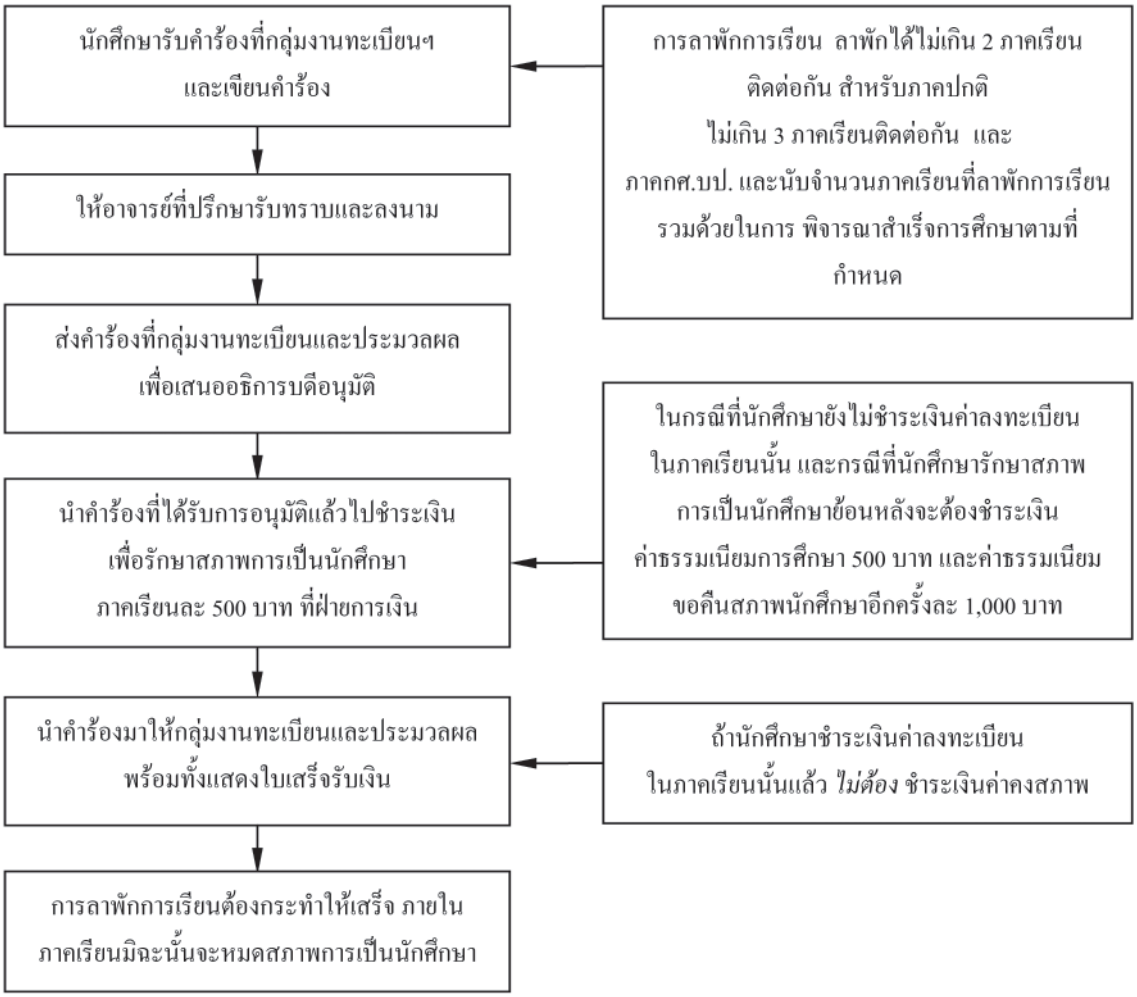

นักศึกษาขอย้ายสถานศึกษา

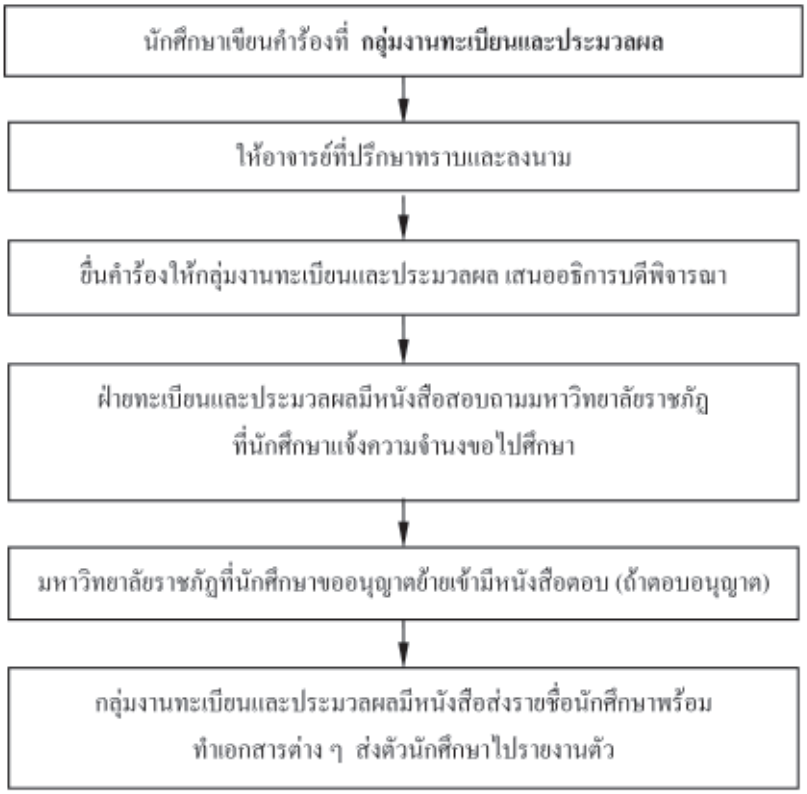

มหาวิทยาลัยราชภัฏนครสวรรค์
หลักสูตรปรับปรุง พุทธศักราช 2554
คณะครุศาสตร์

หลักสูตรครุศาสตรบัณฑิต สาขาวิชาภาษาไทย

หลักสูตรปรับปรุง พ.ศ. 2554

ชื่อสถาบันอุดมศึกษา : มหาวิทยาลัยราชภัฏนครสวรรค์
คณะ/ภาควิชา : คณะครุศาสตร์

ข้อมูลทั่วไป

1. รหัสและชื่อหลักสูตร
ภาษาไทย : หลักสูตรครุศาสตรบัณฑิต สาขาวิชาภาษาไทย
ภาษาอังกฤษ : Bachelor of Education Program in Thai

2. ชื่อปริญญาและสาขาวิชา
ภาษาไทย ชื่อเต็ม : ครุศาสตรบัณฑิต (ภาษาไทย)
ชื่อย่อ : ค.บ. (ภาษาไทย)
ภาษาอังกฤษ ชื่อเต็ม : Bachelor of Education Program in Thai
ชื่อย่อ : B.Ed. (Thai)

3. หลักสูตร
3.1 หลักสูตร
หลักสูตรครุศาสตรบัณฑิต สาขาวิชาภาษาไทย
3.1.1 จำนวนหน่วยกิตรวมตลอดหลักสูตร ไม่น้อยกว่า 167 หน่วยกิต
3.1.2 โครงสร้างหลักสูตร มีดังนี้

หมวดวิชา/กลุ่มวิชา/วิชา	จำนวนหน่วยกิต
ก. หมวดวิชาศึกษาทั่วไป	**32**
1. กลุ่มวิชาภาษาและการสื่อสาร	9
2. กลุ่มวิชามนุษยศาสตร์	7
3. กลุ่มวิชาสังคมศาสตร์	6
4. กลุ่มวิชาวิทยาศาสตร์และคณิตศาสตร์	10
ข. หมวดวิชาเฉพาะด้าน	**129**
1. วิชาชีพครู	51
1.1 วิชาชีพครูบังคับ	31
1.2 วิชาชีพครูเลือก	6
1.3 วิชาประสบการณ์ภาคสนาม	14
2. วิชาเอก	**78**
ค. หมวดวิชาเลือกเสรี	**6**
รวมทั้งหมด	**167**

ก. หมวดวิชาศึกษาทั่วไป จำนวน 32 หน่วยกิต
ข. หมวดวิชาเฉพาะด้าน จำนวนไม่น้อยกว่า 129 หน่วยกิต แบ่งเป็น 3 กลุ่ม ดังนี้
1. วิชาชีพครู จำนวน 51 หน่วยกิต
1.1 วิชาชีพครูบังคับ จำนวน 31 หน่วยกิต
มีรายวิชาดังต่อไปนี้

รหัสวิชา	ชื่อวิชา	หน่วยกิต
1001101	การศึกษาและความเป็นครูไทย Education and Characterization for Thai Teachers	3 (3-0-6)
1001701	ภาษาไทยสำหรับครู Thai Language for Teachers	2 (2-0-4)
1002701	การบริหารจัดการในสถานศึกษา Administration in School	3 (3-0-6)
1122201	การพัฒนาหลักสูตรสถานศึกษา School Curriculum Development	3 (2-2-5)
1122303	หลักการจัดการเรียนรู้ Principle of Learning Management	3 (2-2-5)
1131701	คอมพิวเตอร์และเทคโนโลยีสารสนเทศสำหรับครู Computer and Information Technology for Teachers	2 (1-2-3)
1133101	นวัตกรรมและเทคโนโลยีสารสนเทศทางการศึกษา Innovation and Educational Information Technology	3 (2-2-5)
1143105	การวัดและประเมินผลการศึกษา Educational Measurement and Evaluation	3 (2-2-5)
1144411	การวิจัยทางการศึกษา Educational Research	3 (2-2-5)
1151106	จิตวิทยาสำหรับครู Psychology for Teachers	3 (3-0-6)
2312707	ภาษาอังกฤษสำหรับครู English for Teachers	3 (3-0-6)

รหัสวิชา	ชื่อวิชา	หน่วยกิต
1142201	การสร้างแบบทดสอบ Test Construction	2 (1-2-3)
1143102	การประเมินทางการศึกษา Education Evaluation	2 (1-2-3)
1144201	การสร้างแบบทดสอบวัดความถนัด Aptitude Test Construction	2 (1-2-3)
1151101	จิตวิทยาทั่วไป General Psychology	3 (3-0-6)
1151103	จิตวิทยาวัยเด็ก Child Psychology	3 (3-0-6)
1151104	จิตวิทยาการปรึกษาเบื้องต้น Introduction to Counseling Psychology	3 (3-0-6)
1151105	จิตวิทยาพัฒนาการ Developmental Psychology	3 (3-0-6)
1152101	จิตวิทยาแรงจูงใจ Psychology of Motivation	3 (3-0-6)
1152102	จิตวิทยาบุคลิกภาพและการปรับตัว Psychology of Personality and Adjustment	3 (3-0-6)
1152301	มนุษยสัมพันธ์สำหรับครู Human Relations for Teachers	3 (3-0-6)
1152503	สุขภาพจิตในโรงเรียน Mental Health in School	3 (3-0-6)
1153402	จิตวิทยาเด็กกลุ่มพิเศษ Special Child Psychology	3 (3-0-6)
1153501	จิตวิทยาการแนะแนวเด็กวัยรุ่น Adolescence Guidance Psychology	3 (3-0-6)
1153502	จิตวิทยาการแนะแนว Guidance Psychology	3 (3-0-6)
1153506	การส่งเสริมความคิดสร้างสรรค์ Creative Thinking Process	3 (3-0-6)
1153602	การสังเกตพฤติกรรมเด็ก Child's Behavior Observation	3 (3-0-6)
1154103	จิตวิทยาการให้คำปรึกษาครอบครัว Family Counseling Psychology	3 (3-0-6)
1155101	การจัดกิจกรรมแนะแนวในโรงเรียน Guidance Activity in School	3 (3-0-6)
1161101	หลักการบริหารการศึกษา Principles of Educational Administration	2 (2-0-4)
1191401	ค่ายพักแรม Camping	2 (1-2-3)

รหัสวิชา	ชื่อวิชา	หน่วยกิต
1194401	ผู้กำกับลูกเสือและเนตรนารีขั้นความรู้เบื้องต้น Scoutmaster in Basic Unit Training Course (B.T.C.)	2 (1-2-3)
1194403	พลศึกษาและนันทนาการสำหรับครู Physical Education and Recreation for Teachers	2 (1-2-3)

1.3 วิชาประสบการณ์ภาคสนาม จำนวน 14 หน่วยกิต จากรายวิชาดังต่อไปนี้

รหัสวิชา	ชื่อวิชา	หน่วยกิต
1003803	การฝึกปฏิบัติวิชาชีพระหว่างเรียน 1 Practicum 1	2 (1-2-3)
1004801	การฝึกปฏิบัติวิชาชีพระหว่างเรียน 2 Practicum 2	1 (0-2-1)
1004802	การฝึกปฏิบัติวิชาชีพระหว่างเรียน 3 Practicum 3	1 (0-2-1)
1005801	การปฏิบัติการสอนในสถานศึกษา 1 Internship 1	5 (450)
1005802	การปฏิบัติการสอนในสถานศึกษา 2 Internship 2	5 (450)

2. วิชาเอก จำนวนไม่น้อยกว่า 78 หน่วยกิตเป็นวิชาเอกบังคับ จำนวนไม่น้อยกว่า 68 หน่วยกิต วิชาการสอนวิชาเอกบังคับ ไม่น้อยกว่า 6 หน่วยกิต และวิชาเอกเลือกหรือวิชาการสอนวิชาเอกเลือก ไม่น้อยกว่า 4 หน่วยกิต โดยมีรายละเอียดของรายวิชาดังนี้

2.1 วิชาเอกบังคับ จำนวนไม่น้อยกว่า 68 หน่วยกิต เรียนรายวิชาต่อไปนี้

รหัสวิชา	ชื่อวิชา	หน่วยกิต
2212103	ภาษาศาสตร์สำหรับครูสอนภาษาไทย Linguistics for Thai Language Teacher	3 (3-0-6)
2212104	หลักภาษาไทย Principles of Thai Language	3 (3-0-6)
2212105	ลักษณะคำประพันธ์ไทย Characteristics of Thai Poetry	3 (2-2-5)
2212201	วาทวิทยา Speech	3 (2-2-5)

รหัสวิชา	ชื่อวิชา	หน่วยกิต
2212202	การพัฒนาการฟัง การดูและการพูด Listening, Viewing and Speaking Skills Development	3 (2-2-5)
2212207	การเขียนทั่วไป Writing	3 (2-2-5)
2212208	การอ่านเพื่อพัฒนาตน Reading for Self Development	3 (2-2-5)
2212210	การเขียนเพื่อพัฒนาตน Writing for Self Development	3 (2-2-5)
2212401	วรรณกรรมศึกษา Thai Literary Works	3 (3-0-6)
2212404	คติชนวิทยา Thai Folklore	3 (2-2-5)
2212701	ศิลปะการอ่านออกเสียง Reading Technique	3 (3-0-6)
2213201	การอ่านและการเขียนเอกสารทางราชการ Reading and Writing in Official Documents	3 (2-2-5)
2213403	วรรณกรรมเอกของไทย Masterpieces of Thai Literature	3 (3-0-6)
2213406	วรรณกรรมวิจารณ์ Literary Critique	3 (3-0-6)
2213412	วรรณกรรมเด็ก Children's Literature	3 (3-0-6)
2214201	การอ่านตีความ Reading Interpretation	3 (2-2-5)
2214202	การเขียนเชิงสร้างสรรค์ Creative Writing	3 (2-2-5)
2214501	ผลงานการค้นคว้าทางภาษาและวรรณคดีไทย A Study of Research Work in Thai Language and Thai Literature	3 (3-0-6)
2214502	หนังสือเรียนวิชาภาษาไทย Thai Text Books	3 (3-0-6)
2214701	เทคนิคการนำเสนอ Presentation Techniques	3 (2-2-5)
2214902	การวิจัยทางภาษาไทย Research Work in Thai	3 (3-0-6)
2214903	สัมมนาการใช้ภาษาไทย Seminar on Thai Language	3 (2-2-5)
2313701	ภาษาอังกฤษสำหรับครูภาษาไทย English for Thai Language Teachers	3 (3-0-6)

2.2 วิชาการสอนวิชาเอกบังคับ จำนวน 6 หน่วยกิต เรียนรายวิชาต่อไปนี้

รหัสวิชา	ชื่อวิชา	หน่วยกิต
1123601	วิธีสอนภาษาไทย 1 Methods of Thai Language Teaching 1	3 (2-2-5)
1124602	วิธีสอนภาษาไทย 2 Methods of Thai Language Teaching 2	3 (2-2-5)

2.3 วิชาเอกเลือกหรือวิชาการสอนวิชาเอกเลือก จำนวนไม่น้อยกว่า 4 หน่วยกิต จากรายวิชาต่อไปนี้

รหัสวิชา	ชื่อวิชา	หน่วยกิต
2211103	หลักการอ่านการเขียนคำไทย Reading and Writing Systems in Thai	3 (3-0-6)
2211401	ความรู้พื้นฐานเกี่ยวกับวรรณคดีไทย Fundamental of Thai Language	3 (3-0-6)
2211702	การเขียนรายงานจากการค้นคว้า Report Writing form Reference Materials	3 (2-2-5)
2212405	วรรณคดีขนบประเพณีและศาสนา Literature on Thai Customs and Religions	3 (3-0-6)
2212702	คอมพิวเตอร์กับงานเอกสารภาษาไทย Computer for Thai Documents	3 (2-2-5)
2213102	ภาษาต่างประเทศในภาษาไทย Loaned words in Thai Language	3 (3-0-6)
2213210	ภาษาไทยธุรกิจ Usage of Thai Language in Business	3 (3-0-6)
2213407	แง่คิดจากวรรณคดีและวรรณกรรม Thoughts from Literature	3 (3-0-6)
2213409	วรรณคดีการละคร Thai Dramatic Literature	3 (3-0-6)
2213410	วรรณคดีสดุดี Panegyric Literature	3 (3-0-6)
2213411	วรรณคดีสังคมและการเมือง Social and Political Literature	3 (3-0-6)
2213414	วรรณกรรมท้องถิ่น Thai Local Literature	3 (3-0-6)
2214102	ภาษาบาลีและสันสกฤตในภาษาไทย Pali and Sunskrit in Thai	3 (3-0-6)
2214103	ความสัมพันธ์ระหว่างภาษากับวัฒนธรรม Language and Culture Relationship	3 (3-0-6)

รหัสวิชา	ชื่อวิชา	หน่วยกิต
2214104	ภาษาถิ่น Dialectology	3 (3-0-6)
2214402	วรรณกรรมปัจจุบัน Contemporary Literature	3 (3-0-6)
2214404	อิทธิพลของวรรณคดีต่างประเทศต่อวรรณคดีไทย Influence of Foreign Literature on Thai Literature	3 (3-0-6)
2214503	การสร้างบทเรียนภาษาไทย Production of Teaching Materials	3 (2-2-5)
2214706	ความคิดสร้างสรรค์ทางภาษาไทย Creative Thinking in Thai	3 (2-2-5)
2214707	การจัดทำหนังสือสำหรับเด็ก Writing Children	3 (2-2-5)

ค. หมวดวิชาเลือกเสรี จำนวนไม่น้อยกว่า 6 หน่วยกิต

นักศึกษาเลือกเรียนรายวิชาใดใดในหลักสูตรต่าง ๆ ของมหาวิทยาลัยราชภัฏนครสวรรค์ ให้ได้หน่วยกิต รวมกัน 6 หน่วยกิต

หลักสูตรครุศาสตรบัณฑิต สาขาวิชาวิทยาศาสตร์ทั่วไป

หลักสูตรปรับปรุง พ.ศ. 2554

ชื่อสถาบันอุดมศึกษา : มหาวิทยาลัยราชภัฏนครสวรรค์
คณะ/ภาควิชา : คณะครุศาสตร์

ข้อมูลทั่วไป

1. รหัสและชื่อหลักสูตร

ภาษาไทย : หลักสูตรครุศาสตรบัณฑิต สาขาวิชาวิทยาศาสตร์ทั่วไป

ภาษาอังกฤษ : Bachelor of Education Program in General Science

2. ชื่อปริญญาและสาขาวิชา

ภาษาไทย ชื่อเต็ม : ครุศาสตรบัณฑิต (วิทยาศาสตร์ทั่วไป)

ชื่อย่อ : ค.บ. (วิทยาศาสตร์ทั่วไป)

ภาษาอังกฤษ ชื่อเต็ม : Bachelor of Education (General Science)

ชื่อย่อ : B.Ed. (General Science)

3. หลักสูตร

3.1 หลักสูตร

หลักสูตรครุศาสตรบัณฑิต สาขาวิชาวิทยาศาสตร์ทั่วไป

3.1.1 จำนวนหน่วยกิตรวมตลอดหลักสูตรไม่น้อยกว่า 167 หน่วยกิต

3.1.2 โครงสร้างหลักสูตร มีดังนี้

หมวดวิชา/กลุ่มวิชา/วิชา	จำนวนหน่วยกิต
ก. หมวดวิชาศึกษาทั่วไป	**32**
1. กลุ่มวิชาภาษาและการสื่อสาร	9
2. กลุ่มวิชามนุษยศาสตร์	7
3. กลุ่มวิชาสังคมศาสตร์	6
4. กลุ่มวิชาวิทยาศาสตร์และคณิตศาสตร์	10
ข. หมวดวิชาเฉพาะด้าน	**129**
1. วิชาชีพครู	51
1.1 วิชาชีพครูบังคับ	31
1.2 วิชาชีพครูเลือก	6
1.3 วิชาประสบการณ์ภาคสนาม	14
2. วิชาเอก	**78**
ค. หมวดวิชาเลือกเสรี	**6**
รวมทั้งหมด	**167**

ก. หมวดวิชาศึกษาทั่วไป จำนวน 32 หน่วยกิต

ข. หมวดวิชาเฉพาะด้าน จำนวนไม่น้อยกว่า 129 หน่วยกิต ประกอบด้วยวิชาชีพครูไม่น้อยกว่า 51 หน่วยกิต วิชาเอกไม่น้อยกว่า 78 หน่วยกิต ดังนี้

1. วิชาชีพครู จำนวนไม่น้อยกว่า 51 หน่วยกิต แบ่งออกเป็น วิชาชีพครูบังคับ จำนวน 31 หน่วยกิต วิชาชีพครูเลือกไม่น้อยกว่า 6 หน่วยกิต วิชาประสบการณ์ภาคสนาม จำนวน 14 หน่วยกิต

1.1 วิชาชีพครูบังคับ จำนวน 31 หน่วยกิต มี 11 รายวิชา ดังนี้

รหัสวิชา	ชื่อวิชา	หน่วยกิต
1001101	การศึกษาและความเป็นครูไทย Education and Characterization for Thai Teachers	3 (3-0-6)
1001701	ภาษาไทยสำหรับครู Thai Language for Teachers	2 (2-0-4)
1002701	การบริหารจัดการในสถานศึกษา Administration in School	3 (3-0-6)
1122201	การพัฒนาหลักสูตรสถานศึกษา School Curriculum Development	3 (2-2-5)
1122303	หลักการจัดการเรียนรู้ Principle of Learning Management	3 (2-2-5)
1131701	คอมพิวเตอร์และเทคโนโลยีสารสนเทศสำหรับครู Computer and Information Technology for Teachers	2 (1-2-3)
1133101	นวัตกรรมและเทคโนโลยีสารสนเทศทางการศึกษา Innovation and Educational Information Technology	3 (2-2-5)
1143105	การวัดและประเมินผลการศึกษา Educational Measurement and Evaluation	3 (2-2-5)
1144411	การวิจัยทางการศึกษา Educational Research	3 (2-2-5)
1151106	จิตวิทยาสำหรับครู Psychology for Teachers	3 (3-0-6)
2312707	ภาษาอังกฤษสำหรับครู English for Teachers	3 (3-0-6)

1.2 วิชาชีพครูเลือก จำนวนไม่น้อยกว่า 6 หน่วยกิต เลือกจากรายวิชาดังต่อไปนี้

รหัสวิชา	ชื่อวิชา	หน่วยกิต
1001702	เพศศึกษาแบบรอบด้าน Comprehensive Sex Education	2 (2-0-4)
1002405	กฎหมายการศึกษาไทย Thai Education Laws	2 (2-0-4)
1003601	การศึกษาแบบเรียนรวม Inclusive Education	2 (2-0-4)
1113504	การศึกษาทางเลือก Alternative Education	2 (2-0-4)
1114902	สัมมนาปัญหาการศึกษา Seminar in Educational Problems	2 (1-2-3)
1122302	การสอนซ่อมเสริม Remedial Teaching	2 (2-0-4)
1122501	เทคนิคการปกครองชั้นเรียน Classroom Management Techniques	2 (2-0-4)
1123201	กิจกรรมพัฒนาผู้เรียน Learner Development Activities	2 (2-0-4)
1123301	ทักษะและเทคนิคการสอน Teaching Skills and Techniques of Teaching	2 (1-2-3)
1123302	หลักการนิเทศการสอน Instructional Supervision	2 (1-2-3)
1123701	การจัดการเรียนรู้ที่พัฒนาทักษะการคิด Learning Management for Development Thinking Skills	2 (1-2-3)
1134101	การศึกษาโดยระบบสื่อทางไกล Telecommunications and Distance Learning	2 (1-2-3)
1151104	จิตวิทยาการปรึกษาเบื้องต้น Introduction to Counseling Psychology	3 (3-0-6)
1152301	มนุษยสัมพันธ์สำหรับครู Human Relations for Teachers	3 (3-0-6)
1153506	การส่งเสริมความคิดสร้างสรรค์ Creative Thinking Process	3 (3-0-6)
1155101	การจัดกิจกรรมแนะแนวในโรงเรียน Guidance Activity in School	3 (3-0-6)
1161101	หลักการบริหารการศึกษา Principles of Educational Administration	2 (2-0-4)
1191401	ค่ายพักแรม Camping	2 (1-2-3)
1194401	ผู้กำกับลูกเสือและเนตรนารีขั้นความรู้เบื้องต้น Scoutmaster in Basic Unit Training Course (B.T.C.)	2 (1-2-3)
1194403	พลศึกษาและนันทนาการสำหรับครู Physical Education and Recreation for Teachers	2 (1-2-3)

1.3 วิชาประสบการณ์ภาคสนาม
จำนวน 14 หน่วยกิต จากรายวิชาดังต่อไปนี้

รหัสวิชา	ชื่อวิชา	หน่วยกิต
1003803	การฝึกปฏิบัติวิชาชีพระหว่างเรียน 1 Practicum 1	2 (1-2-3)
1004801	การฝึกปฏิบัติวิชาชีพระหว่างเรียน 2 Practicum 2	1 (0-2-1)
1004802	การฝึกปฏิบัติวิชาชีพระหว่างเรียน 3 Practicum 3	1 (0-2-1)
1005801	การปฏิบัติการสอนในสถานศึกษา 1 Internship 1	5 (450)
1005802	การปฏิบัติการสอนในสถานศึกษา 2 Internship 2	5 (450)

2. วิชาเอก จำนวนไม่น้อยกว่า 78 หน่วยกิต ประกอบด้วย วิชาเอกบังคับ 68 หน่วยกิต วิชาการสอนวิชาเอกบังคับ 6 หน่วยกิต และวิชาเอกเลือกหรือวิชาการสอนวิชาเอกเลือกไม่น้อยกว่า 4 หน่วยกิต โดยมีรายละเอียดของรายวิชาดังนี้

2.1 วิชาเอกบังคับ จำนวน 68 หน่วยกิต เรียนรายวิชาต่อไปนี้

รหัสวิชา	ชื่อวิชา	หน่วยกิต
2312709	ภาษาอังกฤษสำหรับครูวิทยาศาสตร์ English for Science Teacher	3 (3-0-6)
4003901	วิธีวิจัยวิทยาศาสตร์ Research in Science	3 (2-2-5)
4211305	ฟิสิกส์ 1 Physics 1	3 (3-0-6)
4212301	ฟิสิกส์ 2 Physics 2	3 (3-0-6)
4212302	ปฏิบัติการฟิสิกส์ 2 Physics Laboratory 2	1 (0-2-1)

รหัสวิชา	ชื่อวิชา	หน่วยกิต
4212306	ปฏิบัติการฟิสิกส์ 1 Physics Laboratory 1	1 (0-2-1)
4214402	ฟิสิกส์แผนใหม่ Modern Physics	3 (3-0-6)
4214602	ปฏิบัติการฟิสิกส์แผนใหม่ Modern Physics Laboratory	1 (0-2-1)
4221101	เคมี 1 Chemistry 1	3 (3-0-6)
4221102	ปฏิบัติการเคมี 1 Chemistry Laboratory 1	1 (0-2-1)
4221103	เคมี 2 Chemistry 2	3 (2-2-5)
4223305	วิทยาศาสตร์พอลิเมอร์ Polymer Science	3 (3-0-6)
4224713	อุตสาหกรรมปิโตรเคมี Petrochemical Industry	3 (3-0-6)
4224719	พลังงานทดแทน Alternative Energy	3 (3-0-6)
4231101	ชีววิทยาทั่วไป General Biology	3 (3-0-6)
4231102	ปฏิบัติการชีววิทยาทั่วไป General Biology Laboratory	1 (0-2-1)
4232101	สรีรวิทยาทั่วไป General Physiology	3 (2-2-5)
4232104	นิเวศวิทยา Ecology	3 (2-2-5)
4243101	ดาราศาสตร์และอวกาศ Astronomy and Space	3 (2-2-5)
4252302	อุตุนิยมวิทยาเบื้องต้น Meteorology	2 (1-2-3)
4254402	ธรณีวิทยา Geology	3 (2-2-5)
4261101	พื้นฐานวิทยาศาสตร์สิ่งแวดล้อม Fundamental of Environmental Science	3 (3-0-6)
4261601	ปฏิบัติการพื้นฐานวิทยาศาสตร์สิ่งแวดล้อม Environmental Science Laboratory	1 (0-2-1)
4263710	การเปลี่ยนแปลงภูมิอากาศโลก Global climate change	3 (3-0-6)
4291401	แคลคูลัส 1 Calculus 1	3 (3-0-6)
4292401	แคลคูลัส 2 Calculus 2	3 (3-0-6)

รหัสวิชา	ชื่อวิชา	หน่วยกิต
4322101	จุลชีววิทยา Microbiology	3 (2-2-5)

2.2 วิชาการสอนวิชาเอกบังคับ จำนวน 6 หน่วยกิต เรียนรายวิชาต่อไปนี้

รหัสวิชา	ชื่อวิชา	หน่วยกิต
1123601	ทักษะสำหรับครูวิทยาศาสตร์ Teaching Skills for Science Teachers	3 (2-2-5)
1124606	การจัดการเรียนรู้วิทยาศาสตร์ Learning Management in Science	3 (2-2-5)

2.3 วิชาเอกเลือกหรือวิชาการสอนวิชาเอกเลือก จำนวนไม่น้อยกว่า 4 หน่วยกิต จากรายวิชาต่อไปนี้

หมู่วิชาการสอนวิชาเอก

รหัสวิชา	ชื่อวิชา	หน่วยกิต
1123306	สื่อและกิจกรรมสำหรับการเรียนวิทยาศาสตร์ Media and Activities for Learning Science	2 (2-0-4)
1123705	การจัดการเรียนรู้วิทยาศาสตร์ที่พัฒนาทักษะการคิด Learning Management in Science for Development Thinking Skills	2 (1-2-3)

หมู่วิชาฟิสิกส์

รหัสวิชา	ชื่อวิชา	หน่วยกิต
4212303	กลศาสตร์ Mechanics	3 (3-0-6)
4212307	ฟิสิกส์ของคลื่น Physics of Wave	3 (3-0-6)
4212308	ฟิสิกส์นิวเคลียร์ Nuclear Physics	3 (3-0-6)
4212603	ปฏิบัติการกลศาสตร์ Mechanics Laboratory	1 (0-2-1)
4212607	ปฏิบัติการฟิสิกส์ของคลื่น Wave Physics Laboratory	1 (0-2-1)
4212608	ปฏิบัติการฟิสิกส์นิวเคลียร์ Physics Nuclear Laboratory	1 (0-2-1)
4213309	อิเล็กทรอนิกส์เบื้องต้น Introduction Electronics	3 (3-0-6)
4213311	แม่เหล็กไฟฟ้า Electromagnetism	3 (3-0-6)

รหัสวิชา	ชื่อวิชา	หน่วยกิต
4213501	อุณหพลศาสตร์ Thermodynamics	3 (3-0-6)
4213609	ปฏิบัติการอิเล็กทรอนิกส์เบื้องต้น Introduction Electronics Laboratory	1 (0-2-1)
4213611	ปฏิบัติการแม่เหล็กไฟฟ้า Electromagnetic Laboratory	1 (0-2-1)

หมู่วิชาเคมี

รหัสวิชา	ชื่อวิชา	หน่วยกิต
4222201	เคมีอนินทรีย์ 1 Inorganic Chemistry 1	3 (3-0-6)
4222202	ปฏิบัติการเคมีอนินทรีย์ 1 Inorganic Chemistry Laboratory 1	1 (0-3-0)
4222301	เคมีอินทรีย์ 1 Organic Chemistry 1	3 (3-0-6)
4222302	ปฏิบัติการเคมีอินทรีย์ 1 Organic Chemistry Laboratory 1	1 (0-3-0)
4222303	เคมีอินทรีย์ 2 Organic Chemistry 2	3 (2-2-5)
4223105	เคมีสภาวะแวดล้อม Environmental Chemistry	3 (3-0-6)
4223203	เคมีอนินทรีย์ 2 Inorganic Chemistry 2	3 (2-2-5)
4223501	ชีวเคมี Biochemistry	3 (3-0-6)
4223502	ปฏิบัติการชีวเคมี Biochemistry Laboratory	1 (0-3-0)
4223601	เคมีวิเคราะห์ Analytical Chemistry	3 (3-0-6)
4223602	ปฏิบัติการเคมีวิเคราะห์ Analytical Chemistry Laboratory	1 (0-3-0)
4223752	เคมีผลิตภัณฑ์ธรรมชาติ Chemistry of Natural Products	3 (3-0-6)
4224708	คุณภาพและความปลอดภัยในโรงงานอุตสาหกรรม Quality and Safety in Industrial Factory	3 (3-0-6)

หมู่วิชาชีววิทยา

รหัสวิชา	ชื่อวิชา	หน่วยกิต
4231301	สัตววิทยา Zoology	3 (2-2-5)
4232105	ชีววิทยาของเซลล์ Cell Biology	3 (2-2-5)
4232106	ชีววิทยาเพื่อการพัฒนาท้องถิ่น Biology for local Development	3 (2-2-5)
4232201	พฤกษศาสตร์ Botany	3 (2-2-5)
4232401	พันธุศาสตร์ Genetics	3 (2-2-5)
4233103	อนุกรมวิธาน Taxonomy	3 (2-2-5)
4233213	ความหลากหลายทางชีวภาพและการอนุรักษ์ Biodiversity and Conservation	3 (2-2-5)
4233701	เทคโนโลยีชีวภาพพื้นฐาน Introduction to Biotechnology	3 (2-2-5)
4234202	สวนพฤกษศาสตร์โรงเรียน 1 Botanical Garden in School 1	3 (2-2-5)
4234203	สวนพฤกษ์ศาสตร์โรงเรียน 2 Botanical Garden in School 2	3 (2-2-5)
4234207	หลักการฟื้นฟูสภาพสิ่งแวดล้อมด้วยพืช Principle of Phytoremediation	3 (2-2-5)
4234502	เทคนิคทางชีววิทยา Biological technique	3 (0-6-3)
4234728	เทคโนโลยีการผลิตไม้ดอกไม้ประดับ Floriculture and Ornamental Plant Technology	3 (2-2-5)
4234730	เทคโนโลยีชีวภาพทางอาหาร Food Biotechnology	3 (2-2-5)
4322501	การใช้เครื่องมือและเทคนิคทางจุลชีววิทยา Instrument and Microbiological Technique	2 (1-2-3)

หมู่วิชาวิทยาศาสตร์สิ่งแวดล้อม

รหัสวิชา	ชื่อวิชา	หน่วยกิต
4261602	ปฏิบัติการนิเวศวิทยาสิ่งแวดล้อม Environmental Ecology Laboratory	1 (0-2-1)
4261702	นิเวศวิทยาสิ่งแวดล้อม Environmental Ecology	3 (3-0-6)
4262703	กฎหมายและนโยบายสิ่งแวดล้อม Environmental Law and Policy	3 (3-0-6)
4263401	พิษวิทยาและการประเมินความเสี่ยงด้านสิ่งแวดล้อม Toxicology and Environmental Risk Assessment	3 (2-2-5)

รหัสวิชา	ชื่อวิชา	หน่วยกิต
4263502	อนามัยอาหาร และความปลอดภัย Food Hygiene and Safety	3 (2-2-5)
4264714	การพัฒนาที่ยั่งยืน Sustainable Development	3 (3-0-6)
4264715	การจัดการสิ่งแวดล้อม Environmental Management	3 (2-2-5)
4264718	อุตุนิยมวิทยาสำหรับสิ่งแวดล้อม Environmental Meteorology	3 (2-2-5)

ค. หมวดวิชาเลือกเสรี จำนวน 6 หน่วยกิต

ให้เลือกเรียนรายวิชาใด ๆ ในหลักสูตรระดับปริญญาตรีที่มหาวิทยาลัยราชภัฏนครสวรรค์เปิดสอน โดยไม่ซ้ำกับรายวิชาที่เคยเรียนมาแล้วและต้องไม่เป็นรายวิชาที่กำหนดให้เรียนโดยไม่นับหน่วยกิตรวมในเกณฑ์การสำเร็จการศึกษาของหลักสูตรนี้

หลักสูตรครุศาสตรบัณฑิต สาขาวิชาคณิตศาสตร์

หลักสูตรปรับปรุง พ.ศ. 2554

ชื่อสถาบันอุดมศึกษา : มหาวิทยาลัยราชภัฏนครสวรรค์
คณะ/ภาควิชา : คณะครุศาสตร์

ข้อมูลทั่วไป

1. รหัสและชื่อหลักสูตร

ภาษาไทย : หลักสูตรครุศาสตรบัณฑิต สาขาวิชาคณิตศาสตร์

ภาษาอังกฤษ : Bachelor of Education Program in Mathematics

2. ชื่อปริญญาและสาขาวิชา

ภาษาไทย ชื่อเต็ม : ครุศาสตรบัณฑิต สาขาวิชาคณิตศาสตร์

ชื่อย่อ : ค.บ. (คณิตศาสตร์)

ภาษาอังกฤษ ชื่อเต็ม : Bachelor of Education (Mathematics)

ชื่อย่อ : B.Ed. (Mathematics)

3. หลักสูตร

3.1 หลักสูตร

หลักสูตรครุศาสตรบัณฑิต สาขาวิชาคณิตศาสตร์

3.1.1 จำนวนหน่วยกิตรวมตลอดหลักสูตร ไม่น้อยกว่า 167 หน่วยกิต

3.1.2 โครงสร้างหลักสูตร มีดังนี้

หมวดวิชา/กลุ่มวิชา/วิชา	จำนวนหน่วยกิต
ก. หมวดวิชาศึกษาทั่วไป	**32**
1. กลุ่มวิชาภาษาและการสื่อสาร	9
2. กลุ่มวิชามนุษยศาสตร์	7
3. กลุ่มวิชาสังคมศาสตร์	6
4. กลุ่มวิชาวิทยาศาสตร์และคณิตศาสตร์	10
ข. หมวดวิชาเฉพาะด้าน	**129**
1. วิชาชีพครู	51
1.1 วิชาชีพครูบังคับ	31
1.2 วิชาชีพครูเลือก	6
1.3 วิชาประสบการณ์ภาคสนาม	14
2. วิชาเอก	**78**
ค. หมวดวิชาเลือกเสรี	**6**
รวมทั้งหมด	**167**

ก. หมวดวิชาศึกษาทั่วไป จำนวน 32 หน่วยกิต

ข. หมวดวิชาเฉพาะด้าน จำนวนไม่น้อยกว่า 129 หน่วยกิต ประกอบด้วยวิชาชีพครูไม่น้อยกว่า 49 หน่วยกิต วิชาเอกไม่น้อยกว่า 78 หน่วยกิต ดังนี้

1. วิชาชีพครู จำนวนไม่น้อยกว่า 51 หน่วยกิต แบ่งออกเป็น วิชาชีพครูบังคับ จำนวน 31 หน่วยกิต วิชาชีพครูเลือก ไม่น้อยกว่า 6 หน่วยกิต วิชาประสบการณ์ภาคสนาม จำนวน 14 หน่วยกิต

1.1 วิชาชีพครูบังคับ จำนวน 31 หน่วยกิต มี 11 รายวิชา ดังต่อไปนี้

รหัสวิชา	ชื่อวิชา	หน่วยกิต
1001101	การศึกษาและความเป็นครูไทย Education and Characterization for Thai Teachers	3 (3-0-6)
1001701	ภาษาไทยสำหรับครู Thai Language for Teachers	2 (2-0-4)
1002701	การบริหารจัดการในสถานศึกษา Administration in School	3 (3-0-6)
1122201	การพัฒนาหลักสูตรสถานศึกษา School Curriculum Development	3 (2-2-5)
1122303	หลักการจัดการเรียนรู้ Principle of Learning Management	3 (2-2-5)
1131701	คอมพิวเตอร์และเทคโนโลยีสารสนเทศสำหรับครู Computer and Information Technology for Teachers	2 (1-2-3)
1133101	นวัตกรรมและเทคโนโลยีสารสนเทศทางการศึกษา Innovation and Educational Information Technology	3 (2-2-5)
1143105	การวัดและประเมินผลการศึกษา Educational Measurement and Evaluation	3 (2-2-5)
1144411	การวิจัยทางการศึกษา Educational Research	3 (2-2-5)
1151106	จิตวิทยาสำหรับครู Psychology for Teachers	3 (3-0-6)
2312707	ภาษาอังกฤษสำหรับครู English for Teachers	3 (3-0-6)

1.2 วิชาชีพครูเลือก จำนวนไม่น้อยกว่า 6 หน่วยกิต เลือกจากรายวิชาดังต่อไปนี้

รหัสวิชา	ชื่อวิชา	หน่วยกิต
1001702	เพศศึกษาแบบรอบด้าน Comprehensive Sexuality Education	2 (2-0-4)
1002405	กฎหมายการศึกษาไทย Thai Education Laws	2 (2-0-4)
1003601	การศึกษาแบบเรียนรวม Inclusive Education	2 (2-0-4)
1112201	การศึกษากับการพัฒนาชุมชน Education and Community Development	2 (2-0-4)
1113504	การศึกษาทางเลือก Alternative Education	2 (2-0-4)
1114902	สัมมนาปัญหาการศึกษา Seminar in Educational Problems	2 (1-2-3)
1122302	การสอนซ่อมเสริม Remedial Teaching	2 (2-0-4)
1122501	เทคนิคการปกครองชั้นเรียน Classroom Management Techniques	2 (2-0-4)
1123301	ทักษะและเทคนิคการสอน Teaching Skills and Techniques of Teaching	2 (1-2-3)
1123302	หลักการนิเทศการสอน Instructional Supervision	2 (1-2-3)
1123303	รูปแบบการเรียนการสอน Instructional Models	2 (1-2-3)
1123701	การจัดการเรียนรู้ที่พัฒนาทักษะการคิด Learning Management for Development Thinking Skills	2 (1-2-3)
1132502	การสร้างสื่อการเรียนการสอน Media Construction	2 (1-2-3)
1134101	การศึกษาโดยระบบสื่อทางไกล Telecommunications and Distance Learning	2 (1-2-3)
1142201	การสร้างแบบทดสอบ Test Construction	2 (1-2-3)
1143102	การประเมินทางการศึกษา Education Evaluation	2 (1-2-3)
1144201	การสร้างแบบทดสอบวัดความถนัด Aptitude Test Construction	2 (1-2-3)

รหัสวิชา	ชื่อวิชา	หน่วยกิต
1151101	จิตวิทยาทั่วไป General Psychology	3 (3-0-6)
1151103	จิตวิทยาวัยเด็ก Child Psychology	3 (3-0-6)
1151104	จิตวิทยาการปรึกษาเบื้องต้น Introduction to Counseling Psychology	3 (3-0-6)
1151105	จิตวิทยาพัฒนาการ Developmental Psychology	3 (3-0-6)
1152101	จิตวิทยาแรงจูงใจ Psychology of Motivation	3 (3-0-6)
1152102	จิตวิทยาบุคลิกภาพและการปรับตัว Psychology of Personality and Adjustment	3 (3-0-6)
1152301	มนุษยสัมพันธ์สำหรับครู Human Relations for Teachers	3 (3-0-6)
1152503	สุขภาพจิตในโรงเรียน Mental Health in School	3 (3-0-6)
1153506	การส่งเสริมความคิดสร้างสรรค์ Creative Thinking Process	3 (3-0-6)
1153602	การสังเกตพฤติกรรมเด็ก Child's Behavior Observation	3 (3-0-6)
1154103	จิตวิทยาการให้คำปรึกษาครอบครัว Family Counseling Psychology	3 (3-0-6)
1155101	การจัดกิจกรรมแนะแนวในโรงเรียน Guidance Activity in School	3 (3-0-6)
1161101	หลักการบริหารการศึกษา Principles of Educational Administration	2 (2-0-4)
1191401	ค่ายพักแรม Camping	2 (1-2-3)
1194401	ผู้กำกับลูกเสือและเนตรนารีขั้นความรู้เบื้องต้น Scoutmaster in Basic Unit Training Course (B.T.C)	2 (1-2-3)
1194402	พลศึกษาและนันทนาการสำหรับครู Physical Education and Recreation for Teachers	2 (1-2-3)

1.3 วิชาประสบการณ์ภาคสนาม จำนวน 14 หน่วยกิต จากรายวิชาดังต่อไปนี้

รหัสวิชา	ชื่อวิชา	หน่วยกิต
1003803	การฝึกปฏิบัติวิชาชีพระหว่างเรียน 1 Practicum 1	2 (1-2-3)
1004801	การฝึกปฏิบัติวิชาชีพระหว่างเรียน 2 Practicum 2	1 (0-2-1)
1004802	การฝึกปฏิบัติวิชาชีพระหว่างเรียน 3 Practicum 3	1 (0-2-1)
1005801	การปฏิบัติการสอนในสถานศึกษา 1 Internship 1	5 (450)
1005802	การปฏิบัติการสอนในสถานศึกษา 2 Internship 2	5 (450)

2. วิชาเอก จำนวนไม่น้อยกว่า 78 หน่วยกิต เป็นวิชาเอกบังคับ(เอกเดี่ยว) ไม่น้อยกว่า 68 หน่วยกิต วิชาการสอนวิชาเอก ไม่น้อยกว่า 6 หน่วยกิต และเลือกวิชาเอกหรือวิชาการสอนวิชาเอกเพิ่มเติม ไม่น้อยกว่า 4 หน่วยกิต โดยมีรายละเอียดของรายวิชาดังนี้

2.1 วิชาเอกบังคับ จำนวนไม่น้อยกว่า 68 หน่วยกิต เรียนรายวิชาต่อไปนี้

รหัสวิชา	ชื่อวิชา	หน่วยกิต
4291201	หลักการคณิตศาสตร์ Principles of Mathematics	3 (3-0-6)
4291301	พีชคณิตเชิงเส้น Linear Algebra	3 (3-0-6)
4291401	แคลคูลัส 1 Calculus 1	3 (3-0-6)
4292401	แคลคูลัส 2 Calculus 2	3 (3-0-6)
4292301	พีชคณิตนามธรรม Abstract Algebra	3 (3-0-6)
4292403	สมการเชิงอนุพันธ์สามัญ Ordinary Differential Equations	3 (3-0-6)
4292501	เรขาคณิตเบื้องต้น Introduction to Geometry	3 (3-0-6)
4292502	รากฐานเรขาคณิต Foundation of Geometry	3 (3-0-6)
4293201	ระบบจำนวน Number System	3 (3-0-6)
4293202	คณิตตรรกศาสตร์ Mathematical Logic	3 (3-0-6)
4293203	ทฤษฎีเซต Set Theory	3 (3-0-6)
4293204	ทฤษฎีจำนวน Theory of Numbers	3 (3-0-6)
4293301	ตัวแบบทางคณิตศาสตร์ Mathematical Model	3 (3-0-6)
4293403	คณิตวิเคราะห์ Mathematical Analysis	3 (3-0-6)
4293302	คณิตศาสตร์ไม่ต่อเนื่อง Discrete Mathematics	3 (3-0-6)
4293401	สมการเชิงอนุพันธ์ย่อย Partial Differential Equations	3 (3-0-6)
4293404	ระเบียบวิธีเชิงตัวเลข Numerical Analysis	3 (3-0-6)
4293501	ทฤษฎีกราฟเบื้องต้น Introduction to Graph Theory	3 (3-0-6)
4294301	กำหนดการเชิงเส้น Linear Programming	3 (3-0-6)
4294302	การสร้างตัวแบบและการจำลองสถานการณ์ Modeling and Simulation	3 (2-2-5)
4301201	ความน่าจะเป็นและสถิติเบื้องต้น Introduction to Probability and Statistics	3 (3-0-6)
4302701	สถิติเพื่อการวิจัย Statistics for Research Methodology	3 (3-0-6)
4291708	โปรแกรมสำเร็จรูปทางคณิตศาสตร์ Mathematical Software Programme	3 (2-2-5)
4303201	คณิตสถิติศาสตร์ Mathematical Statistics	3 (3-0-6)
4304703	การวิเคราะห์ข้อมูลและการคำนวณด้วยโปรแกรมสำเร็จรูปทางสถิติ Data Analysis and Computing with Statistical Packages	3 (2-2-5)
4312401	หลักการเขียนโปรแกรมคอมพิวเตอร์ Principles of Programming	3 (2-2-5)
4313201	ระบบฐานข้อมูล Database Systems	3 (2-2-5)
2313716	ภาษาอังกฤษสำหรับครูคณิตศาสตร์ English for Mathematics Teachers	3 (3-0-6)

รหัสวิชา	ชื่อวิชา	หน่วยกิต
1133103	การสืบค้นทางคณิตศาสตร์ Search Information in Mathematics	3 (2-2-5)
1144903	การศึกษาปัญหาคณิตศาสตร์ในชั้นเรียน Study Issue of Mathematics Education in Classrooms	2 (0-4-2)

2.2 วิชาการสอนวิชาเอกบังคับ ไม่น้อยกว่า 6 หน่วยกิต และเลือกวิชาเอกหรือวิชาการสอนวิชาเอกเพิ่มเติม ไม่น้อยกว่า 4 หน่วยกิต โดยมีรายละเอียดของรายวิชาดังนี้

รหัสวิชา	ชื่อวิชา	หน่วยกิต
1123217	หลักสูตรและการจัดการเรียนรู้คณิตศาสตร์ Curriculum Development Mathematics	3 (2-2-5)
1124605	พฤติกรรมการสอนคณิตศาสตร์ Methods and Approaches in Teaching Mathematics	3 (2-2-5)
1223646	การวิเคราะห์เนื้อหากลุ่มสาระการเรียนรู้คณิตศาสตร์ Analysis of School Mathematics	2 (1-2-3)
1123307	สื่อและกิจกรรมสำหรับการเรียนคณิตศาสตร์ Medias and Activities for Learning Mathematics	2 (1-2-3)
1143202	การสร้างแบบทดสอบคณิตศาสตร์ Test Construction in Mathematics	3 (2-2-5)
4293709	คอมพิวเตอร์ช่วยสอนคณิตศาสตร์ Computer Assisted Instruction in Mathematics	3 (2-2-5)

2.3 วิชาเอกเลือกหรือวิชาการสอนวิชาเอก
เลือกเพิ่มเติมไม่น้อยกว่า 4 หน่วยกิต

ค. หมวดวิชาเลือกเสรี จำนวน 6 หน่วยกิต

ให้เลือกเรียนรายวิชาใด ๆ ในหลักสูตรระดับปริญญาตรีที่มหาวิทยาลัยราชภัฏนครสวรรค์เปิดสอน โดยไม่ซ้ำกับรายวิชาที่เคยเรียนมาแล้ว และต้องไม่เป็นรายวิชาที่กำหนดให้เรียนโดยไม่นับหน่วยกิตรวมในเกณฑ์การสำเร็จการศึกษาของหลักสูตรนี้

หลักสูตรครุศาสตรบัณฑิต สาขาวิชาภาษาอังกฤษ

หลักสูตรปรับปรุง พ.ศ. 2554

ชื่อสถาบันอุดมศึกษา : มหาวิทยาลัยราชภัฏนครสวรรค์
คณะ/ภาควิชา : คณะครุศาสตร์

ข้อมูลทั่วไป

1. รหัสและชื่อหลักสูตร

ภาษาไทย : หลักสูตรครุศาสตรบัณฑิต สาขาวิชาภาษาอังกฤษ

ภาษาอังกฤษ : Bachelor of Education Program in English

2. ชื่อปริญญาและสาขาวิชา

ภาษาไทย ชื่อเต็ม : ครุศาสตรบัณฑิต (ภาษาอังกฤษ)

ชื่อย่อ : ค.บ. (ภาษาอังกฤษ)

ภาษาอังกฤษ ชื่อเต็ม : Bachelor of Education (English)

ชื่อย่อ : B.Ed. (English)

3. หลักสูตร

3.1 **หลักสูตร**

หลักสูตรครุศาสตรบัณฑิต สาขาวิชาภาษาอังกฤษ

3.1.1 จำนวนหน่วยกิตรวมตลอดหลักสูตร ไม่น้อยกว่า 167 หน่วยกิต

3.1.2 โครงสร้างหลักสูตร มีดังนี้

หมวดวิชา/กลุ่มวิชา/วิชา	จำนวนหน่วยกิต
ก. หมวดวิชาศึกษาทั่วไป	**32**
1. กลุ่มวิชาภาษาและการสื่อสาร	9
2. กลุ่มวิชามนุษยศาสตร์	7
3. กลุ่มวิชาสังคมศาสตร์	6
4. กลุ่มวิชาวิทยาศาสตร์และคณิตศาสตร์	10
ข. หมวดวิชาเฉพาะด้าน	**129**
1. วิชาชีพครู	51
1.1 วิชาชีพครูบังคับ	31
1.2 วิชาชีพครูเลือก	6
1.3 วิชาประสบการณ์ภาคสนาม	14
2. วิชาเอก	**78**
ค. หมวดวิชาเลือกเสรี	**6**
รวมทั้งหมด	**167**

ก. หมวดวิชาศึกษาทั่วไป จำนวน 32 หน่วยกิต

ข. หมวดวิชาเฉพาะด้าน จำนวนไม่น้อยกว่า 129 หน่วยกิต ประกอบด้วยวิชาชีพครูไม่น้อยกว่า 51 หน่วยกิต วิชาเอกไม่น้อยกว่า 78 หน่วยกิต ดังนี้

1. วิชาชีพครู จำนวนไม่น้อยกว่า 51 หน่วยกิต แบ่งออกเป็น วิชาชีพครูบังคับ จำนวน 31 หน่วยกิต วิชาชีพครูเลือก ไม่น้อยกว่า 6 หน่วยกิต วิชาประสบการณ์ภาคสนาม จำนวน 14 หน่วยกิต

1.1 วิชาชีพครูบังคับ จำนวน 31 หน่วยกิต มี 11 รายวิชา ดังต่อไปนี้

รหัสวิชา	ชื่อวิชา	หน่วยกิต
1001101	การศึกษาและความเป็นครูไทย Education and Characterization for Thai Teachers	3 (3-0-6)
1001701	ภาษาไทยสำหรับครู Thai Language for Teachers	2 (2-0-4)
1002701	การบริหารจัดการในสถานศึกษา Administration in School	3 (3-0-6)
1122201	การพัฒนาหลักสูตรสถานศึกษา School Curriculum Development	3 (2-2-5)
1122303	หลักการจัดการเรียนรู้ Principle of Learning Management	3 (2-2-5)
1131701	คอมพิวเตอร์และเทคโนโลยีสารสนเทศสำหรับครู Computer and Information Technology for Teachers	2 (1-2-3)
1133101	นวัตกรรมและเทคโนโลยีสารสนเทศทางการศึกษา Innovation and Educational Information Technology	3 (2-2-5)
1143105	การวัดและประเมินผลการศึกษา Educational Measurement and Evaluation	3 (2-2-5)
1144411	การวิจัยทางการศึกษา Educational Research	3 (2-2-5)
1151106	จิตวิทยาสำหรับครู Psychology for Teachers	3 (3-0-6)
2312707	ภาษาอังกฤษสำหรับครู English for Teachers	3 (3-0-6)

1.2 วิชาชีพครูเลือก จำนวนไม่น้อยกว่า 6 หน่วยกิต เลือกจากรายวิชาดังต่อไปนี้

รหัสวิชา	ชื่อวิชา	หน่วยกิต
1001702	เพศศึกษาแบบรอบด้าน Comprehensive Sex Education	2 (2-0-4)
1002405	กฎหมายการศึกษาไทย Thai Education Laws	2 (2-0-4)
1003601	การศึกษาแบบเรียนรวม Inclusive Education	2 (2-0-4)
1112201	การศึกษากับการพัฒนาชุมชน Education and Community Development	2 (2-0-4)
1113504	การศึกษาทางเลือก Alternative Education	2 (2-0-4)
1114902	สัมมนาปัญหาการศึกษา Seminar in Educational Problems	2 (1-2-3)
1122302	การสอนซ่อมเสริม Remedial Teaching	2 (2-0-4)
1122501	เทคนิคการปกครองชั้นเรียน Classroom Management Techniques	2 (2-0-4)
1123201	กิจกรรมพัฒนาผู้เรียน Learner Development Activities	2 (2-0-4)
1123301	ทักษะและเทคนิคการสอน Teaching Skills and Techniques of Teaching	2 (1-2-3)
1123302	หลักการนิเทศการสอน Instructional Supervision	2 (1-2-3)
1123303	รูปแบบการเรียนการสอน Instructional Models	2 (1-2-3)
1123305	สื่อและกิจกรรมสำหรับการเรียนภาษาอังกฤษ Media and Activities for Learning English language	2 (1-2-3)
1123701	การจัดการเรียนรู้ที่พัฒนาทักษะการคิด Learning Management for Development Thinking Skills	2 (1-2-3)
1132502	การสร้างสื่อการเรียนการสอน Media Construction	2 (1-2-3)
1134101	การศึกษาโดยระบบสื่อทางไกล Telecommunications and Distance Learning	2 (1-2-3)
1142201	การสร้างแบบทดสอบ Test Construction	2 (1-2-3)
1143102	การประเมินทางการศึกษา Education Evaluation	2 (1-2-3)
1144201	การสร้างแบบทดสอบวัดความถนัด Aptitude Test Construction	2 (1-2-3)
1151101	จิตวิทยาทั่วไป General Psychology	3 (3-0-6)
1151103	จิตวิทยาวัยเด็ก Child Psychology	3 (3-0-6)
1151104	จิตวิทยาการปรึกษาเบื้องต้น Introduction to Counseling Psychology	3 (3-0-6)
1151105	จิตวิทยาพัฒนาการ Developmental Psychology	3 (3-0-6)
1152101	จิตวิทยาแรงจูงใจ Psychology of Motivation	3 (3-0-6)
1152102	จิตวิทยาบุคลิกภาพและการปรับตัว Psychology of Personality and Adjustment	3 (3-0-6)
1152301	มนุษยสัมพันธ์สำหรับครู Human Relations for Teachers	3 (3-0-6)
1152503	สุขภาพจิตในโรงเรียน Mental Health in School	3 (3-0-6)
1153402	จิตวิทยาเด็กกลุ่มพิเศษ Special Child Psychology	3 (3-0-6)
1153501	จิตวิทยาการแนะแนวเด็กวัยรุ่น Adolescence Guidance Psychology	3 (3-0-6)
1153502	จิตวิทยาการแนะแนว Guidance Psychology	3 (3-0-6)
1153506	การส่งเสริมความคิดสร้างสรรค์ Creative Thinking Process	3 (3-0-6)
1153602	การสังเกตพฤติกรรมเด็ก Child's Behavior Observation	3 (3-0-6)
1154103	จิตวิทยาการให้คำปรึกษาครอบครัว Family Counseling Psychology	3 (3-0-6)
1155101	การจัดกิจกรรมแนะแนวในโรงเรียน Guidance Activity in School	3 (3-0-6)
1161101	หลักการบริหารการศึกษา Principles of Educational Administration	2 (2-0-4)
1191401	ค่ายพักแรม Camping	2 (1-2-3)
1194401	ผู้กำกับลูกเสือและเนตรนารีขั้นความรู้เบื้องต้น Scoutmaster in Basic Unit Training Course (B.T.C)	2 (1-2-3)
1194403	พลศึกษาและนันทนาการสำหรับครู Physical Education and Recreation for Teachers	2 (1-2-3)

1.3 วิชาประสบการณ์ภาคสนาม จำนวน 14 หน่วยกิต จากรายวิชาดังต่อไปนี้

รหัสวิชา	ชื่อวิชา	หน่วยกิต
1003803	การฝึกปฏิบัติวิชาชีพระหว่างเรียน 1 Practicum 1	2 (1-2-3)
1004801	การฝึกปฏิบัติวิชาชีพระหว่างเรียน 2 Practicum 2	1 (0-2-1)
1004802	การฝึกปฏิบัติวิชาชีพระหว่างเรียน 3 Practicum 3	1 (0-2-1)
1005801	การปฏิบัติการสอนในสถานศึกษา 1 Internship 1	5 (450)
1005802	การปฏิบัติการสอนในสถานศึกษา 2 Internship 2	5 (450)

2. วิชาเอก จำนวนไม่น้อยกว่า 78 หน่วยกิต ประกอบด้วยวิชาเอกบังคับ 68 หน่วยกิต วิชาการสอนวิชาเอกบังคับไม่น้อยกว่า 6 หน่วยกิต และวิชาเอกเลือกหรือวิชาการสอนวิชาเอกเลือกไม่น้อยกว่า 4 หน่วยกิต โดยมีรายละเอียดของรายวิชาดังนี้

2.1 วิชาเอกบังคับ จำนวน 68 หน่วยกิต เรียนรายวิชาต่อไปนี้

รหัสวิชา	ชื่อวิชา	หน่วยกิต
1123702	การสอนภาษาอังกฤษด้วยเทคโนโลยี Instruction of English with Computers	3 (2-2-5)
1125903	สัมมนาการเรียนการสอนภาษาอังกฤษ Seminar in English Instructions	3 (2-2-5)
2301104	ภาษาศาสตร์และสัญวิทยาเบื้องต้น Introduction to Linguistics and Semiology	3 (2-2-5)
2303105	สัทศาสตร์ภาษาอังกฤษ English Phonetics	3 (2-2-5)
2303109	วากยสัมพันธ์อังกฤษ English Syntax	3 (3-0-6)
2311101	ไวยากรณ์อังกฤษ 1 English Grammar 1	3 (2-2-5)
2311102	การฟังและการพูด 1 Listening and Speaking 1	3 (2-2-5)
2311104	ไวยากรณ์อังกฤษ 2 English Grammar 2	3 (3-0-6)
2311105	การฟังและการพูด 2 Listening and Speaking 2	3 (2-2-5)
2312101	การฟังและการพูด 3 Listening and Speaking 3	3 (2-2-5)
2312102	การอ่านภาษาอังกฤษ1 English Reading 1	3 (2-2-5)
2312103	การเขียนภาษาอังกฤษ 1 English Writing 1	3 (2-2-5)
2312105	การอ่านภาษาอังกฤษ 2 English Reading 2	3 (2-2-5)
2312106	การเขียนภาษาอังกฤษ 2 English Writing 2	3 (2-2-5)
2312304	วรรณคดีเบื้องต้น Introduction to Literature	3 (3-0-6)
2312407	ภูมิหลังทางสังคมและวัฒนธรรมของประเทศเจ้าของภาษาอังกฤษ Socio-cultural Backgrounds of English-speaking Countries	3 (3-0-6)
2313110	การเขียนเชิงริเริ่มสร้างสรรค์ Creative Writing	3 (2-2-5)
2313201	การแปล 1 Translation 1	3 (2-2-5)
2313218	การแปล 2 Translation 2	3 (2-2-5)
2313715	การสร้างและพัฒนาเครื่องมือและแบบทดสอบทางภาษา Construction and Development of Language Testing Instruments	3 (2-2-5)
2313502	การจัดห้องเรียนสำหรับครูภาษา Classroom Management for Language Teachers	3 (3-0-6)
2314412	การเรียนภาษาอังกฤษด้วยการแสดง English Learning Through Drama	3 (2-2-5)
2314904	ค่ายภาษาอังกฤษเพื่อพัฒนาทักษะ Skills Development through English Camp	2 (90)

2.2 วิชาการสอนวิชาเอกบังคับ จำนวน 6 หน่วยกิต เรียนรายวิชาต่อไปนี้

รหัสวิชา	ชื่อวิชา	หน่วยกิต
1123601	แนวคิดและวิธีสอนภาษาอังกฤษ Approaches and Methods of English Teaching	3 (2-2-5)

รหัสวิชา	ชื่อวิชา	หน่วยกิต
1124602	การจัดการเรียนรู้ภาษาอังกฤษเป็นภาษาต่างประเทศ Methods of Teaching of English as a Foreign Language	3 (2-2-5)

2.3 วิชาเอกเลือกหรือวิชาการสอนวิชาเอกเลือก จำนวนไม่น้อยกว่า 4 หน่วยกิต จากรายวิชาต่อไปนี้

กลุ่มวิชาการศึกษา

รหัสวิชา	ชื่อวิชา	หน่วยกิต
1123708	การพัฒนาหน่วยการเรียนรู้สำหรับบทเรียนภาษาอังกฤษ Development of Learning Units for English Lessons	3 (2-2-5)
1124919	การศึกษาอิสระในการจัดการเรียนรู้ภาษาอังกฤษ Independent Studies in Learning of English	3 (2-2-5)

กลุ่มวิชาทักษะทางภาษา

รหัสวิชา	ชื่อวิชา	หน่วยกิต
2313116	การอ่านภาษาอังกฤษ 3 English Reading 3	3 (2-2-5)
2313117	การเขียนภาษาอังกฤษ 3 English Writing 3	3 (2-2-5)
2314211	การแปล 3 Translation 3	3 (2-2-5)

กลุ่มวิชาวรรณคดีอังกฤษ

รหัสวิชา	ชื่อวิชา	หน่วยกิต
2313313	การละครเบื้องต้น Introduction to Drama	3 (3-0-6)
2313315	วรรณคดีวิจารณ์เบื้องต้น Introduction to Literary Criticism	3 (2-2-5)
2314309	วรรณคดีสำหรับเด็ก Children's Literature	3 (3-0-6)
2314310	วรรณกรรมเปรียบเทียบเบื้องต้น Introduction to Comparative Literature	3 (3-0-6)

กลุ่มวิชาภาษาอังกฤษธุรกิจ

รหัสวิชา	ชื่อวิชา	หน่วยกิต
2312706	ภาษาอังกฤษธุรกิจ 1 Business English 1	3 (3-0-6)
2313622	ภาษาอังกฤษเพื่อการท่องเที่ยว 1 English for Tourism 1	3 (3-0-6)
2313623	ภาษาอังกฤษสำหรับการโรงแรม 1 English for Hotel 1	3 (3-0-6)
2313624	ภาษาอังกฤษสำหรับเลขานุการและสำนักงาน 1 English for Secretary and Office Management 1	3 (3-0-6)
2313625	ภาษาอังกฤษสำหรับการตลาดและการธนาคาร 1 English for Marketing and Banking 1	3 (3-0-6)

ค. หมวดวิชาเลือกเสรี จำนวนไม่น้อยกว่า 6 หน่วยกิต

ให้เลือกเรียนรายวิชาใด ๆ ในหลักสูตรระดับปริญญาตรีที่มหาวิทยาลัยราชภัฏนครสวรรค์เปิดสอน โดยไม่ซ้ำกับรายวิชาที่เคยเรียนมาแล้วและต้องไม่เป็นรายวิชาที่กำหนดให้เรียนโดยไม่นับหน่วยกิตรวมในเกณฑ์การสำเร็จการศึกษาของหลักสูตรนี้

หลักสูตรครุศาสตรบัณฑิต สาขาวิชาสังคมศึกษา

หลักสูตรปรับปรุง พ.ศ. 2554

ชื่อสถาบันอุดมศึกษา : มหาวิทยาลัยราชภัฏนครสวรรค์
คณะ/ภาควิชา : คณะครุศาสตร์

ข้อมูลทั่วไป

1. รหัสและชื่อหลักสูตร
ภาษาไทย : หลักสูตรครุศาสตรบัณฑิต สาขาวิชาสังคมศึกษา
ภาษาอังกฤษ : Bachelor of Education Program in Social Studies

2. ชื่อปริญญาและสาขาวิชา
ภาษาไทย ชื่อเต็ม : ครุศาสตรบัณฑิต (สังคมศึกษา)
ชื่อย่อ : ค.บ. (สังคมศึกษา)
ภาษาอังกฤษ ชื่อเต็ม : Bachelor of Education (Social Studies)
ชื่อย่อ : B.Ed. (Social Studies)

3. หลักสูตร
3.1 หลักสูตร
หลักสูตรครุศาสตรบัณฑิต สาขาวิชาสังคมศึกษา
3.1.1 จำนวนหน่วยกิตรวมตลอดหลักสูตร ไม่น้อยกว่า 167 หน่วยกิต
3.1.2 โครงสร้างหลักสูตร มีดังนี้

หมวดวิชา/กลุ่มวิชา/วิชา	จำนวนหน่วยกิต
ก. หมวดวิชาศึกษาทั่วไป	**32**
1. กลุ่มวิชาภาษาและการสื่อสาร	9
2. กลุ่มวิชามนุษยศาสตร์	7
3. กลุ่มวิชาสังคมศาสตร์	6
4. กลุ่มวิชาวิทยาศาสตร์และคณิตศาสตร์	10
ข. หมวดวิชาเฉพาะด้าน	**129**
1. วิชาชีพครู	51
1.1 วิชาชีพครูบังคับ	31
1.2 วิชาชีพครูเลือก	6
1.3 วิชาประสบการณ์ภาคสนาม	14
2. วิชาเอก	**78**
ค. หมวดวิชาเลือกเสรี	**6**
รวมทั้งหมด	**167**

ก. หมวดวิชาศึกษาทั่วไป จำนวน 32 หน่วยกิต
ข. หมวดวิชาเฉพาะด้าน จำนวนไม่น้อยกว่า 129 หน่วยกิต ประกอบด้วยวิชาชีพครูไม่น้อยกว่า 51 หน่วยกิต วิชาเอกไม่น้อยกว่า 78 หน่วยกิต ดังนี้

1. วิชาชีพครู จำนวนไม่น้อยกว่า 51 หน่วยกิต แบ่งออกเป็น วิชาชีพครูบังคับ จำนวน 31 หน่วยกิต วิชาชีพครูเลือกไม่น้อยกว่า 6 หน่วยกิต วิชาประสบการณ์ภาคสนาม จำนวน 14 หน่วยกิต

1.1 วิชาชีพครูบังคับ จำนวน 31 หน่วยกิต มีรายวิชาดังต่อไปนี้

รหัสวิชา	ชื่อวิชา	หน่วยกิต
1001101	การศึกษาและความเป็นครูไทย Education and Self Actualization for Thai Teachers	3 (3-0-6)
1001701	ภาษาไทยสำหรับครู Thai for Teachers	2 (2-0-4)
1002701	การบริหารจัดการในสถานศึกษา Administration in School	3 (3-0-6)
1122201	การพัฒนาหลักสูตรสถานศึกษา School Curriculum Development	3 (2-2-5)
1122303	หลักการจัดการเรียนรู้ Principle of Learning Management	3 (2-2-5)
1131701	คอมพิวเตอร์และเทคโนโลยีสารสนเทศสำหรับครู Computer and Information Technology for Teachers	2 (1-2-3)
1133101	นวัตกรรมและเทคโนโลยีสารสนเทศทางการศึกษา Innovation and Educational Information Technology	3 (2-2-5)
1143105	การวัดและประเมินผลการศึกษา Educational Measurement and Evaluation	3 (2-2-5)
1144411	การวิจัยทางการศึกษา Educational Research	3 (2-2-5)
1151106	จิตวิทยาสำหรับครู Psychology for Teachers	3 (3-0-6)
2312707	ภาษาอังกฤษสำหรับครู English for Teachers	3 (3-0-6)

1.2 วิชาชีพครูเลือก จำนวนไม่น้อยกว่า 6 หน่วยกิต เลือกจากรายวิชาดังต่อไปนี้

รหัสวิชา	ชื่อวิชา	หน่วยกิต
1001702	เพศศึกษาแบบรอบด้าน Comprehensive Sex Education	2 (2-0-4)
1002405	กฎหมายการศึกษาไทย Thai Education Laws	2 (2-0-4)
1003601	การศึกษาแบบเรียนรวม Inclusive Education	2 (2-0-4)
1113504	การศึกษาทางเลือก Alternative Education	2 (2-0-4)
1114902	สัมมนาปัญหาการศึกษา Seminar in Educational Problems	2 (1-2-3)
1122501	เทคนิคการปกครองชั้นเรียน Classroom Management Techniques	2 (2-0-4)
1123301	ทักษะและเทคนิคการสอน Teaching Skills and Techniques of Teaching	2 (1-2-3)
1123302	หลักการนิเทศการสอน Instructional Supervision	2 (1-2-3)
1123309	สื่อและกิจกรรมสำหรับการเรียนสังคมศึกษา Medias and Activities for Learning Social Studies	2 (1-2-3)
1134101	การศึกษาโดยระบบสื่อทางไกล Telecommunications and Distance Learning	2 (2-0-4)
1142201	การสร้างแบบทดสอบ Test Construction	2 (1-2-3)
1143102	การประเมินทางการศึกษา Education Evaluation	2 (1-2-3)
1144201	การสร้างแบบทดสอบวัดความถนัด Aptitude Test Construction	2 (1-2-3)
1151104	จิตวิทยาการปรึกษาเบื้องต้น Introduction to Counseling Psychology	3 (3-0-6)
1152301	มนุษยสัมพันธ์สำหรับครู Human Relations for Teachers	3 (3-0-6)
1153506	การส่งเสริมความคิดสร้างสรรค์ Creative Thinking Process	3 (3-0-6)
1155101	การจัดกิจกรรมแนะแนวในโรงเรียน Guidance Activity in School	3 (3-0-6)
1161101	หลักการบริหารการศึกษา Principles of Educational Administration	2 (2-0-4)
1191401	ค่ายพักแรม Camping	2 (1-2-3)
1194401	ผู้กำกับลูกเสือและเนตรนารีขั้นความรู้เบื้องต้น Scoutmaster in Basic Unit Training Course (B.T.C.)	2 (1-2-3)
1194402	พลศึกษาและนันทนาการสำหรับครู Physical Education and Recreation for Teachers	2 (1-2-3)

1.3 วิชาประสบการณ์ภาคสนาม จำนวน 14 หน่วยกิต จากรายวิชาดังต่อไปนี้

รหัสวิชา	ชื่อวิชา	หน่วยกิต
1003803	การฝึกปฏิบัติวิชาชีพระหว่างเรียน 1 Practicum 1	2 (1-2-3)
1004801	การฝึกปฏิบัติวิชาชีพระหว่างเรียน 2 Practicum 2	1 (0-2-1)
1004802	การฝึกปฏิบัติวิชาชีพระหว่างเรียน 3 Practicum 3	1 (0-2-1)
1005801	การปฏิบัติการสอนในสถานศึกษา 1 Internship 1	5 (450)
1005802	การปฏิบัติการสอนในสถานศึกษา 2 Internship 2	5 (450)

2. วิชาเอก จำนวนไม่น้อยกว่า 78 หน่วยกิต ประกอบด้วยวิชาเอกบังคับ 68 หน่วยกิต วิชาการสอนวิชาเอกบังคับ 6 หน่วยกิต และวิชาเอกเลือกหรือวิชาการสอนวิชาเอกเลือก ไม่น้อยกว่า 4 หน่วยกิต โดยมีรายละเอียดของรายวิชาดังนี้

2.1 วิชาเอกบังคับ จำนวน 68 หน่วยกิต เรียนรายวิชาต่อไปนี้

รหัสวิชา	ชื่อวิชา	หน่วยกิต
2313715	ภาษาอังกฤษสำหรับครูสอนสังคมศึกษา English for Social Studies Teachers	3 (3-0-6)
2431101	หลักสังคมวิทยา Principles of Sociology	3 (3-0-6)
2431202	ครอบครัวและชุมชนไทย Thai Family and Community	2 (2-0-4)
2433102	การเปลี่ยนแปลงทางสังคมและวัฒนธรรม Social and Cultural Change	3 (3-0-6)

รหัสวิชา	ชื่อวิชา	หน่วยกิต
2433702	ปรัชญาการเมือง เศรษฐศาสตร์และสังคม Philosophy of Politics , Economy and Social	3 (3-0-6)
2434903	สัมมนาสังคมศึกษา Seminar in Social Studies	3 (2-2-5)
2441401	แผนที่และการแปลความหมายจากแผนที่ Map and Map Interpretation	3 (3-0-6)
2442302	ภูมิศาสตร์ภูมิภาคโลก Regional Geography of the World	3 (3-0-6)
2443201	ภูมิศาสตร์ประเทศไทย Geography of Thailand	3 (3-0-6)
2443703	การจัดการทรัพยากรธรรมชาติและสิ่งแวดล้อม Natural Resources and Environmental Management	3 (3-0-6)
2451102	การเมืองการปกครองของไทย Thai Politics and Government	3 (3-0-6)
2461102	ความรู้เบื้องต้นเกี่ยวกับกฎหมาย Principles of Jurisprudence	3 (3-0-6)
2463501	กฎหมายรัฐธรรมนูญและกฎหมายปกครอง Constitutional Laws and Public Laws	3 (3-0-6)
2471201	อารยธรรมโลก World Civilization	3 (3-0-6)
2471207	เหตุการณ์โลกปัจจุบัน Contemporary World Affairs	3 (3-0-6)
2472101	ท้องถิ่นศึกษา Local Studies	3 (2-2-5)
2472102	ประวัติศาสตร์ไทย Thai History	3 (3-0-6)
2472301	โลกเอเชีย Asian World	3 (3-0-6)
2493101	ศาสนาเปรียบเทียบ Comparative Religions	3 (3-0-6)
2492201	พุทธศาสน์ Buddhism	3 (2-2-5)
3501102	เศรษฐศาสตร์เบื้องต้น Introduction to Economics	3 (3-0-6)
3502201	เศรษฐกิจประเทศไทย Economy of Thailand	3 (3-0-6)
3503307	การพัฒนาเศรษฐกิจและสังคม Economic and Social Development	3 (3-0-6)

2.2 วิชาการสอนวิชาเอกบังคับ จำนวน 6 หน่วยกิต เรียนรายวิชาต่อไปนี้

รหัสวิชา	ชื่อวิชา	หน่วยกิต
1124607	วิธีสอนสังคมศึกษา 1 Methodology of Teaching Social Studies 1	3 (2-2-5)
1124608	วิธีสอนสังคมศึกษา 2 Methodology of Teaching Social Studies 2	3 (2-2-5)

2.3 วิชาเอกเลือกหรือวิชาการสอนวิชาเอกเลือก จำนวนไม่น้อยกว่า 4 หน่วยกิต จากรายวิชาต่อไปนี้

กลุ่มวิชาการสอนวิชาเอก

รหัสวิชา	ชื่อวิชา	หน่วยกิต
1123201	กิจกรรมพัฒนาผู้เรียน Learner Development Activities	2 (2-0-4)
1123701	การจัดการเรียนรู้เพื่อพัฒนาทักษะการคิด Learning Management for Development Thinking Skills	2 (1-2-3)

กลุ่มวิชาสังคมวิทยา

รหัสวิชา	ชื่อวิชา	หน่วยกิต
2431102	สังคมวิทยาเบื้องต้น Introduction to Sociology	2 (2-0-4)
2432102	สังคมและวัฒนธรรมไทย Thai Society and Culture	3 (3-0-6)
2432301	การพัฒนาชุมชน Community Development	2 (2-0-4)
2433103	ปัญหาสังคม Social Problems	3 (3-0-6)
2433201	ประชากรศึกษา Population Education	3 (3-0-6)
2433309	การพัฒนาแบบยั่งยืน Sustainable Development	3 (3-0-6)

รหัสวิชา	ชื่อวิชา	หน่วยกิต
2434401	ภูมิปัญญาไทย Thai Wisdom Holder	2 (2-0-4)
2434406	การอนุรักษ์และการพัฒนาสิ่งแวดล้อมในชุมชน Environment Conservation in Community Development	3 (2-2-5)

กลุ่มวิชาภูมิศาสตร์

รหัสวิชา	ชื่อวิชา	หน่วยกิต
2442402	ระบบสารสนเทศภูมิศาสตร์เบื้องต้น Introduction to Geographic Information System	3 (2-2-5)
2443301	ภูมิศาสตร์ท้องถิ่น Local Geography	3 (3-0-6)
2443407	ภูมิสารสนเทศ Geo-informatics	3 (2-2-5)
2442701	ภูมิศาสตร์กายภาพ Physical Geography	3 (3-0-6)
2444206	มลภาวะสิ่งแวดล้อม Environmental Pollution	3 (3-0-6)
2444723	ภูมิศาสตร์เศรษฐกิจ Economic Geography	3 (3-0-6)

กลุ่มวิชารัฐศาสตร์

รหัสวิชา	ชื่อวิชา	หน่วยกิต
2451101	ความรู้เบื้องต้นเกี่ยวกับรัฐศาสตร์ Introduction to Political Science	3 (3-0-6)
2452101	การปกครองท้องถิ่นไทย Thai Local Government	3 (3-0-6)

กลุ่มวิชานิติศาสตร์

รหัสวิชา	ชื่อวิชา	หน่วยกิต
2461505	กฎหมายปกครอง Administrative Laws	3 (3-0-6)
2462503	กฎหมายภาคอาญา 1 : ภาคทั่วไป Criminal Law 1 : General Principles	3 (3-0-6)
2462504	กฎหมายภาคอาญา 2 : ภาคความผิด Criminal Law 2 : Offences	3 (3-0-6)
2463313	กฎหมายครอบครัว Family Laws	3 (3-0-6)

กลุ่มวิชาประวัติศาสตร์

รหัสวิชา	ชื่อวิชา	หน่วยกิต
2472101	ประวัติศาสตร์ไทยสมัยรัฐชาติถึงปัจจุบัน Thai History from the Nation State to the Present	3 (3-0-6)
2472103	ประวัติศาสตร์สุโขทัย History of Sukhothai	3 (3-0-6)
2472104	ประวัติศาสตร์อยุธยา History of Ayutthaya	3 (3-0-6)
2472105	ประวัติศาสตร์ธนบุรีและรัตนโกสินทร์ History of Thonburi and Rattanakosin	3 (3-0-6)
2472106	ประวัติศาสตร์ท้องถิ่น Local History	3 (3-0-6)
2472302	ประวัติศาสตร์เอเชียใต้ History of South Asia	3 (3-0-6)
2472401	ประวัติศาสตร์ยุโรปคริสต์ศตวรรษที่ 16-18 European History from the 16th to the 18th Centuries	3 (3-0-6)
2473101	ประวัติศาสตร์ความสัมพันธ์ระหว่างไทยกับต่างประเทศ History of Thai Foreign Affairs	3(3-0-6)
2473203	สิทธิมนุษยชนในสังคมโลก Human Rights in World Society	3 (3-0-6)
2473301	ประวัติศาสตร์เอเชียตะวันออก History of East Asia	3 (3-0-6)

กลุ่มวิชาปรัชญาและศาสนา

รหัสวิชา	ชื่อวิชา	หน่วยกิต
2482401	จริยศาสตร์ Ethics	3 (3-0-6)
2483101	พุทธปรัชญา Buddhist Philosophy	2 (2-0-4)
2491102	ปรัชญาและศาสนา Philosophy and Religion	3 (3-0-6)
2491210	จริยธรรมกับชีวิต Ethics and Life	2 (2-0-4)
2491211	พุทธจริยธรรมเพื่อชีวิตและสังคม Buddhist Ethics for Life and Society	3 (3-0-6)

รหัสวิชา	ชื่อวิชา	หน่วยกิต
2494402	ศาสนาคริสต์ Christianity	2 (2-0-4)
2494501	ศาสนาอิสลาม Islam	2 (2-0-4)

กลุ่มวิชาเศรษฐศาสตร์

รหัสวิชา	ชื่อวิชา	หน่วยกิต
3501103	หลักและวิธีการสหกรณ์ Cooperative Principle and Practice	3 (3-0-6)
3502104	เศรษฐศาสตร์ระหว่างประเทศ International Economics	3 (3-0-6)
3503202	โครงสร้างทางเศรษฐกิจของประเทศไทย Economics of Construction	3 (2-2-5)

ค. หมวดวิชาเลือกเสรี จำนวน 6 หน่วยกิต

ให้เลือกเรียนรายวิชาใด ๆ ในหลักสูตรระดับปริญญาตรีที่มหาวิทยาลัยราชภัฏนครสวรรค์เปิดสอน โดยไม่ซ้ำกับรายวิชาที่เคยเรียนมาแล้วและต้องไม่เป็นรายวิชาที่กำหนดให้เรียนโดยไม่นับหน่วยกิตรวมในเกณฑ์การสำเร็จการศึกษาของหลักสูตรนี้

หลักสูตรครุศาสตรบัณฑิต สาขาวิชาคอมพิวเตอร์ศึกษา

หลักสูตรปรับปรุง พ.ศ. 2554

ชื่อสถาบันอุดมศึกษา : มหาวิทยาลัยราชภัฏนครสวรรค์
คณะ/ภาควิชา : คณะครุศาสตร์

ข้อมูลทั่วไป

1. รหัสและชื่อหลักสูตร

ภาษาไทย : ครุศาสตรบัณฑิต สาขาวิชาคอมพิวเตอร์ศึกษา

ภาษาอังกฤษ : Bachelor of Education Program in Computer Education

2. ชื่อปริญญาและสาขาวิชา

ภาษาไทย ชื่อเต็ม : ครุศาสตรบัณฑิต (คอมพิวเตอร์ศึกษา)
ชื่อย่อ : ค.บ. (คอมพิวเตอร์ศึกษา)

ภาษาอังกฤษ ชื่อเต็ม : Bachelor of Education (Computer Education)
ชื่อย่อ : B.Ed. (Computer Education)

3. หลักสูตร

3.1 หลักสูตร

หลักสูตรครุศาสตรบัณฑิต สาขาวิชาคอมพิวเตอร์ศึกษา

3.1.1 จำนวนหน่วยกิตรวมตลอดหลักสูตร ไม่น้อยกว่า 167 หน่วยกิต

3.1.2 โครงสร้างหลักสูตร มีดังนี้

หมวดวิชา/กลุ่มวิชา/วิชา	จำนวนหน่วยกิต
ก. หมวดวิชาศึกษาทั่วไป	**32**
1. กลุ่มวิชาภาษาและการสื่อสาร	9
2. กลุ่มวิชามนุษยศาสตร์	7
3. กลุ่มวิชาสังคมศาสตร์	6
4. กลุ่มวิชาวิทยาศาสตร์และคณิตศาสตร์	10
ข. หมวดวิชาเฉพาะด้าน	**129**
1. วิชาชีพครู	51
1.1 วิชาชีพครูบังคับ	31
1.2 วิชาชีพครูเลือก	6
1.3 วิชาประสบการณ์ภาคสนาม	14
2. วิชาเอก	**78**
ค. หมวดวิชาเลือกเสรี	**6**
รวมทั้งหมด	**167**

ก. หมวดวิชาศึกษาทั่วไป จำนวน 32 หน่วยกิต

ข. หมวดวิชาเฉพาะด้าน จำนวนไม่น้อยกว่า 129 หน่วยกิต ประกอบด้วยวิชาชีพครูไม่น้อยกว่า 51 หน่วยกิต วิชาเอกไม่น้อยกว่า 78 หน่วยกิต ดังนี้

1. วิชาชีพครู จำนวนไม่น้อยกว่า 51 หน่วยกิต แบ่งออกเป็น วิชาชีพครูบังคับ จำนวน 31 หน่วยกิต วิชาชีพครูเลือกไม่น้อยกว่า 6 หน่วยกิต วิชาประสบการณ์ภาคสนาม จำนวน 14 หน่วยกิต

1.1 วิชาชีพครูบังคับ จำนวน 31 หน่วยกิต มี 11 รายวิชา ดังต่อไปนี้

รหัสวิชา	ชื่อวิชา	หน่วยกิต
1001101	การศึกษาและความเป็นครูไทย Education and Self Actualization for Thai Teachers	3 (3-0-6)
1001701	ภาษาไทยสำหรับครู Thai for Teachers	2 (2-0-4)
1003701	การบริหารจัดการในสถานศึกษา Administration in School	3 (3-0-6)
1122201	การพัฒนาหลักสูตรสถานศึกษา School Curriculum Development	3 (2-2-5)
1122303	หลักการจัดการเรียนรู้ Principle of Learning Management	3 (2-2-5)
1131701	คอมพิวเตอร์และเทคโนโลยีสารสนเทศสำหรับครู Computer and Information Technology for Teachers	2 (1-2-3)
1132101	นวัตกรรมและเทคโนโลยีสารสนเทศทางการศึกษา Innovation and Educational Information Technology	3 (2-2-5)
1143105	การวัดและประเมินผลการศึกษา Educational Measurement and Evaluation	3 (2-2-5)
1144411	การวิจัยทางการศึกษา Educational Research	3 (2-2-5)
1151106	จิตวิทยาสำหรับครู Psychology for Teachers	3 (3-0-6)
2312707	ภาษาอังกฤษสำหรับครู English for Teachers	3 (3-0-6)

1.2 วิชาชีพครูเลือก จำนวนไม่น้อยกว่า 6 หน่วยกิต เลือกจากรายวิชาดังต่อไปนี้

รหัสวิชา	ชื่อวิชา	หน่วยกิต
1001702	เพศศึกษาแบบรอบด้าน Comprehensive Sex Education	2 (2-0-4)
1002405	กฎหมายการศึกษาไทย Thai Education Laws	2 (2-0-4)
1003601	การศึกษาแบบเรียนรวม Inclusive Education	2 (2-0-4)
1112201	การศึกษากับการพัฒนาชุมชน Education and Community Development	2 (2-0-4)
1113504	การศึกษาทางเลือก Alternative Education	2 (2-0-4)
1114902	สัมมนาปัญหาการศึกษา Seminar in Educational Problems	2 (1-2-3)
1122501	เทคนิคการปกครองชั้นเรียน Classroom Management Techniques	2 (2-0-4)
1123302	หลักการนิเทศการสอน Instructional Supervision	2 (1-2-3)
1123201	กิจกรรมพัฒนาผู้เรียน Learner Development Activities	2 (2-0-4)
1123701	การจัดการเรียนรู้ที่พัฒนาทักษะการคิด Learning Management for Development Thinking Skills	2(1-2-3)
1123308	สื่อและกิจกรรมสำหรับการเรียนคอมพิวเตอร์ Medias and Activities for Learning Computer	2 (2-0-4)
1132502	การสร้างสื่อการเรียนการสอน Media Construction	2 (1-2-3)
1134101	การศึกษาโดยระบบสื่อทางไกล Telecommunications and Distance Learning	2 (2-0-4)
1142201	การสร้างแบบทดสอบ Test Construction	2 (1-2-3)
1143102	การประเมินทางการศึกษา Education Evaluation	2 (1-2-3)
1144201	การสร้างแบบทดสอบวัดความถนัด Aptitude Test Construction	2 (1-2-3)
1151101	จิตวิทยาทั่วไป General Psychology	3 (3-0-6)
1151104	จิตวิทยาการปรึกษาเบื้องต้น Introduction to Counseling Psychology	3 (3-0-6)
1151105	จิตวิทยาพัฒนาการ Developmental Psychology	3 (3-0-6)
1152101	จิตวิทยาแรงจูงใจ Psychology of Motivation	3 (3-0-6)
1152102	จิตวิทยาบุคลิกภาพและการปรับตัว Psychology of Personality and Adjustment	3 (3-0-6)
1152301	มนุษยสัมพันธ์สำหรับครู Human Relations for Teachers	3 (3-0-6)
1152503	สุขภาพจิตในโรงเรียน Mental Health in School	3 (3-0-6)
1153501	จิตวิทยาการแนะแนวเด็กวัยรุ่น Adolescence Guidance Psychology	3 (3-0-6)
1153502	จิตวิทยาการแนะแนว Guidance Psychology	3 (3-0-6)
1153506	การส่งเสริมความคิดสร้างสรรค์ Creative Thinking Process	3 (3-0-6)
1153602	การสังเกตพฤติกรรมเด็ก Child's Behavior Observation	3 (3-0-6)
1154103	จิตวิทยาการให้คำปรึกษาครอบครัว Family Counseling Psychology	3 (3-0-6)
1155101	การจัดกิจกรรมแนะแนวในโรงเรียน Guidance Activity in School	3 (3-0-6)
1161101	หลักการบริหารการศึกษา Principles of Educational Administration	3 (3-0-6)
1193401	ค่ายพักแรม Camping	2 (1-2-3)
1194401	ผู้กำกับลูกเสือและเนตรนารีขั้นความรู้เบื้องต้น Scoutmaster in basic unit training course (B.T.C.)	2 (1-2-3)
1194402	พลศึกษาและนันทนาการสำหรับครู Physical Education and Recreation for Teachers	2 (1-2-3)

1.3 วิชาประสบการณ์ภาคสนาม จำนวน 14 หน่วยกิต จากรายวิชาดังต่อไปนี้

รหัสวิชา	ชื่อวิชา	หน่วยกิต
1003803	การฝึกปฏิบัติวิชาชีพระหว่างเรียน 1 Practicum 1	2 (1-2-3)

รหัสวิชา	ชื่อวิชา	หน่วยกิต
1004801	การฝึกปฏิบัติวิชาชีพระหว่างเรียน 2 Practicum 2	1 (0-2-1)
1004802	การฝึกปฏิบัติวิชาชีพระหว่างเรียน 3 Practicum 3	1 (0-2-1)
1005801	การปฏิบัติการสอนในสถานศึกษา 1 Internship 1	5 (450)
1005802	การปฏิบัติการสอนในสถานศึกษา 2 Internship 2	5 (450)

2. วิชาเอก จำนวนไม่น้อยกว่า 78 หน่วยกิต ประกอบด้วยวิชาเอกบังคับ 68 หน่วยกิต วิชาการสอนวิชาเอกบังคับ 6 หน่วยกิต และวิชาเอกเลือกหรือวิชาการสอนวิชาเอกเลือกไม่น้อยกว่า 4 หน่วยกิต โดยมีรายละเอียดของรายวิชาดังนี้

2.1 วิชาเอกบังคับ จำนวน 68 หน่วยกิต เรียนรายวิชาต่อไปนี้

รหัสวิชา	ชื่อวิชา	หน่วยกิต
1132101	การจัดการห้องเรียนคอมพิวเตอร์ Management of Computer Laboratory	3 (2-2-5)
1133602	การออกแบบกราฟิกคอมพิวเตอร์ Basic Design Concept	3 (2-2-5)
1134601	เทคโนโลยีมัลติมีเดีย Multimedia Technology	3 (2-2-5)
1133102	ระบบสารสนเทศเพื่อการบริหารจัดการสถานศึกษา Information System Academic Administration	3 (2-2-5)
1134602	คอมพิวเตอร์ช่วยสอน Computer - Assisted instruction	3 (2-2-5)
1134603	เครือข่ายคอมพิวเตอร์เพื่อการศึกษา Computer Network in Education	3 (2-2-5)
1134604	การเรียนรู้ผ่านสื่ออิเล็กทรอนิกส์ E-learning	3 (2-2-5)
1134905	โครงงานพิเศษสำหรับคอมพิวเตอร์ศึกษา Special Project in Computer Education	3 (0-6-3)
1132701	การใช้คอมพิวเตอร์ในโรงเรียน Using Computer in School	3 (2-2-5)
1133101	การจัดการความรู้ทางการศึกษา Educational Knowledge Management	3 (2-2-5)
1133701	การพัฒนาอีเลิร์นนิ่ง e-Learning Development	3 (2-2-5)
1134901	สัมมนาทางคอมพิวเตอร์ศึกษา Seminar in Computer Education	3 (2-2-5)
2313709	ภาษาอังกฤษสำหรับครูคอมพิวเตอร์ English for Teacher Computer	3 (3-0-6)
4312401	หลักการเขียนโปรแกรม Principles of Programming	3 (2-2-5)
4312402	โครงสร้างข้อมูลและอัลกอริทึ่ม Data Structures and algorithms	3 (2-2-5)
4313403	ระบบปฏิบัติการ Operating Systems	3 (2-2-5)
4313413	การสื่อสารข้อมูลและเครือข่ายคอมพิวเตอร์ Data Communications and Computer Networks	3 (2-2-5)
4313201	ระบบฐานข้อมูล Database System	3 (2-2-5)
4313601	การศึกษาวงจรและซ่อมบำรุงไมโครคอมพิวเตอร์ Circuit Description and Microcomputer Maintenance	3 (2-2-5)
4313402	การวิเคราะห์และออกแบบระบบ System Analysis and Design	3 (2-2-5)
4313302	การเขียนโปรแกรมแบบวิชวล Visual Programming	3 (2-2-5)
4313603	โปรแกรมประยุกต์ด้านสถิติและวิจัย Application for Statistics and Research	3 (2-2-5)
4314701	ระบบบริหารจัดการรายวิชา Learning Management System	3 (2-2-5)

2.2 วิชาการสอนวิชาเอกบังคับ จำนวน 6 หน่วยกิต เรียนรายวิชาต่อไปนี้

รหัสวิชา	ชื่อวิชา	หน่วยกิต
1122302	การสอนซ่อมเสริม Remedial Teaching	2 (2-0-4)
1123301	ทักษะและเทคนิคการสอน Teaching Skills and Technigues of Teaching	2 (2-0-4)
1123303	รูปแบบการเรียนการสอน Instructional Models	2 (2-0-4)

2.3 วิชาเอกเลือกหรือวิชาการสอนวิชาเอกเลือก จำนวนไม่น้อยกว่า 4 หน่วยกิต จากรายวิชาต่อไปนี้

รหัสวิชา	ชื่อวิชา	หน่วยกิต
1133702	การออกแบบและพัฒนาบทเรียนคอมพิวเตอร์ Designing and develop of Computer Assisted Instruction	3 (2-2-5)
1132703	การออกแบบและพัฒนาเว็บ Web Design and Development	3 (2-2-5)
1133703	โปรแกรมประยุกต์ด้านการบริหารในสถานศึกษา Application for School Administration	3 (2-2-5)
4313705	การทำภาพเคลื่อนไหวด้วยคอมพิวเตอร์ Computer Animation	3 (2-2-5)
4315401	ระบบแบบกระจาย Distributed System	3 (2-2-5)
4313623	ระบบคอมพิวเตอร์และการประยุกต์ใช้งานเทคโนโลยีการศึกษา Computer System and Applications for Educational Technology	3 (2-2-5)
4313625	เกมส์และสถานการณ์จำลองเพื่อการศึกษา Game and Simulation in Education	3 (2-2-5)
4313626	ความจริงเสมือนสำหรับการศึกษา Virtual Reality in Education	3 (2-2-5)
4313628	อินเทอร์เน็ตเพื่อการศึกษา Internet for Education	3 (2-2-5)
4315502	ปัญญาประดิษฐ์ Artificial Intelligence	3 (2-2-5)
4314502	การจำลองและโมเดล Simulation and Model	3 (2-2-5)
4314605	เทคโนโลยีสารสนเทศและการสื่อสาร Information and Communication Technology	3 (2-2-5)
4314704	ระบบสื่อการสอนอัจฉริยะ Intelligent Media System	3 (2-2-5)
4314705	โปรแกรมด้านภาพนิ่งและผลิตรายการโทรทัศน์ระบบดิจิตอล Program for Still Picture and Digital Television Production	3 (2-2-5)
4314706	คอมพิวเตอร์สำหรับการศึกษาพิเศษ Computer in Handicapped Education	3 (2-2-5)
4314707	การบริหารและการจัดการระบบเครือข่าย Administration and Management of Network System	3 (2-2-5)

ค. หมวดเลือกเสรี จำนวน 6 หน่วยกิต

ให้เลือกเรียนรายวิชาใด ๆ ในหลักสูตรระดับปริญญาตรีที่มหาวิทยาลัยราชภัฏนครสวรรค์เปิดสอน โดยไม่ซ้ำกับรายวิชาที่เคยเรียนมาแล้วและต้องไม่เป็นรายวิชาที่กำหนดให้เรียน โดยไม่นับหน่วยกิตรวมในเกณฑ์การสำเร็จการศึกษาของหลักสูตรนี้

หลักสูตรครุศาสตรบัณฑิต สาขาวิชาพลศึกษา

หลักสูตรปรับปรุง พ.ศ. 2554

ชื่อสถาบันอุดมศึกษา : มหาวิทยาลัยราชภัฏนครสวรรค์
คณะ/ภาควิชา : คณะครุศาสตร์

ข้อมูลทั่วไป

1. รหัสและชื่อหลักสูตร

ภาษาไทย : หลักสูตรครุศาสตรบัณฑิต สาขาวิชาพลศึกษา

ภาษาอังกฤษ : Bachelor of Education Program in Physical Education

2. ชื่อปริญญาและสาขาวิชา

ภาษาไทย ชื่อเต็ม : ครุศาสตรบัณฑิต(พลศึกษา)
ชื่อย่อ : ค.บ. (พลศึกษา)

ภาษาอังกฤษ ชื่อเต็ม : Bachelor of Education (Physical Education)
ชื่อย่อ : B.Ed. (Physical Education)

3. หลักสูตร

3.1 หลักสูตร

หลักสูตรครุศาสตรบัณฑิต สาขาวิชาพลศึกษา

3.1.1 จำนวนหน่วยกิตรวมตลอดหลักสูตร ไม่น้อยกว่า 167 หน่วยกิต

3.1.2 โครงสร้างหลักสูตร มีดังนี้

หมวดวิชา/กลุ่มวิชา/วิชา	จำนวนหน่วยกิต
ก. หมวดวิชาศึกษาทั่วไป	**32**
1. กลุ่มวิชาภาษาและการสื่อสาร	9
2. กลุ่มวิชามนุษยศาสตร์	7
3. กลุ่มวิชาสังคมศาสตร์	6
4. กลุ่มวิชาวิทยาศาสตร์และคณิตศาสตร์	10
ข. หมวดวิชาเฉพาะด้าน	**129**
1. วิชาชีพครู	51
1.1 วิชาชีพครูบังคับ	31
1.2 วิชาชีพครูเลือก	6
1.3 วิชาประสบการณ์ภาคสนาม	14
2. วิชาเอก	**78**
ค. หมวดวิชาเลือกเสรี	**6**
รวมทั้งหมด	**167**

ก. หมวดวิชาศึกษาทั่วไป จำนวน 32 หน่วยกิต

ข. หมวดวิชาเฉพาะด้าน จำนวนไม่น้อยกว่า 129 หน่วยกิต ประกอบด้วยวิชาชีพครูไม่น้อยกว่า 51 หน่วยกิต วิชาเอกไม่น้อยกว่า 78 หน่วยกิต ดังนี้

1. วิชาชีพครู จำนวนไม่น้อยกว่า 51 หน่วยกิต แบ่งออกเป็น วิชาชีพครูบังคับ จำนวน 31 หน่วยกิต วิชาชีพครูเลือก ไม่น้อยกว่า 6 หน่วยกิต วิชาประสบการณ์ภาคสนาม จำนวน 14 หน่วยกิต

1.1 วิชาชีพครูบังคับ จำนวน 31 หน่วยกิต มี 11 รายวิชา ดังต่อไปนี้

รหัสวิชา	ชื่อวิชา	หน่วยกิต
1001101	การศึกษาและความเป็นครูไทย Education and Characterization for Thai Teachers	3 (3-0-6)
1001701	ภาษาไทยสำหรับครู Thai Language for Teachers	2 (2-0-4)
1003701	การบริหารจัดการในสถานศึกษา Administration in School	3 (3-0-6)
1122201	การพัฒนาหลักสูตรสถานศึกษา School Curriculum Development	3 (2-2-5)
1122303	หลักการจัดการเรียนรู้ Principle of Learning Management	3 (2-2-5)
1131701	คอมพิวเตอร์และเทคโนโลยีสารสนเทศสำหรับครู Computer and Information Technology for Teachers	2 (1-2-3)
1133101	นวัตกรรมและเทคโนโลยีสารสนเทศทางการศึกษา Innovation and Educational Information Technology	3 (2-2-5)
1143105	การวัดและประเมินผลการศึกษา Educational Measurement and Evaluation	3 (2-2-5)
1144411	การวิจัยทางการศึกษา Educational Research	3 (2-2-5)
1151106	จิตวิทยาสำหรับครู Psychology for Teachers	3 (3-0-6)

รหัสวิชา	ชื่อวิชา	หน่วยกิต
2312707	ภาษาอังกฤษสำหรับครู English for Teachers	3 (3-0-6)

1.2 วิชาชีพครูเลือก จำนวนไม่น้อยกว่า 6 หน่วยกิต เลือกจากรายวิชาดังต่อไปนี้

รหัสวิชา	ชื่อวิชา	หน่วยกิต
1001702	เพศศึกษาแบบรอบด้าน Comprehensive Sex Education	2 (2-0-4)
1002405	กฎหมายการศึกษาไทย Thai Education Laws	2 (2-0-4)
1003601	การศึกษาแบบเรียนรวม Inclusive Education	2 (2-0-4)
1112201	การศึกษากับการพัฒนาชุมชน Education and Community Development	2 (2-0-4)
1114902	สัมมนาปัญหาการศึกษา Seminar in Educational Problems	2 (1-2-3)
1113504	การศึกษาทางเลือก Alternative Education	2 (2-0-4)
1114902	สัมมนาปัญหาการศึกษา Seminar in Educational Problems	2 (1-2-3)
1122302	การสอนซ่อมเสริม Remedial Teaching	2 (2-0-4)
1122501	เทคนิคการปกครองชั้นเรียน Classroom Management Techniques	2 (2-0-4)
1123201	กิจกรรมพัฒนาผู้เรียน Learner Development Activities	2 (2-0-4)
1123301	ทักษะและเทคนิคการสอน Teaching Skills and Techniques of Teaching	2 (1-2-3)
1123302	หลักการนิเทศการสอน Instructional Supervision	2 (1-2-3)
1123303	รูปแบบการเรียนการสอน Instructional Models	2 (1-2-3)
1123701	การจัดการเรียนรู้ที่พัฒนาทักษะการคิด Learning Management for Development Thinking Skills	2 (1-2-3)
1132502	การสร้างสื่อการเรียนการสอน Media Construction	2 (1-2-3)
1134101	การศึกษาโดยระบบสื่อทางไกล Telecommunications and Distance Learning	2 (1-2-3)
1142201	การสร้างแบบทดสอบ Test Construction	2 (1-2-3)
1143102	การประเมินทางการศึกษา Education Evaluation	2 (1-2-3)
1144201	การสร้างแบบทดสอบวัดความถนัด Aptitude Test Construction	2 (1-2-3)
1151101	จิตวิทยาทั่วไป General Psychology	3 (3-0-6)
1151103	จิตวิทยาวัยเด็ก Child Psychology	3 (3-0-6)
1151104	จิตวิทยาการปรึกษาเบื้องต้น Introduction to Counseling Psychology	3 (3-0-6)
1151105	จิตวิทยาพัฒนาการ Developmental Psychology	3 (3-0-6)
1152101	จิตวิทยาแรงจูงใจ Psychology of Motivation	3 (3-0-6)
1152102	จิตวิทยาบุคลิกภาพและการปรับตัว Psychology of Personality and Adjustment	3 (3-0-6)
1152301	มนุษยสัมพันธ์สำหรับครู Human Relations for Teachers	3 (3-0-6)
1152503	สุขภาพจิตในโรงเรียน Mental Health in School	3 (3-0-6)
1153402	จิตวิทยาเด็กกลุ่มพิเศษ Special Child Psychology	3 (3-0-6)
1153501	จิตวิทยาการแนะแนวเด็กวัยรุ่น Adolescence Guidance Psychology	3 (3-0-6)
1153502	จิตวิทยาการแนะแนว Guidance Psychology	3 (3-0-6)
1153506	การส่งเสริมความคิดสร้างสรรค์ Creative Thinking Process	3 (3-0-6)
1153602	การสังเกตพฤติกรรมเด็ก Child's Behavior Observation	3 (3-0-6)
1154103	จิตวิทยาการให้คำปรึกษาครอบครัว Family Counseling Psychology	3 (3-0-6)
1155101	การจัดกิจกรรมแนะแนวในโรงเรียน Guidance Activity in School	3 (3-0-6)
1161101	หลักการบริหารการศึกษา Principles of Educational Administration	2 (2-0-4)
1191401	ค่ายพักแรม Camping	2 (1-2-3)
1194401	ผู้กำกับลูกเสือและเนตรนารีขั้นความรู้เบื้องต้น Scoutmaster in Basic Unit Training Course (B.T.C.)	2 (1-2-3)

รหัสวิชา	ชื่อวิชา	หน่วยกิต
1194403	พลศึกษาและนันทนาการสำหรับครู Physical Education and Recreation for Teachers	2 (1-2-3)

1.3 วิชาประสบการณ์ภาคสนาม จำนวน 14 หน่วยกิต จากรายวิชาดังต่อไปนี้

รหัสวิชา	ชื่อวิชา	หน่วยกิต
1003803	การฝึกปฏิบัติวิชาชีพระหว่างเรียน 1 Practicum 1	2 (1-2-3)
1004801	การฝึกปฏิบัติวิชาชีพระหว่างเรียน 2 Practicum 2	1 (0-2-1)
1004802	การฝึกปฏิบัติวิชาชีพระหว่างเรียน 3 Practicum 3	1 (0-2-1)
1005801	การปฏิบัติการสอนในสถานศึกษา 1 Internship 1	5 (450)
1005802	การปฏิบัติการสอนในสถานศึกษา 2 Internship 2	5 (450)

2.2 วิชาเอกพลศึกษา จำนวนไม่น้อยกว่า 78 หน่วยกิต ประกอบด้วย วิชาเอกบังคับ 68 หน่วยกิต วิชาการสอนวิชาเอกบังคับ 6 หน่วยกิต และวิชาเอกเลือกหรือวิชาการสอนวิชาเอกเลือก ไม่น้อยกว่า 4 หน่วยกิต โดยมีรายละเอียดของวิชา ดังนี้

2.2.1 วิชาเอกบังคับ จำนวน 68 หน่วยกิต เรียนรายวิชาต่อไปนี้

รหัสวิชา	ชื่อวิชา	หน่วยกิต
1191101	ประวัติ ปรัชญา และหลักการพลศึกษา History and Principles of Physical Education	2 (2-0-4)
1191501	กรีฑาลู่และลาน Track and Field	2 (1-2-3)
1191504	เทเบิลเทนนิส Table Tennis	2 (1-2-3)
1191601	ฟุตบอล Football	2 (1-2-3)
1191603	วอลเลย์บอล Volleyball	2 (1-2-3)
1191608	บาสเกตบอล Basketball	2 (1-2-3)
1191609	ตะกร้อ Takraw	2 (1-2-3)
1191610	การดำเนินการ การตัดสิน การจัดการและการเป็นเจ้าหน้าที่ฟุตบอล Operation Judging Management and Staff in Football	2 (1-2-3)
1191611	การดำเนินการ การตัดสิน การจัดการและการเป็นเจ้าหน้าที่วอลเลย์บอล Operation Judging Management and Staff in Volleyball	2 (1-2-3)
1192101	การบริหาร การจัดการพลศึกษา Administration and Management of Physical Education	3 (2-2-5)
1192401	ค่ายพักแรม Camping	2 (1-2-3)
1192501	ยิมนาสติก Gymnastic	2 (1-2-3)
1192510	การดำเนินการ การตัดสิน การจัดการและการเป็นเจ้าหน้าที่กรีฑา Operation Judging Management and Staff in Track and Field	2 (1-2-3)
1192610	การดำเนินการ การตัดสิน การจัดการและการเป็นเจ้าหน้าที่บาสเกตบอล Operation Judging Management and Staff in Basketball	2 (1-2-3)
1192701	กระบี่กระบอง Swords and Poles Fighting	2 (1-2-3)
1193201	กายวิภาคศาสตร์และสรีรวิทยา Anatomy and Physiology	2 (2-0-4)
1193202	สรีรวิทยาการออกกำลังกาย Physiology of Exercise	2 (2-0-4)
1193406	กิจกรรมเข้าจังหวะ Rhythmic Activities	2 (1-2-3)
1193503	แบดมินตัน Badminton	2 (1-2-3)
1193605	แฮนด์บอล Handball	2 (1-2-3)
1193701	หลักการส่งเสริมสุขภาพ Principle of Heath Promotion	2 (2-0-4)
1193704	ผู้นำนันทนาการและการออกกำลังกาย Leadership of Recreation and Exercise	2 (1-2-3)
1193710	การฝึกด้วยน้ำหนัก Weight Training	2 (1-2-3)

รหัสวิชา	ชื่อวิชา	หน่วยกิต
1194102	หลักการเป็นผู้ฝึก Principle of Coaching	2 (1-2-3)
1194103	การวัดผลและการประเมินผลทางพลศึกษา Measurement and Evaluation in Physical Education	3 (2-2-5)
1194201	ชีวกลศาสตร์การกีฬา Biomechanics in Sports	2 (2-0-4)
1194202	การทดสอบและเสริมสร้างสมรรถภาพทางกาย Physical Fitness Testing	2 (1-2-3)
1194301	กีฬาเวชศาสตร์ Sports Medicines	2 (1-2-3)
1194302	จิตวิทยาการกีฬา Psychology of Sports	2 (2-0-4)
1194407	เกมและกีฬาพื้นเมือง Games and Sports Native	2 (1-2-3)
1194505	ว่ายน้ำ Swimming	2 (1-2-3)
1194705	ปฏิบัติการส่งเสริมสุขภาพ Practicum in Health Promotion	2 (1-2-3)
2313714	ภาษาอังกฤษสำหรับครูพลศึกษา English for Physical Education Teacher	3 (3-0-6)

2.2.2 วิชาการสอนวิชาเอกบังคับ (พลศึกษา) จำนวน 6 หน่วยกิต เรียนรายวิชาต่อไปนี้

รหัสวิชา	ชื่อวิชา	หน่วยกิต
1193101	เทคนิคการสอนและพฤติกรรมการจัดการเรียนรู้พลศึกษาและการส่งเสริมสุขภาพ Methods and Approaches in Teaching Physical Education and Health Promotion	3 (2-2-5)
1194709	กลวิธีการสอนกิจกรรมเพื่อส่งเสริมสุขภาพ Strategies Health Promotion Activities Instruction	3 (2-2-5)

2.2.3 วิชาเอกเลือกหรือวิชาการสอนวิชาเอกเลือก เลือกเรียนไม่น้อยกว่า 4 หน่วยกิต จากรายวิชาต่อไปนี้

รหัสวิชา	ชื่อวิชา	หน่วยกิต
1191506	ยูโด Judo	2 (1-2-3)
1191510	มวยไทย Thai Boxing	2 (1-2-3)
1191512	ยกน้ำหนัก Weight Lifting	2 (1-2-3)
1191514	กอล์ฟ Golf	2 (1-2-3)
1191519	เปตอง Pe-Tanque	2 (1-2-3)
1191604	รักบี้ฟุตบอล Rugby Football	2 (1-2-3)
1191606	ฟุตซอล Futsal	2 (1-2-3)
1191607	ฮอกกี้ Hockey	2 (1-2-3)
1192523	เทควันโด Taekwondo	2 (1-2-3)
1192609	ซอฟท์บอล Softball	2 (1-2-3)
1192702	สุขภาพเพื่อคุณภาพชีวิต Health for Quality of Life	2 (2-0-4)
1193403	ลีลาศ Social Dance	2 (1-2-3)
1193408	แอโรบิคแดนซ์ Aerobic Dances	2 (1-2-3)
1193703	กิจกรรมเพื่อส่งเสริมสุขภาพ Activities for Health promotion	2 (1-2-3)
1193705	วู้ดบอล Wood Ball	2 (1-2-3)
1194402	ผู้กำกับลูกเสือและเนตรนารีขั้นความรู้ขั้นสูง Scout Advanced Unit Leader Training	2 (1-2-3)
1194507	เทนนิส Tennis	2 (1-2-3)
1194508	มวยสากล Boxing	2 (1-2-3)
1194706	ผู้นำการส่งเสริมสุขภาพ Health Promotion Leaders	2 (1-2-3)

รหัสวิชา	ชื่อวิชา	หน่วยกิต
1194707	การบริหารโครงการส่งเสริมสุขภาพ Administration of Health Promotion Projects	2 (1-2-3)
1194708	องค์การท้องถิ่นกับการส่งเสริมสุขภาพ Local Organization in Health Promotion	2 (2-0-4)
1194710	กฎหมายเกี่ยวกับสุขภาพ Health Laws	2 (2-0-4)
4312709	คอมพิวเตอร์สำหรับครูพลศึกษา Computer for Physical Education Teacher	3 (2-2-5)

ค. หมวดเลือกเสรี จำนวน 6 หน่วยกิต

ให้เลือกเรียนรายวิชาใด ๆ ในหลักสูตรระดับปริญญาตรีที่มหาวิทยาลัยราชภัฏนครสวรรค์เปิดสอนโดยไม่ซ้ำกับรายวิชาที่เคยเรียนมาแล้วและต้องไม่เป็นรายวิชาที่กำหนดให้เรียนโดยไม่นับหน่วยกิตรวมในเกณฑ์การสำเร็จการศึกษาของหลักสูตรนี้

หลักสูตรครุศาสตรบัณฑิต สาขาวิชาการศึกษาปฐมวัย

หลักสูตรปรับปรุง พ.ศ. 2554

ชื่อสถาบันอุดมศึกษา : มหาวิทยาลัยราชภัฏนครสวรรค์
คณะ/ภาควิชา : คณะครุศาสตร์

ข้อมูลทั่วไป

1. รหัสและชื่อหลักสูตร

ภาษาไทย : หลักสูตรครุศาสตรบัณฑิต สาขาวิชาการศึกษาปฐมวัย

ภาษาอังกฤษ : Bachelor of Education Program in Early Childhood Education

2. ชื่อปริญญาและสาขาวิชา

ภาษาไทย ชื่อเต็ม : ครุศาสตรบัณฑิต (การศึกษาปฐมวัย)
ชื่อย่อ : ค.บ. (การศึกษาปฐมวัย)

ภาษาอังกฤษ ชื่อเต็ม : Bachelor of Education (Early Childhood Education)
ชื่อย่อ : B.Ed. (Early Childhood Education)

3. หลักสูตร

3.1 หลักสูตร

หลักสูตรครุศาสตรบัณฑิต สาขาวิชาการศึกษาปฐมวัย

3.1.1 จำนวนหน่วยกิตรวมตลอดหลักสูตร ไม่น้อยกว่า 167 หน่วยกิต

3.1.2 โครงสร้างหลักสูตร มีดังนี้

หมวดวิชา/กลุ่มวิชา/วิชา	จำนวนหน่วยกิต
ก. หมวดวิชาศึกษาทั่วไป	**32**
1. กลุ่มวิชาภาษาและการสื่อสาร	9
2. กลุ่มวิชามนุษยศาสตร์	7
3. กลุ่มวิชาสังคมศาสตร์	6
4. กลุ่มวิชาวิทยาศาสตร์และคณิตศาสตร์	10
ข. หมวดวิชาเฉพาะด้าน	**129**
1. วิชาชีพครู	51
1.1 วิชาชีพครูบังคับ	31
1.2 วิชาชีพครูเลือก	6
1.3 วิชาประสบการณ์ภาคสนาม	14
2. วิชาเอก	**78**
ค. หมวดวิชาเลือกเสรี	**6**
รวมทั้งหมด	**167**

ก. หมวดวิชาศึกษาทั่วไป จำนวน 32 หน่วยกิต

ข. หมวดวิชาเฉพาะด้าน จำนวนไม่น้อยกว่า 129 หน่วยกิต ประกอบด้วยวิชาชีพครูไม่น้อยกว่า 51 หน่วยกิต วิชาเอกไม่น้อยกว่า 78 หน่วยกิต ดังนี้

1. วิชาชีพครู จำนวนไม่น้อยกว่า 51 หน่วยกิต แบ่งออกเป็น วิชาชีพครูบังคับ จำนวน 31 หน่วยกิต วิชาชีพครูเลือกไม่น้อยกว่า 6 หน่วยกิต วิชาประสบการณ์ภาคสนาม จำนวน 14 หน่วยกิต

1.1 วิชาชีพครูบังคับ จำนวน 31 หน่วยกิต มี 11 รายวิชา ดังต่อไปนี้

รหัสวิชา	ชื่อวิชา	หน่วยกิต
1001101	การศึกษาและความเป็นครูไทย Education and Self Actualization for Thai Teachers	3 (3-0-6)
1001701	ภาษาไทยสำหรับครู Thai for Teachers	2 (2-0-4)
1003701	การบริหารจัดการในสถานศึกษา Administration in School	3 (3-0-6)
1122201	การพัฒนาหลักสูตรสถานศึกษา School Curriculum Development	3 (2-2-5)
1122303	หลักการจัดการเรียนรู้ Principle of Learning Management	3 (2-2-5)
1131701	คอมพิวเตอร์และเทคโนโลยีสารสนเทศสำหรับครู Computer and Information Technology for Teachers	2 (1-2-3)
1133101	นวัตกรรมและเทคโนโลยีสารสนเทศทางการศึกษา Innovation and Educational Information Technology	3 (2-2-5)
1143105	การวัดและประเมินผลการศึกษา Educational Measurement and Evaluation	3 (2-2-5)
1144411	การวิจัยทางการศึกษา Educational Research	3 (2-2-5)
1151106	จิตวิทยาสำหรับครู Psychology for Teachers	3 (3-0-6)
2312707	ภาษาอังกฤษสำหรับครู English for Teachers	3 (3-0-6)

1.2 วิชาชีพครูเลือก จำนวนไม่น้อยกว่า 6 หน่วยกิต เลือกจากรายวิชาดังต่อไปนี้

รหัสวิชา	ชื่อวิชา	หน่วยกิต
1001702	เพศศึกษาแบบรอบด้าน Comprehensive Sex Education	2 (2-0-4)
1002405	กฎหมายการศึกษาไทย Thai Education Laws	2 (2-0-4)
1003601	การศึกษาแบบเรียนรวม Inclusive Education	2 (2-0-4)
1112201	การศึกษากับการพัฒนาชุมชน Education and Community Development	2 (2-0-4)
1113504	การศึกษาทางเลือก Alternative Education	2 (2-0-4)
1114902	สัมมนาปัญหาการศึกษา Seminar in Educational Problems	2 (1-2-3)
1122302	การสอนซ่อมเสริม Remedial Teaching	2 (2-0-4)
1122501	เทคนิคการปกครองชั้นเรียน Classroom Management Techniques	2 (2-0-4)
1123201	กิจกรรมพัฒนาผู้เรียน Learner Development Activities	2 (2-0-4)
1123301	ทักษะและเทคนิคการสอน Teaching Skills and Techniques of Teaching	2 (1-2-3)
1123302	หลักการนิเทศการสอน Instructional Supervision	2 (1-2-3)
1123303	รูปแบบการเรียนการสอน Instructional Models	2 (2-0-4)
1123701	การจัดการเรียนรู้ที่พัฒนาทักษะการคิด Learming Management for Development Thinking Skills	2 (1-2-3)
1132502	การสร้างสื่อการเรียนการสอน Media Construction	2 (1-2-3)
1134101	การศึกษาโดยระบบสื่อทางไกล Telecommunications and Distance Learning	2 (1-2-3)
1142201	การสร้างแบบทดสอบ Test Construction	2 (1-2-3)
1143102	การประเมินทางการศึกษา Education Evaluation	2 (1-2-3)
1144201	การสร้างแบบทดสอบวัดความถนัด Aptitude Test Construction	2 (1-2-3)
1151101	จิตวิทยาทั่วไป General Psychology	3 (3-0-6)
1151103	จิตวิทยาวัยเด็ก Child Psychology	3 (3-0-6)
1151104	จิตวิทยาการปรึกษาเบื้องต้น Introduction to Counseling Psychology	3 (3-0-6)
1151105	จิตวิทยาพัฒนาการ Developmental Psychology	3 (3-0-6)
1152101	จิตวิทยาแรงจูงใจ Psychology of Motivation	3 (3-0-6)
1152102	จิตวิทยาบุคลิกภาพและการปรับตัว Psychology of Personality and Adjustment	3 (3-0-6)
1152301	มนุษยสัมพันธ์สำหรับครู Human Relations for Teachers	3 (3-0-6)
1152503	สุขภาพจิตในโรงเรียน Mental Health in School	3 (3-0-6)
1153402	จิตวิทยาเด็กกลุ่มพิเศษ Special Child Psychology	3 (3-0-6)
1153501	จิตวิทยาการแนะแนวเด็กวัยรุ่น Adolescence Guidance Psychology	3 (3-0-6)
1153506	การส่งเสริมความคิดสร้างสรรค์ Creative Thinking Process	3 (3-0-6)
1153602	การสังเกตพฤติกรรมเด็ก Child's Behavior Observation	3 (3-0-6)
1154103	จิตวิทยาการให้คำปรึกษาครอบครัว Family Counseling Psychology	3 (3-0-6)
1155101	การจัดกิจกรรมแนะแนวในโรงเรียน Guidance Activity in School	3 (3-0-6)
1161101	หลักการบริหารการศึกษา Priciples of Educational Administration	2 (2-0-4)
1191401	ค่ายพักแรม Camping	2 (1-2-3)
1194401	ผู้กำกับลูกเสือและเนตรนารีขั้นความรู้เบื้องต้น Scoutmaster in Basic Unit Training Course (B.T.C.)	2 (1-2-3)
1194403	พลศึกษาและนันทนาการสำหรับครู Physical Education and Recreation for Teachers	2 (1-2-3)

1.3 วิชาประสบการณ์ภาคสนาม จำนวน 14 หน่วยกิต จากรายวิชาดังต่อไปนี้

รหัสวิชา	ชื่อวิชา	หน่วยกิต
1003803	การฝึกปฏิบัติวิชาชีพระหว่างเรียน 1 Practicum 1	2 (1-2-3)
1004801	การฝึกปฏิบัติวิชาชีพระหว่างเรียน 2 Practicum 2	1 (0-2-1)
1004802	การฝึกปฏิบัติวิชาชีพระหว่างเรียน 3 Practicum 3	1 (0-2-1)
1005801	การปฏิบัติการสอนในสถานศึกษา 1 Internship 1	5 (450)
1005802	การปฏิบัติการสอนในสถานศึกษา 2 Internship 2	5 (450)

2. วิชาเอก จำนวนไม่น้อยกว่า 78 หน่วยกิต ประกอบด้วย วิชาเอกบังคับ 68 หน่วยกิต วิชาการสอนวิชาเอกบังคับ 6 หน่วยกิต และวิชาเอกเลือกหรือวิชาการสอนวิชาเอกเลือกไม่น้อยกว่า 4 หน่วยกิต โดยมีรายละเอียดของรายวิชาดังนี้

2.1 วิชาเอกบังคับ จำนวน 68 หน่วยกิต เรียนรายวิชาต่อไปนี้

รหัสวิชา	ชื่อวิชา	หน่วยกิต
1171101	จิตวิทยาพัฒนาการเด็กปฐมวัย Developmental Phychology	3 (3-0-6)
1171102	การศึกษาปฐมวัย Introduction to Early Childhood Education	3 (3-0-6)
1171301	ศิลปะสำหรับเด็กปฐมวัย Arts for Early Childhood	3 (2-2-5)
1171403	สื่อสร้างสรรค์เพื่อพัฒนาเด็กปฐมวัย Creative Materials for Early Childhood	3 (2-2-5)
1171405	นิทานและหุ่นสำหรับเด็กปฐมวัย Tales and Puppets for Early Childhood	2 (1-2-3)
1171501	บุคลิกภาพและมนุษยสัมพันธ์สำหรับครูปฐมวัย Early Childhood Teacher's Personality and Relationship	3 (2-2-5)
1172202	การจัดโปรแกรมเพื่อพัฒนาเด็กบริบาล Toddler Education Programs	3 (2-2-5)
1172302	เด็กปฐมวัยกับทักษะพื้นฐานทางคณิตศาสตร์ Basic Skills in Mathematics for Early Childhood	3 (2-2-5)
1172303	เด็กปฐมวัยกับทักษะกระบวนการทางวิทยาศาสตร์ Science Process Skills for Early Childhood	3 (2-2-5)
1172304	เด็กปฐมวัยกับทักษะทางอารมณ์ สังคม Emotional and Social Skills for Early Childhood	3 (2-2-5)
1172306	ศิลปะสำหรับครูปฐมวัย Arts for Pre-school Teachers	3 (2-2-5)
1172308	สุขศึกษาและพลศึกษาสำหรับเด็กปฐมวัย Health Education and Physical Education for Early Childhood	3 (2-2-5)
1172309	กิจกรรมการเคลื่อนไหวและจังหวะสำหรับเด็กปฐมวัย Movement Activities for Early Childhood	3 (2-2-5)
1172601	การประเมินผลพัฒนาการเด็กปฐมวัย Developmental Assessment of Early Childhood	3 (2-2-5)
1173202	หลักสูตรและการพัฒนาหลักสูตรการศึกษาปฐมวัย Early Childhood Education Curriculum and Curriculum Development	3 (2-2-5)
1173204	ภาษาอังกฤษสำหรับครูปฐมวัย English for Early Childhood Teacher	3 (3-0-6)
1173302	เด็กปฐมวัยกับทักษะทางภาษา Early Childhood and Language Skills	3 (2-2-5)
1173701	การจัดและบริหารสถานศึกษาเด็กปฐมวัย Organization and Educational Management in Early Childhood Level	3 (3-0-6)
1174401	คอมพิวเตอร์สำหรับเด็กปฐมวัย Computer for Early Childhood	3 (2-2-5)
1174402	นวัตกรรมทางการศึกษาปฐมวัย Innovation for Early Childhood	3 (3-0-6)
1174501	การให้การศึกษาแก่ผู้ปกครองเด็กปฐมวัย Education for Early Childhood Parent	3 (3-0-6)

รหัสวิชา	ชื่อวิชา	หน่วยกิต
1174902	การวิจัยด้านการศึกษาปฐมวัย Research in Early Childhood Education	3 (3-0-6)
1174903	การสัมมนาการศึกษาปฐมวัย Seminar in Early Childhood Education	3 (2-2-5)

2.2 วิชาการสอนวิชาเอก จำนวนไม่น้อยกว่า 6 หน่วยกิต เรียนรายวิชาต่อไปนี้

รหัสวิชา	ชื่อวิชา	หน่วยกิต
1173304	การจัดประสบการณ์เพื่อส่งเสริมความคิดสร้างสรรค์สำหรับเด็กปฐมวัย Early Childhood Exprerience Process for Creative Thinking	3 (2-2-5)
1174301	กระบวนการจัดประสบการณ์และการเรียนรู้สำหรับเด็กปฐมวัย Learning and Experience Process for Early Childhood	3 (2-2-5)

2.3 วิชาเอกเลือกหรือวิชาการสอนวิชาเอกเลือก จำนวนไม่น้อยกว่า 4 หน่วยกิต จากรายวิชาต่อไปนี้

รหัสวิชา	ชื่อวิชา	หน่วยกิต
1172102	สุขภาพอนามัยสำหรับมารดาและเด็ก Health for Mother and Young Children	2 (2-0-4)
1172103	สิทธิเด็กและการสงเคราะห์เด็ก Welfare and Services for Children	3 (2-2-5)
1172201	สิ่งแวดล้อมศึกษาสำหรับเด็กปฐมวัย Environmental Studies for Early Childhood	2 (1-2-3)
1172401	วรรณกรรมสำหรับเด็กปฐมวัย Literature for Early Childhood	2 (1-2-3)
1173602	การศึกษาพฤติกรรมเด็กปฐมวัย Child Behavioral Study	3 (2-2-5)
1174101	โภชนาการสำหรับเด็กปฐมวัย Nutrition for Early Childhood	2 (1-2-3)

ค. หมวดเลือกเสรี จำนวน 6 หน่วยกิต

ให้เลือกเรียนรายวิชาใด ๆ ในหลักสูตรระดับปริญญาตรีที่มหาวิทยาลัยราชภัฏนครสวรรค์เปิดสอน โดยไม่ซ้ำกับรายวิชาที่เคยเรียนมาแล้วและต้องไม่เป็นรายวิชาที่กำหนดให้เรียนโดยไม่นับหน่วยกิตรวมในเกณฑ์การสำเร็จการศึกษาของหลักสูตรนี้

หลักสูตรครุศาสตรบัณฑิต สาขาวิชาดนตรีศึกษา

หลักสูตรปรับปรุง พ.ศ. 2554

ชื่อสถาบันอุดมศึกษา : มหาวิทยาลัยราชภัฏนครสวรรค์
คณะ/ภาควิชา : คณะครุศาสตร์

ข้อมูลทั่วไป

1. **รหัสและชื่อหลักสูตร**
   ภาษาไทย : หลักสูตรครุศาสตรบัณฑิต สาขาวิชาดนตรีศึกษา
   ภาษาอังกฤษ : Bachelor of Education Program in Music
2. **ชื่อปริญญาและสาขาวิชา**
   ภาษาไทย ชื่อเต็ม : ครุศาสตรบัณฑิต (ดนตรีศึกษา)
   ชื่อย่อ : ค.บ. (ดนตรีศึกษา)
   ภาษาอังกฤษ ชื่อเต็ม : Bachelor of Education (Music)
   ชื่อย่อ : B.Ed. (Music)
3. **หลักสูตร**
   3.1 หลักสูตร
   หลักสูตรครุศาสตรบัณฑิต สาขาวิชาดนตรีศึกษา
   3.1.1 จำนวนหน่วยกิตรวมตลอดหลักสูตร ไม่น้อยกว่า 167 หน่วยกิต
   3.1.2 โครงสร้างหลักสูตร มีดังนี้

หมวดวิชา/กลุ่มวิชา/วิชา	จำนวนหน่วยกิต
ก. หมวดวิชาศึกษาทั่วไป	**32**
1. กลุ่มวิชาภาษาและการสื่อสาร	9
2. กลุ่มวิชามนุษยศาสตร์	7
3. กลุ่มวิชาสังคมศาสตร์	6
4. กลุ่มวิชาวิทยาศาสตร์และคณิตศาสตร์	10
ข. หมวดวิชาเฉพาะด้าน	**129**
1. วิชาชีพครู	51
1.1 วิชาชีพครูบังคับ	31
1.2 วิชาชีพครูเลือก	6
1.3 วิชาประสบการณ์ภาคสนาม	14
2. วิชาเอก	**78**
2.1 วิชาเอกรวม	42
2.2 วิชาเอกกลุ่ม	26
2.3 วิชาการสอนวิชาเอก	6
2.4 วิชาเลือก	4
ค. หมวดวิชาเลือกเสรี	**6**
รวมทั้งหมด	**167**

ก. หมวดวิชาศึกษาทั่วไป จำนวน 32 หน่วยกิต

ข. หมวดวิชาเฉพาะด้าน จำนวนไม่น้อยกว่า 129 หน่วยกิต ประกอบด้วยวิชาชีพครูไม่น้อยกว่า 51 หน่วยกิต วิชาเอกไม่น้อยกว่า 78 หน่วยกิต ดังนี้

1. วิชาชีพครู จำนวนไม่น้อยกว่า 51 หน่วยกิต แบ่งออกเป็น วิชาชีพครูบังคับ จำนวน 31 หน่วยกิต วิชาชีพครูเลือกไม่น้อยกว่า 6 หน่วยกิต วิชาประสบการณ์ภาคสนาม จำนวน 14 หน่วยกิต

1.1 วิชาชีพครูบังคับ จำนวน 31 หน่วยกิต มี 11 รายวิชา ดังต่อไปนี้

รหัสวิชา	ชื่อวิชา	หน่วยกิต
1001101	การศึกษาและความเป็นครูไทย Education and Characterization for Thai Teachers	3 (3-0-6)
1001701	ภาษาไทยสำหรับครู Thai Language for Teachers	2 (2-0-4)
1102701	การบริหารจัดการในสถานศึกษา Administration in School	3 (3-0-6)
1122201	การพัฒนาหลักสูตรสถานศึกษา School Curriculum Development	3 (2-2-5)
1122303	หลักการจัดการเรียนรู้ Principle of Learning Management	3 (2-2-5)
1132701	คอมพิวเตอร์และเทคโนโลยีสารสนเทศสำหรับครู Computer and Information Technology for Teachers	2 (1-2-3)
1133101	นวัตกรรมและเทคโนโลยีสารสนเทศทางการศึกษา Innovation and Educational Information Technology	3 (2-2-5)
1143105	การวัดและประเมินผลการศึกษา Educational Measurement and Evaluation	3 (2-2-5)
1144411	การวิจัยทางการศึกษา Educational Research	3 (2-2-5)
1151106	จิตวิทยาสำหรับครู Psychology for Teachers	3 (3-0-6)
2312707	ภาษาอังกฤษสำหรับครู English for Teachers	3 (3-0-6)

1.2 วิชาชีพครูเลือก จำนวนไม่น้อยกว่า 6 หน่วยกิต เลือกจากรายวิชาดังต่อไปนี้

รหัสวิชา	ชื่อวิชา	หน่วยกิต
1001702	เพศศึกษาแบบรอบด้าน Comprehensive Sex Education	2 (2-0-4)
1002405	กฎหมายการศึกษาไทย Thai Education Laws	2 (2-0-4)
1003601	การศึกษาแบบเรียนรวม Inclusive Education	2 (2-0-4)
1113504	การศึกษาทางเลือก Alternative Education	2 (2-0-4)
1114902	สัมมนาปัญหาการศึกษา Seminar in Educational Problems	2 (1-2-3)
1122501	เทคนิคการปกครองชั้นเรียน Classroom Management Techniques	2 (2-0-4)
1123201	กิจกรรมพัฒนาผู้เรียน Learner Development Activities	2 (2-0-4)
1123301	ทักษะและเทคนิคการสอน Teaching Skills and Techniques of Teaching	2 (1-2-3)
1123302	หลักการนิเทศการสอน Instructional Supervision	2 (1-2-3)
1123701	การจัดการเรียนรู้ที่พัฒนาทักษะการคิด Learning Management for Development Thinking Skills	2 (1-2-3)
1134101	การศึกษาโดยระบบสื่อทางไกล Telecommunications and Distance Learning	2 (1-2-3)
1142201	การสร้างแบบทดสอบ Test Construction	2 (1-2-3)
1143102	การประเมินทางการศึกษา Education Evaluation	2 (1-2-3)
1144201	การสร้างแบบทดสอบวัดความถนัด Aptitude Test Construction	2 (1-2-3)
1151101	จิตวิทยาทั่วไป General Psychology	3 (3-0-6)
1151103	จิตวิทยาวัยเด็ก Child Psychology	3 (3-0-6)
1151104	จิตวิทยาการปรึกษาเบื้องต้น Introduction to Counseling Psychology	3 (3-0-6)
1151105	จิตวิทยาพัฒนาการ Developmental Psychology	3 (3-0-6)

รหัสวิชา	ชื่อวิชา	หน่วยกิต
1152101	จิตวิทยาแรงจูงใจ Psychology of Motivation	3 (3-0-6)
1152102	จิตวิทยาบุคลิกภาพและการปรับตัว Psychology of Personality and Adjustment	3 (3-0-6)
1152301	มนุษยสัมพันธ์สำหรับครู Human Relations for Teachers	3 (3-0-6)
1152503	สุขภาพจิตในโรงเรียน Mental Health in School	3 (3-0-6)
1153402	จิตวิทยาเด็กกลุ่มพิเศษ Special Child Psychology	3 (3-0-6)
1153501	จิตวิทยาการแนะแนวเด็กวัยรุ่น Adolescence Guidance Psychology	3 (3-0-6)
1153502	จิตวิทยาการแนะแนว Guidance Psychology	3 (3-0-6)
1153506	การส่งเสริมความคิดสร้างสรรค์ Creative Thinking Process	3 (3-0-6)
1153602	การสังเกตพฤติกรรมเด็ก Child's Behavior Observation	3 (3-0-6)
1154103	จิตวิทยาการให้คำปรึกษาครอบครัว Family Counseling Psychology	3 (3-0-6)
1155101	การจัดกิจกรรมแนะแนวในโรงเรียน Guidance Activity in School	3 (3-0-6)
1161101	หลักการบริหารการศึกษา Principles of Educational Administration	2 (2-0-4)
1171301	ศิลปะสำหรับเด็กปฐมวัย Arts for Early Childhood	3 (2-2-5)
1172309	กิจกรรมการเคลื่อนไหวและจังหวะสำหรับเด็กปฐมวัย Movement Activities for Early Childhood	3 (2-2-5)
1191401	ค่ายพักแรม Camping	2 (1-2-3)
1194401	ผู้กำกับลูกเสือและเนตรนารีขั้นความรู้เบื้องต้น Scoutmaster in Basic Unit Training Course (B.T.C)	2 (1-2-3)
1194403	พลศึกษาและนันทนาการสำหรับครู Physical Education and Recreation for Teachers	2 (1-2-3)

1.3 วิชาประสบการณ์วิชาชีพ จำนวน 14 หน่วยกิต จากรายวิชาดังต่อไปนี้

รหัสวิชา	ชื่อวิชา	หน่วยกิต
1003803	การฝึกปฏิบัติวิชาชีพระหว่างเรียน 1 Practicum 1	2 (1-2-3)
1004801	การฝึกปฏิบัติวิชาชีพระหว่างเรียน 2 Practicum 2	1 (0-2-1)
1004802	การฝึกปฏิบัติวิชาชีพระหว่างเรียน 3 Practicum 3	1 (0-2-1)
1005801	การปฏิบัติการสอนในสถานศึกษา 1 Internship 1	5 (450)
1005802	การปฏิบัติการสอนในสถานศึกษา 2 Internship 2	5 (450)

2. กลุ่มวิชาเอก จำนวนไม่น้อยกว่า 78 หน่วยกิต เป็นวิชาเอกรวมจำนวน 42 หน่วยกิต วิชาเอกกลุ่มจำนวน 26 หน่วยกิต วิชาการสอนวิชาเอกจำนวน 6 หน่วยกิต และวิชาเอกเลือก เรียนไม่น้อยกว่า 4 หน่วยกิต โดยมีรายละเอียดของรายวิชาดังนี้

2.1 วิชาเอกรวม ผู้เรียนหลักสูตรดนตรีศึกษาทุกคนต้องเรียนวิชาเอกรวมจำนวน 42 หน่วยกิต มีรายวิชาดังต่อไปนี้

รหัสวิชา	ชื่อวิชา	หน่วยกิต
2161101	พื้นฐานดนตรีไทย Fundamentals of Thai Music	3 (3-0-6)
2161103	การบันทึกโน้ตเพลงไทย Thai Music Notations	2 (2-0-4)
2161301	ทฤษฎีดนตรีสากลขั้นพื้นฐาน Fundamentals of Western Music Theory	3 (3-0-6)
2161311	ประวัติดนตรีตะวันตก History of Western Music	2 (2-0-4)
2161701	คอมพิวเตอร์ดนตรีขั้นพื้นฐาน Fundamentals of Music Computer	3 (2-2-5)
2162308	หลักการวงโยธวาทิต Principles of Military Band	2 (1-2-3)
2163103	ดนตรีพื้นบ้านไทย Thai Folk Music	2 (2-0-4)
2163303	การประพันธ์ดนตรี Composition	2 (2-0-4)
2163309	การอำนวยเพลงเบื้องต้น Fundamentals of Conducting	3 (3-0-6)
2163501	สวนศาสตร์ดนตรี Music Acoustics	2 (2-0-4)
2163703	การบริหารจัดการวงดนตรี Music Ensemble Management	3 (3-0-6)
2164304	การเรียบเรียงดนตรีสำหรับเด็ก Arranging for Children Songs	2 (2-0-4)
2164419	ปฏิบัติขับร้องประสานเสียง 1 Chorus Vocal 1	1 (0-2-4)
2164701	การผลิตผลงานดนตรีด้วยคอมพิวเตอร์ Productions of Computerized Music	3 (2-2-5)
2164701	ภาษาอังกฤษเพื่องานดนตรี English for Musical	3 (3-0-6)
2164708	ปฏิบัติการบันทึกเสียงดนตรี 1 Studio Recording 1	1 (0-2-2)
2164711	รูปแบบและการวิเคราะห์ดนตรี Form and Analysis	3 (3-0-6)
2164901	หลักการเขียนรายงานดนตรีนิพนธ์ Research Methods in Music	2 (2-0-4)

2.2 วิชาการสอนวิชาเอก จำนวน 6 หน่วยกิต มีรายวิชาดังต่อไปนี้

รหัสวิชา	ชื่อวิชา	หน่วยกิต
1203101	วิธีสอนดนตรีศึกษา Methods of Teaching Music Education	2 (2-0-4)
1203902	วิธีสอนเครื่องดนตรีสากล Western Instrumental Music Pedagogy	2 (2-0-4)
1203903	วิธีสอนเครื่องดนตรีไทย Thai Instrumental Music Pedagogy	2 (2-0-4)

2.3 วิชาเอกกลุ่ม ให้ผู้เรียนเลือกเรียนกลุ่มวิชาดนตรีไทย หรือกลุ่มวิชาดนตรีสากล เพียงกลุ่มวิชาเดียว จำนวน 26 หน่วยกิต

2.3.1 กลุ่มวิชาดนตรีไทย จำนวน 26 หน่วยกิต มีรายวิชาดังต่อไปนี้

รหัสวิชา	ชื่อวิชา	หน่วยกิต
1203206	ปฏิบัติรวมวงดนตรีไทย 1 Thai Ensemble 1	1 (0-2-4)
1203207	ปฏิบัติรวมวงดนตรีไทย 2 Thai Ensemble 2	1 (0-2-4)

รหัสวิชา	ชื่อวิชา	หน่วยกิต
1204206	ปฏิบัติรวมวงดนตรีไทย 3 Thai Ensemble 3	1 (0-2-4)
2161202	ปฏิบัติเครื่องดีดไทย 1 Thai Plucked Instrument 1	2 (0-4-2)
2161203	ปฏิบัติเครื่องดีดไทย 2 Thai Plucked Instrument 2	2 (0-4-2)
2161205	ปฏิบัติเครื่องสีไทย 1 Thai Bowed Instrument 1	2 (0-4-2)
2161208	ปฏิบัติเครื่องตีไทย 1 Thai Melodic Percussion 1	2 (0-4-2)
2161209	ปฏิบัติเครื่องตีไทย 2 Thai Melodic Percussion 2	2 (0-4-2)
2161211	ปฏิบัติเครื่องเป่าไทย 1 Thai Wind 1	2 (0-4-2)
2161212	ปฏิบัติเครื่องเป่าไทย 2 Thai Wind 2	2 (0-4-2)
2161216	ปฏิบัติเครื่องสีไทย 2 Thai Bowed Instrument 2	2 (0-4-2)
2162101	ทฤษฎีดนตรีไทย Theory of Thai Music	3 (3-0-6)
2162701	หน้าทับดนตรีไทย Rhythmic Pattern in Thai Music	2 (1-2-3)
2164209	ปฏิบัติเพลงเดี่ยว 1 Solo Performance 1	2 (0-4-2)

2.3.2 กลุ่มวิชาดนตรีสากล จำนวน 26 หน่วยกิต มีรายวิชาดังต่อไปนี้

รหัสวิชา	ชื่อวิชา	หน่วยกิต
1202301	ทฤษฎีดนตรีสากล 1 Music Theory 1	2 (2-0-4)
1202302	ทฤษฎีดนตรีสากล 2 Music Theory 2	2 (2-0-4)
1203301	ทฤษฎีดนตรีสากล 3 Music Theory 3	2 (2-0-4)
1203417	ปฏิบัติรวมวงดนตรีสากล 1 Ensemble 1	1 (0-2-4)
1203418	ปฏิบัติรวมวงดนตรีสากล 2 Ensemble 2	1 (0-2-4)
1204417	ปฏิบัติรวมวงดนตรีสากล 3 Ensemble 3	1 (0-2-4)
2161401	ปฏิบัติเครื่องลมไม้ 1 Woodwind Performance 1	2 (0-4-2)
2161402	ปฏิบัติเครื่องลมไม้ 2 Woodwind Performance 2	2 (0-4-2)
2161403	ปฏิบัติเครื่องทองเหลือง 1 Brass Performance 1	2 (0-4-2)
2161404	ปฏิบัติเครื่องทองเหลือง 2 Brass Performance 2	2 (0-4-2)
2161405	ปฏิบัติเครื่องสายสากล 1 String Performance 1	2 (0-4-2)
2161406	ปฏิบัติเครื่องสายสากล 2 String Performance 2	2 (0-4-2)
2161409	ปฏิบัติคีย์บอร์ด 1 Keyboard Performance 1	2 (0-4-2)
2161410	ปฏิบัติคีย์บอร์ด 2 Keyboard Performance 2	2 (0-4-2)
2164709	ปฏิบัติการบันทึกเสียงดนตรี 2 Studio Recording 2	1 (0-2-4)

2.4 วิชาเลือก ให้เลือกเรียนกลุ่มวิชาปฏิบัติเพียงกลุ่มเดียวไม่น้อยกว่า 4 หน่วยกิต จำแนกตามกลุ่มของรายวิชาที่กำหนดดังนี้

2.4.1 วิชาเอกเลือกกลุ่มวิชาดนตรีไทย ให้นักศึกษาที่เรียนกลุ่มวิชาดนตรีไทยเลือกเรียนเพียงกลุ่มเดียวไม่น้อยกว่า 4 หน่วยกิต จากกลุ่มรายวิชาต่อไปนี้

1) กลุ่มปฏิบัติเครื่องดีดไทย

รหัสวิชา	ชื่อวิชา	หน่วยกิต
2162201	ปฏิบัติเครื่องดีดไทย 3 Thai Plucked Instrument 3	2 (0-4-2)
2162202	ปฏิบัติเครื่องดีดไทย 4 Thai Plucked Instrument 4	2 (0-4-2)
2163206	ปฏิบัติเครื่องดีดไทย 5 Thai Plucked Instrument 5	2 (0-4-2)
2163207	ปฏิบัติเครื่องดีดไทย 6 Thai Plucked Instrument 6	2 (0-4-2)

2) กลุ่มปฏิบัติเครื่องสีไทย

รหัสวิชา	ชื่อวิชา	หน่วยกิต
2162203	ปฏิบัติเครื่องสีไทย 3 Thai Bowed Instrument 3	2 (0-4-2)
2162204	ปฏิบัติเครื่องสีไทย 4 Thai Bowed Instrument 4	2 (0-4-2)

รหัสวิชา	ชื่อวิชา	หน่วยกิต
2163203	ปฏิบัติเครื่องสีไทย 5 Thai Bowed Instrument 5	2 (0-4-2)
2163204	ปฏิบัติเครื่องสีไทย 6 Thai Bowed Instrument 6	2 (0-4-2)

3) กลุ่มปฏิบัติเครื่องตีไทย

รหัสวิชา	ชื่อวิชา	หน่วยกิต
2162205	ปฏิบัติเครื่องตีไทย 3 Thai Melodic Percussion 3	2 (0-4-2)
2162216	ปฏิบัติเครื่องตีไทย 4 Thai Melodic Percussion 4	2 (0-4-2)
2163205	ปฏิบัติเครื่องตีไทย 5 Thai Melodic Percussion 5	2 (0-4-2)
2163216	ปฏิบัติเครื่องตีไทย 6 Thai Melodic Percussion 6	2 (0-4-2)

4) กลุ่มปฏิบัติเครื่องเป่าไทย

รหัสวิชา	ชื่อวิชา	หน่วยกิต
2162222	ปฏิบัติเครื่องเป่าไทย 3 Thai Wind 3	2 (0-4-2)
2162223	ปฏิบัติเครื่องเป่าไทย 4 Thai Wind 4	2 (0-4-2)
2163213	ปฏิบัติเครื่องเป่าไทย 5 Thai Wind 5	2 (0-4-2)
2163214	ปฏิบัติเครื่องเป่าไทย 6 Thai Wind 6	2 (0-4-2)

2.4.2 วิชาเอกเลือกกลุ่มวิชาดนตรีสากล

ให้นักศึกษาที่เรียนกลุ่มวิชาดนตรีสากลเลือกเรียนเพียงกลุ่มเดียว ไม่น้อยกว่า 4 หน่วยกิต จากกลุ่มรายวิชาต่อไปนี้

1) กลุ่มปฏิบัติเครื่องลมไม้

รหัสวิชา	ชื่อวิชา	หน่วยกิต
2162401	ปฏิบัติเครื่องลมไม้ 3 Woodwind Performance 3	2 (0-4-2)
2162402	ปฏิบัติเครื่องลมไม้ 4 Woodwind Performance 4	2 (0-4-2)
2163401	ปฏิบัติเครื่องลมไม้ 5 Woodwind Performance 5	2 (0-4-2)
2163402	ปฏิบัติเครื่องลมไม้ 6 Woodwind Performance 6	2 (0-4-2)

2) กลุ่มปฏิบัติเครื่องทองเหลือง

รหัสวิชา	ชื่อวิชา	หน่วยกิต
2162403	ปฏิบัติเครื่องทองเหลือง 3 Brass Performance 3	2 (0-4-2)
2162404	ปฏิบัติเครื่องทองเหลือง 4 Brass Performance 4	2 (0-4-2)
2163403	ปฏิบัติเครื่องทองเหลือง 5 Brass Performance 5	2 (0-4-2)
2163404	ปฏิบัติเครื่องทองเหลือง 6 Brass Performance 6	2 (0-4-2)

3) กลุ่มปฏิบัติเครื่องสายสากล

รหัสวิชา	ชื่อวิชา	หน่วยกิต
2162405	ปฏิบัติเครื่องสายสากล 3 String Performance 3	2 (0-4-2)
2162406	ปฏิบัติเครื่องสายสากล 4 String Performance 4	2 (0-4-2)
2163405	ปฏิบัติเครื่องสายสากล 5 String Performance 5	2 (0-4-2)
2163406	ปฏิบัติเครื่องสายสากล 6 String Performance 6	2 (0-4-2)

4) กลุ่มปฏิบัติเครื่องคีย์บอร์ด

รหัสวิชา	ชื่อวิชา	หน่วยกิต
2162409	ปฏิบัติคีย์บอร์ด 3 Keyboard Performance 3	2 (0-4-2)
2162410	ปฏิบัติคีย์บอร์ด 4 Keyboard Performance 4	2 (0-4-2)
2163409	ปฏิบัติคีย์บอร์ด 5 Keyboard Performance 5	2 (0-4-2)
2163410	ปฏิบัติคีย์บอร์ด 6 Keyboard Performance 6	2 (0-4-2)

ค. หมวดเลือกเสรี จำนวน 6 หน่วยกิต

ให้เลือกเรียนรายวิชาใด ๆ ในหลักสูตรระดับปริญญาตรีที่มหาวิทยาลัยราชภัฏนครสวรรค์เปิดสอน โดยไม่ซ้ำกับรายวิชาที่เคยเรียนมาแล้วและต้องไม่เป็นรายวิชาที่กำหนดให้เรียนโดยไม่นับหน่วยกิตรวมในเกณฑ์การสำเร็จการศึกษาของหลักสูตรนี้

หลักสูตรครุศาสตรบัณฑิต สาขาวิชานาฏศิลป์

หลักสูตรปรับปรุง พ.ศ. 2552

ชื่อสถาบันอุดมศึกษา : มหาวิทยาลัยราชภัฏนครสวรรค์
คณะ/ภาควิชา : คณะครุศาสตร์

ข้อมูลทั่วไป

1. รหัสและชื่อหลักสูตร

ภาษาไทย : หลักสูตรครุศาสตรบัณฑิต สาขาวิชานาฏศิลป์

ภาษาอังกฤษ : Bachelor of Education Program in Thai Classical Dance

2. ชื่อปริญญาและสาขาวิชา

ภาษาไทย ชื่อเต็ม : ครุศาสตรบัณฑิต (นาฏศิลป์)
ชื่อย่อ : ค.บ. (นาฏศิลป์)

ภาษาอังกฤษ ชื่อเต็ม : Bachelor of Education (Thai Classical Dance)
ชื่อย่อ : B.Ed. (Thai Classical Dance)

3. หลักสูตร

3.1 หลักสูตร
หลักสูตรครุศาสตรบัณฑิต สาขาวิชานาฏศิลป์

3.1.1 จำนวนหน่วยกิตรวมตลอดหลักสูตร ไม่น้อยกว่า 165 หน่วยกิต

3.1.2 โครงสร้างหลักสูตร มีดังนี้

หมวดวิชา/กลุ่มวิชา/วิชา	จำนวนหน่วยกิต
ก. หมวดวิชาศึกษาทั่วไป	**31**
1. กลุ่มวิชาภาษาและการสื่อสาร	9
2. กลุ่มวิชามนุษยศาสตร์	8
3. กลุ่มวิชาสังคมศาสตร์	6
4. กลุ่มวิชาวิทยาศาสตร์และคณิตศาสตร์	8
ข. หมวดวิชาเฉพาะด้าน	**128**
1. วิชาแกน	40
2. วิชาเฉพาะด้าน (นาฏศิลป์)	74
2.1 บังคับ	56
2.2 เลือก	18
2.3 วิชาประสบการณ์วิชาชีพ	14
ค. หมวดวิชาเลือกเสรี	**6**
รวมทั้งหมด	**165**

ก. หมวดวิชาศึกษาทั่วไป จำนวน 31 หน่วยกิต

ข. หมวดวิชาเฉพาะด้าน จำนวนไม่น้อยกว่า 128 หน่วยกิต แบ่งเป็น 3 กลุ่ม ดังนี้

1. วิชาชีพครู จำนวน 40 หน่วยกิต

1.1 วิชาชีพครูบังคับ จำนวน 33 หน่วยกิต มีรายวิชาดังต่อไปนี้

รหัสวิชา	ชื่อวิชา	หน่วยกิต
1001701	ภาษาไทยสำหรับครู Thai for Teachers	3 (3-0-6)
1002701	คอมพิวเตอร์สำหรับครู Computer for Teachers	3 (2-2-5)
1004701	การบริหารจัดการในสถานศึกษา Administration in School	3 (2-2-5)
1111106	การศึกษาและความเป็นครูไทย Education and Self Actualization for Thai Teachers	3 (3-0-6)
1122201	การพัฒนาหลักสูตรสถานศึกษา School Curriculum Development	3 (2-2-5)
1122303	หลักการจัดการเรียนรู้ Principle of Learning Management	3 (2-2-5)
1132101	นวัตกรรมและเทคโนโลยีทางการศึกษา Innovation and Information Technology	3 (2-2-5)
1142105	หลักการวัดและประเมินผลการเรียนรู้ Principle of Educational Measurement and Evaluation	3 (2-2-5)
1143411	การวิจัยเพื่อพัฒนาการเรียนรู้ Education Research for Learning Development	3 (2-2-5)
1151106	จิตวิทยาสำหรับครู Psychology for Teachers	3 (3-0-6)
2312707	ภาษาอังกฤษสำหรับครู English for Teachers	3 (3-0-6)

1.2 วิชาชีพครูเลือก จำนวนไม่น้อยกว่า 7 หน่วยกิต เลือกจากรายวิชาดังต่อไปนี้

รหัสวิชา	ชื่อวิชา	หน่วยกิต
1002405	กฎหมายการศึกษาไทย Thai Education Laws	2 (2-0-4)
1004702	กิจกรรมพัฒนาผู้เรียน Activities for Learner Development	2 (1-2-3)
1111201	สังคมวิทยาการศึกษา Educational Sociology	2 (2-0-4)
1112101	การศึกษาสงเคราะห์ในประเทศไทย Education for Minority Groups in Thailand	2 (2-0-4)
1112102	กิจกรรมยามว่างเพื่อการศึกษา Leisure Time Activity in Education	2 (2-0-4)
1112201	การศึกษากับการพัฒนาชุมชน Education and Community Development	2 (2-0-4)
1113102	นโยบายการศึกษา Educational Policy	2 (2-0-4)
1113201	การจัดโรงเรียนชุมชน Community School Management	2 (2-0-4)
1113202	การศึกษาเปรียบเทียบ Comparative Education	2 (2-0-4)
1113204	กิจกรรมการศึกษาเพื่อท้องถิ่น Education Activity for Local	2 (2-0-4)
1113205	เศรษฐศาสตร์การศึกษา Educational Economics	2 (2-0-4)
1113206	การเมืองกับการศึกษา Politics and Education	2 (2-0-4)
1113207	การศึกษากับสิ่งแวดล้อม Education and Environment	2 (2-0-4)
1113208	การศึกษากับการปรับปรุงวัฒนธรรม Education and Cultural Adaptive	2 (2-0-4)
1113504	การศึกษาทางเลือก Alternative Education	2 (2-0-4)
1114901	การศึกษาเอกเทศทางการศึกษา Independent Study in Education	2 (2-0-4)
1114902	สัมมนาปัญหาการศึกษา Seminar in Educational Problems	3 (2-2-5)
1121206	หลักสูตรและหนังสือเรียนการศึกษาขั้นพื้นฐาน Curriculum and Texts for Fundamental Education	2 (2-0-4)
1122302	การสอนซ่อมเสริม Remedial Teaching	2 (2-0-4)
1122501	เทคนิคการปกครองชั้นเรียน Classroom Management Techniques	2 (2-0-4)
1123201	กิจกรรมร่วมหลักสูตร Co-curriculum Activity	2 (2-0-4)
1123209	การสร้างสื่อและแบบเรียน Media and Texts Construction	2 (2-0-4)
1123210	การพัฒนาหลักสูตรท้องถิ่น Curriculum Development for Local	2 (1-2-3)
1123301	ทักษะและเทคนิคการสอน Teaching Skills and Techniques of Teaching	2 (2-0-4)
1123302	หลักการนิเทศการสอน Instructional Supervision	2 (1-2-3)
1123303	รูปแบบการเรียนการสอน Instructional Models	2 (2-0-4)
1123309	สื่อและกิจกรรมสำหรับการเรียนสังคมศึกษา Medias and Activities for Learning Social Studies	2 (2-0-4)
1123310	สื่อและกิจกรรมสำหรับการฝึกอบรม Medias and Activities for Training	2 (2-0-4)
1123603	นวัตกรรมในชั้นเรียน Innovation in the Classroom	3 (2-2-5)
1131204	การใช้สื่อมวลชนเพื่อการศึกษา Utilization of Mass Media in Education	2 (2-0-4)
1132502	การสร้างสื่อการเรียนการสอน Media Construction	2 (1-2-3)
1133102	นวัตกรรมการศึกษา Educational Innovation	3 (2-2-5)
1134101	การศึกษาโดยระบบสื่อทางไกล Telecommunications and Distance Learning	2 (2-0-4)
1142201	การสร้างแบบทดสอบ Test Construction	2 (1-2-3)
1143102	การประเมินทางการศึกษา Education Evaluation	2 (1-2-3)

รหัสวิชา	ชื่อวิชา	หน่วยกิต
1143107	การประเมินผลการเรียนด้านการปฏิบัติ Performance Evaluation	2 (1-2-3)
1143110	การวัดจริยธรรม Ethics Measurement Methodology	2 (1-2-3)
1143409	สถิติและการวิจัยสำหรับครู Statistics and Research for Teachers	2 (1-2-3)
1144201	การสร้างแบบทดสอบวัดความถนัด Aptitude Test Construction	3 (2-2-5)
1151101	จิตวิทยาทั่วไป General Psychology	2 (2-0-4)
1151102	การพัฒนาบุคลิกภาพของเด็กปฐมวัย Personality Development for Early Childhood	2 (2-0-4)
1151103	จิตวิทยาวัยเด็ก Child Psychology	2 (2-0-4)
1151105	จิตวิทยาพัฒนาการ Developmental Psychology	2 (2-0-4)
1151203	การประยุกต์จิตวิทยาเพื่อการเรียนรู้ Applied Psychology for Learning	2 (1-2-3)
1151301	ทฤษฎีและการปฏิบัติการกลุ่ม Theory and Group Dynamics Practice	2 (1-2-3)
1151501	การเพิ่มสมรรถภาพทางการเรียน Methods of Effective Study	2 (1-2-3)
1151701	การจัดบริการทางจิตวิทยาและการแนะแนวในสถานศึกษา Psychological and School Guidance Services	2 (1-2-3)
1151702	บริการสารสนเทศทางจิตวิทยาและการแนะแนว Psychological and School Guidance Information Services	2 (1-2-3)
1152301	มนุษยสัมพันธ์สำหรับครู Human Relations for Teachers	2 (2-0-4)
1152503	สุขภาพจิตในโรงเรียน Mental Health in School	2 (2-0-4)
1152701	การวางแผนชีวิตและอาชีพ Life and Career Planning	2 (1-2-3)
1152702	การบริหารงานแนะแนวในโรงเรียนและงานกิจการนักเรียนนักศึกษา School Guidance and Student Affairs Management	2 (2-0-4)

รหัสวิชา	ชื่อวิชา	หน่วยกิต
1153302	ทฤษฎีและปฏิบัติการทางจิตวิทยาสังคม Theories and Practical in Social Psychology	2 (2-0-4)
1153304	มนุษยสัมพันธ์ของผู้ปฏิบัติงานการศึกษา Human Relations of Teacher Educator	2 (2-0-4)
1153401	การปรับพฤติกรรมในโรงเรียน Behavior Modification in School	2 (1-2-3)
1153402	จิตวิทยาเด็กกลุ่มพิเศษ Special Child Psychology	2 (2-0-4)
1153501	จิตวิทยาการแนะแนวเด็กวัยรุ่น Adolescence Guidance Psychology	2 (2-0-4)
1153502	จิตวิทยาการแนะแนว Guidance Psychology	2 (2-0-4)
1153506	การส่งเสริมความคิดสร้างสรรค์ Creative Thinking Process	2 (1-2-3)
1153509	จิตวิทยาและการแนะแนวเด็กประถมศึกษา Elementary School Child Psychology and Guidance	2 (2-0-4)
1153602	การสังเกตพฤติกรรมเด็ก Child's Behavior Observation	2 (2-0-4)
1153613	กิจกรรมกลุ่มในโรงเรียน Group Work in School	2 (2-0-4)
1153702	การจัดกิจกรรมแนะแนวเพื่อพัฒนาชีวิต Guidance Activities for Life Development	2 (2-0-4)
1154101	การให้การศึกษาแก่พ่อแม่ Parent Education	2 (1-2-3)
1161101	หลักการบริหารการศึกษา Principles of Educational Administration	3 (3-0-6)
1161103	พฤติกรรมผู้นำทางการศึกษา Behavior for Educational Leaders	2 (2-0-4)
1162501	สถาบันวิชาชีพครูและการพัฒนาวิชาชีพครู Institutions and Development of Teaching Profession	2 (2-0-4)
1163101	ธุรกิจการศึกษา Education Business	2 (2-0-4)
1163104	การอาชีวศึกษา Vocational Education	2 (2-0-4)

รหัสวิชา	ชื่อวิชา	หน่วยกิต
1163303	การบริหารงานบุคคล Personnel Administration	2 (2-0-4)
1164301	การบริหารงานธุรการ การเงิน และพัสดุ Executive Fiscal and Commodity Administration	2 (2-0-4)
1171102	จิตวิทยาพัฒนาการและการอบรมเลี้ยงดูเด็กปฐมวัย Child Care and Child Development	3 (3-0-6)
1183601	การศึกษาแบบเรียนรวม Inclusive Education	3 (3-0-6)
1092701	พลศึกษาและนันทนาการสำหรับครู Physical Education and Recreation for Teachers	2 (1-2-3)
4234202	สวนพฤกษศาสตร์โรงเรียน 1 Botanical Garden in School 1	3 (2-2-5)
4234203	สวนพฤกษศาสตร์โรงเรียน 2 Botanical Garden in School 2	3 (2-2-5)

2. วิชาเฉพาะด้าน จำนวนไม่น้อยกว่า 74 หน่วยกิต แบ่งเป็นวิชาเอกบังคับ 56 น่วยกิต และวิชาเอกเลือกเรียนไม่น้อยกว่า 18 หน่วยกิต

2.1 วิชาบังคับ จำนวน 56 หน่วยกิต มีรายวิชาดังต่อไปนี้

รหัสวิชา	ชื่อวิชา	หน่วยกิต
2151101	สุนทรียศาสตร์ทางด้านนาฏศิลป์ไทย Aesthetics of Dramatic Arts	3 (3-0-6)
2151102	โขน Khon	3 (3-0-6)
2151201	ทักษะนาฏศิลป์ 1 (ตัวพระ - ตัวนาง) Thai Dance Skill 1(Leading Male and Female)	3 (2-2-5)
2151202	ทักษะนาฏศิลป์ 2 (ตัวพระ - ตัวนาง) Thai Dance Skill 2 (Leading Male and Female)	3 (2-2-5)
2151701	นาฏยศัพท์ และภาษาทางนาฏศิลป์ Drama Terms and Dancing Language	3 (2-2-5)
2152203	ทักษะนาฏศิลป์ 3 (ตัวพระ - ตัวนาง) Thai Dance Skill 3 (Leading Male and Female)	3 (2-2-5)
2152204	ทักษะนาฏศิลป์ 4 (ตัวพระ - ตัวนาง) Thai Dance Skill 4 (Leading Male and Female)	3 (2-2-5)
2152701	ประวัติการละครไทย History of Thai Drama	3 (3-0-6)
2152704	ทฤษฎีการสอนนาฏศิลป์ Dance Teaching Theories	3 (2-2-5)
2153204	นาฏศิลป์พื้นบ้าน 1 Thai Folk Dance 1	3 (2-2-5)
2153702	การสอนนาฏศิลป์ในระดับการศึกษาขั้นพื้นฐาน Dance Teaching in Primary and Secondary School	3 (2-2-5)
2153703	หลักการประพันธ์บทละคร Play Writing	3 (2-2-5)
2153704	คอมพิวเตอร์เพื่อออกแบบงานนาฏศิลป์ Computer for Dancing Design	3 (3-0-6)
2153705	ภาษาอังกฤษสำหรับครูนาฏศิลป์ English for Thai Classical Dance Teacher	3 (3-0-6)
2153901	การวิจัยทางด้านนาฏศิลป์ Research on Thai Classical Dance	3 (2-2-5)
2154207	ทักษะนาฏศิลป์ 5 (ตัวพระ - ตัวนาง) Thai Dance Skill 5 (Leading Male and Female)	3 (2-2-5)
2154208	ทักษะนาฏศิลป์ 6 (ตัวพระ - ตัวนาง) Thai Dance Skill 6 (Leading Male and Female)	3 (2-2-5)
2154601	การจัดการแสดงบนเวที Stage Performance Management	2 (1-2-3)
2154901	ประดิษฐ์คิดค้นการสร้างสรรค์ Choreography	3 (2-2-5)

2.2 วิชาเลือก เลือกเรียนไม่น้อยกว่า 18 หน่วยกิต จากรายวิชาต่อไปนี้

รหัสวิชา	ชื่อวิชา	หน่วยกิต
2151601	การแต่งหน้าและการแต่งกายละครไทย Drama Character Make-up and Costume	3 (2-2-5)
2152601	ละครสำหรับเด็ก Children Drama	2 (1-2-3)

รหัสวิชา	ชื่อวิชา	หน่วยกิต
2152702	ทัศนศิลป์สำหรับครูนาฏศิลป์ Visuals Art for Thai Classical Dance Teachers	2 (2-0-4)
2152703	ประวัติการละครตะวันออก History Oriental Drama	3 (3-0-6)
2152704	ประวัติการละครตะวันตก History Western Drama	3 (3-0-6)
2153101	วิพิธทัศนา Display Design	3 (2-2-5)
2153102	ลิเก Li-Ke	2 (1-2-3)
2153205	นาฏศิลป์พื้นบ้าน 2 Thai Folk Dance 2	3 (2-2-5)
2153206	ระบำเบ็ดเตล็ด 1 Miscellaneous Dance 1	3 (2-2-5)
2153207	ระบำเบ็ดเตล็ด 2 Miscellaneous Dance 2	3 (2-2-5)
2153301	ดนตรีสำหรับครูนาฏศิลป์ Music for Thai Classical Dance Teachers	2 (1-2-3)
2153302	เพลงและการขับร้องเพื่อการแสดง Singing Practice for Performance	2 (1-2-3)
2153501	การแสดงร่วมสมัย Contemporary Dance	3 (2-2-5)
2153502	นาฏศิลป์นานาชาติ International Dance	2 (1-2-3)
2153706	การประดิษฐ์เครื่องแต่งกายและอุปกรณ์การแสดง Costume and Prop Making	3 (2-2-5)
215470	การสอนนาฏศิลป์แบบบูรณาการ Integrated Teaching in Thai Classical Dance	2 (2-0-4)

3. วิชาฝึกประสบการณ์วิชาชีพ จำนวน 14 หน่วยกิต ให้เรียนรายวิชาต่อไปนี้

รหัสวิชา	ชื่อวิชา	หน่วยกิต
1003803	ฝึกปฏิบัติวิชาชีพระหว่างเรียน 1 Practicum	2 (1-2-3)
1004801	ฝึกปฏิบัติวิชาชีพระหว่างเรียน 2 Practicum	1 (0-2-1)
1004802	ฝึกปฏิบัติวิชาชีพระหว่างเรียน 3 Practicum	1 (0-2-1)
1005801	การปฏิบัติการสอนในสถานศึกษา 1 Internship	5 (450)
1005801	การปฏิบัติการสอนในสถานศึกษา 2 Internship	5 (450)

ค. หมวดวิชาเลือกเสรี จำนวน 6 หน่วยกิต

ให้นักศึกษาเลือกเรียนวิชาใด ๆ ในหลักสูตรระดับปริญญาตรีที่เปิดสอนในมหาวิทยาลัยราชภัฏนครสวรรค์ เปิดสอน โดยไม่ซ้ำกับรายวิชาที่เคยเรียนมาแล้วและต้องไม่เป็นรายวิชาที่กำหนดให้เรียนโดยไม่นับหน่วยกิตรวมในเกณฑ์การสำเร็จการศึกษาของหลักสูตรนี้

มหาวิทยาลัยราชภัฏนครสวรรค์
หลักสูตรปรับปรุง พุทธศักราช 2554
คณะมนุษยศาสตร์และสังคมศาสตร์

หลักสูตรศิลปศาสตรบัณฑิต สาขาวิชาภาษาไทยสำหรับชาวต่างประเทศ

หลักสูตรปรับปรุง พ.ศ. 2554

ชื่อสถาบันอุดมศึกษา : มหาวิทยาลัยราชภัฏนครสวรรค์
คณะ/ภาควิชา : คณะมนุษยศาสตร์และสังคมศาสตร์

ข้อมูลทั่วไป

1. **รหัสและชื่อหลักสูตร**
   ภาษาไทย : หลักสูตรศิลปศาสตรบัณฑิต สาขาวิชาภาษาไทยสำหรับชาวต่างประเทศ
   ภาษาอังกฤษ : Bachelor of Arts Program in Thai Language for foreigners
2. **ชื่อปริญญาและสาขาวิชา**
   ภาษาไทย ชื่อเต็ม : ศิลปศาสตรบัณฑิต (ภาษาไทยสำหรับชาวต่างประเทศ)
   ชื่อย่อ : ศศ.บ. (ภาษาไทยสำหรับชาวต่างประเทศ)
   ภาษาอังกฤษ ชื่อเต็ม : Bachelor of Arts (Thai Language for foreigners)
   ชื่อย่อ : B.A. (Thai Language for foreigners)
3. **หลักสูตร**
   3.1 จำนวนหน่วยกิตรวมตลอดหลักสูตร ไม่น้อยกว่า 131 หน่วยกิต
   3.2 โครงสร้างหลักสูตร

หมวดวิชา/กลุ่มวิชา/วิชา	จำนวนหน่วยกิต
1. หมวดวิชาศึกษาทั่วไป	**32**
1.1 กลุ่มวิชาภาษาและการสื่อสาร	9
1.2 กลุ่มวิชามนุษยศาสตร์	7
1.3 กลุ่มวิชาสังคมศาสตร์	6
1.4 กลุ่มวิชาวิทยาศาสตร์และคณิตศาสตร์	10
2. หมวดวิชาเฉพาะ	**93**
2.1 กลุ่มวิชาแกน	21
2.2 กลุ่มวิชาเฉพาะด้านบังคับ	48
2.3 กลุ่มวิชาเฉพาะด้านเลือก	18
2.4 กลุ่มวิชาฝึกประสบการณ์วิชาชีพ หรือ กลุ่มวิชาสหกิจศึกษา	6
3. หมวดวิชาเลือกเสรี	**6**
รวมทั้งหมด	**131**

1. **หมวดวิชาศึกษาทั่วไป** จำนวน 32 หน่วยกิต
2. **หมวดวิชาเฉพาะ** จำนวน 93 หน่วยกิต

2.1 กลุ่มวิชาแกน จำนวน 21 หน่วยกิต มีรายวิชาดังต่อไปนี้

รหัสวิชา	ชื่อวิชา	หน่วยกิต
2212102	ภูมิปัญญาไทย Thai Wisdom	3 (3-0-6)
2312701	ภาษาอังกฤษเพื่อการเรียนรู้ English for Learning	3 (3-0-6)
2313701	ภาษาอังกฤษสำหรับมนุษยศาสตร์ English for Humanities	3 (3-0-6)
2463709	กฎหมายไทยสำหรับชาวต่างประเทศ Thai Law for Foreigner	3 (3-0-6)
3212205	ความรู้เบื้องต้นทางธุรกิจระหว่างประเทศ Introduction to International Business Operation	3 (3-0-6)
3411501	หลักมัคคุเทศก์ Principle for Tourist Guide	3 (2-2-5)
4311706	คอมพิวเตอร์สำหรับเทคโนโลยีสารสนเทศ Computer for Information Technology	3 (2-2-5)

2.2 กลุ่มวิชาเฉพาะด้านบังคับ จำนวน 48 หน่วยกิต ให้เรียนจากรายวิชาดังต่อไปนี้

รหัสวิชา	ชื่อวิชา	หน่วยกิต
2211102	ภาษาในสังคมไทย Language in Thai Society	3 (3-0-6)
2211103	การอ่านและการเขียนเบื้องต้น Introduction to Reading and Writing	3 (2-2-5)
2211104	การอ่านและการเขียนคำไทย Reading and Writing Systems in Thai	3 (3-0-6)
2212106	ลักษณะภาษาไทย Characteristic of Thai Language	3 (3-0-6)

รหัสวิชา	ชื่อวิชา	หน่วยกิต
2212202	การพัฒนาการฟังและการพูด Listening and Speaking Skills Development	3 (2-2-5)
2212203	การพัฒนาการอ่าน Reading Skills Development	3 (3-0-6)
2212204	การพัฒนาการเขียน Writing Skills Development	3 (2-2-5)
2212401	วรรณกรรมศึกษา Literature Studies	3 (3-0-6)
2213205	ภาษาเพื่อการโรงแรมและการท่องเที่ยว Language for Hotel and Tourism	3 (2-2-5)
2213210	ภาษาไทยธุรกิจ Usage of Thai Language in Business	3 (3-0-6)
2213215	ภาษากับวัฒนธรรม Language and Culture	3 (3-0-6)
2213404	การใช้สำนวนไทยในการสื่อสาร Thai Idioms in Communication	3 (3-0-6)
2214101	ภาษาไทยสำหรับชาวต่างประเทศ Thai for Foreigners	3 (3-0-6)
2214701	เทคนิคการนำเสนอ Presentation Techniques	3 (2-2-5)
2214902	ปัญหาการใช้ภาษาไทยสำหรับชาวต่างประเทศ Problems of Thai Usage for foreigners	3 (2-2-5)
2314212	การแปลเบื้องต้น Introduction to translation	3 (2-2-5)

2.3 กลุ่มวิชาเฉพาะด้านเลือก ให้เลือกเรียนจากรายวิชาต่อไปนี้ ไม่น้อยกว่า 18 หน่วยกิต

รหัสวิชา	ชื่อวิชา	หน่วยกิต
2212101	ภาษาในสื่อมวลชน Language in Mass Media	3 (3-0-6)
2212205	เทคนิคผู้ประกาศสาร Announcer Techniques	3 (2-2-5)
2212208	การอ่านเพื่อพัฒนาตน Reading for Self Development	3 (2-2-5)
2212211	ทักษะการคิดและการอ่านเชิงวิเคราะห์ Thinking and Analytical Reading Skill	3 (2-2-5)
2212406	ภาษาในเพลง Language in Thai song	3 (3-0-6)
2212702	คอมพิวเตอร์กับงานเอกสารภาษาไทย Computer Word Processing for Thai Document	3 (2-2-5)
2213102	ภาษาต่างประเทศในภาษาไทย Foreign Loanwords in Thai	3 (3-0-6)
2213104	การอ่านและแต่งคำประพันธ์ไทยเบื้องต้น Basic Reading and Writing Thai Poetry	3 (3-0-6)
2213203	การเขียนเชิงปริทัศน์ Review Writing	3 (2-2-5)
2213207	การเขียนเชิงวิชาการ Academic Writing	3 (2-2-5)
2213214	ภาษาไทยเพื่องานประชาสัมพันธ์ Thai Language for Public Relations	3 (3-0-6)
2213401	วรรณศิลป์ในการประพันธ์ Poetry Writing	3 (2-2-5)
2213402	คีตวรรณกรรม Thai Songs	3 (3-0-6)
2213403	วรรณกรรมเอกของไทย Masterpieces of Thai Literature	3 (3-0-6)
2213417	สุนทรียภาพในภาษาและวรรณคดีไทย Aesthetics in Thai Language and Literature	3 (3-0-6)
2213418	นิทานพื้นบ้าน Folk Tales	3 (3-0-6)
2213702	ภาษากับความคิด Language and Thought	3 (3-0-6)
2214103	ความสัมพันธ์ระหว่างภาษากับวัฒนธรรม Language and Culture Relationship	3 (3-0-6)
2214201	การอ่านตีความ Reading Interpretation	3 (2-2-5)
2214202	การเขียนเชิงสร้างสรรค์ Creative Writing	3 (2-2-5)
2214203	การสัมภาษณ์ Interview Techniques	3 (2-2-5)

2.4 กลุ่มวิชาฝึกประสบการณ์วิชาชีพ หรือกลุ่มวิชาสหกิจศึกษา จำนวน 6 หน่วยกิต มีรายวิชาดังต่อไปนี้

รหัสวิชา	ชื่อวิชา	หน่วยกิต
2214801	การเตรียมฝึกประสบการณ์วิชาชีพ Preparation for Professional Training Experience	1 (90)
2214802	การฝึกประสบการณ์วิชาชีพ Training Experience	5 (450)
	หรือ	
2214803	การเตรียมสหกิจศึกษา Preparation for Cooperative Education	ไม่นับหน่วยกิต (ไม่น้อยกว่า 30 ชั่วโมง)
2214804	สหกิจศึกษา Cooperative Education	6 (16 สัปดาห์)

3. หมวดวิชาเลือกเสรี ไม่น้อยกว่า 6 หน่วยกิต

ให้เลือกเรียนรายวิชาในหลักสูตรระดับปริญญาตรีที่ผู้เรียนถนัดหรือสนใจ โดยไม่ซ้ำกับรายวิชาที่เคยเรียนมาแล้ว และต้องไม่เป็นรายวิชาที่กำหนดให้เรียนในโครงสร้างของหลักสูตรสาขาวิชานี้

หลักสูตรศิลปศาสตรบัณฑิต สาขาวิชาภาษาไทย

หลักสูตรปรับปรุง พ.ศ. 2554

ชื่อสถาบันอุดมศึกษา : มหาวิทยาลัยราชภัฏนครสวรรค์
คณะ/ภาควิชา : คณะมนุษยศาสตร์และสังคมศาสตร์

ข้อมูลทั่วไป

1. **รหัสและชื่อหลักสูตร**
   ภาษาไทย : หลักสูตรศิลปศาสตรบัณฑิต สาขาวิชาภาษาไทย
   ภาษาอังกฤษ : Bachelor of Arts Program in Thai
2. **ชื่อปริญญาและสาขาวิชา**
   ภาษาไทย ชื่อเต็ม : ศิลปศาสตรบัณฑิต (ภาษาไทย)
   ชื่อย่อ : ศศ.บ.(ภาษาไทย)
   ภาษาอังกฤษ ชื่อเต็ม : Bachelor of Arts (Thai)
   ชื่อย่อ : B.A. (Thai)
3. **หลักสูตร**
   3.1 จำนวนหน่วยกิต มีดังนี้
   - วิชาเอกเดี่ยว ไม่น้อยกว่า 134 หน่วยกิต
   - วิชาเอก-โท(การท่องเที่ยวและการโรงแรม, ภาษาจีน และภาษาอังกฤษ) ไม่น้อยกว่า 134 หน่วยกิต
   - วิชาเอก-โท (นิเทศศาสตร์) ไม่น้อยกว่า 133 หน่วยกิต

   3.2 โครงสร้างหลักสูตร มี 3 แบบ ดังนี้

(1) แบบเอกเดี่ยว ไม่น้อยกว่า 134 หน่วยกิต

หมวดวิชา/กลุ่มวิชา/วิชา	เอกเดี่ยว
1. หมวดวิชาศึกษาทั่วไป	**32**
1.1 กลุ่มวิชาภาษาและการสื่อสาร	9
1.2 กลุ่มวิชามนุษยศาสตร์	7
1.3 กลุ่มวิชาสังคมศาสตร์	6
1.4 กลุ่มวิชาวิทยาศาสตร์และคณิตศาสตร์	10
2. หมวดวิชาเฉพาะ	**96**
2.1 กลุ่มวิชาแกน	15
2.2 กลุ่มวิชาเฉพาะด้านบังคับ	51
2.3 กลุ่มวิชาเฉพาะด้านเลือก	24
2.4 กลุ่มวิชาฝึกประสบการณ์วิชาชีพ หรือ กลุ่มวิชาสหกิจศึกษา	6
3. หมวดวิชาเลือกเสรี	**6**
รวมทั้งหมด	**134**

(2) แบบเอก-โท (การท่องเที่ยวและการโรงแรม, ภาษาจีน และภาษาอังกฤษ) ไม่น้อยกว่า 134 หน่วยกิต

หมวดวิชา/กลุ่มวิชา/วิชา	เอก-โท
1. หมวดวิชาศึกษาทั่วไป	**32**
1.1 กลุ่มวิชาภาษาและการสื่อสาร	9
1.2 กลุ่มวิชามนุษยศาสตร์	7
1.3 กลุ่มวิชาสังคมศาสตร์	6
1.4 กลุ่มวิชาวิทยาศาสตร์และคณิตศาสตร์	10
2. หมวดวิชาเฉพาะ	**96**
2.1 กลุ่มวิชาแกน	21
2.2 กลุ่มวิชาเฉพาะด้านบังคับ	33
2.3 กลุ่มวิชาเฉพาะด้านเลือก	15
2.4 กลุ่มวิชาโท	21
2.5 กลุ่มวิชาฝึกประสบการณ์วิชาชีพ หรือ กลุ่มวิชาสหกิจศึกษา	6
3. หมวดวิชาเลือกเสรี	**6**
รวมทั้งสิ้น	**134**

(3) แบบเอก-โท (นิเทศศาสตร์) ไม่น้อยกว่า 133 หน่วยกิต

หมวดวิชา/กลุ่มวิชา/วิชา	เอก-โท
1. หมวดวิชาศึกษาทั่วไป	**32**
1.1 กลุ่มวิชาภาษาและการสื่อสาร	9
1.2 กลุ่มวิชามนุษยศาสตร์	7
1.3 กลุ่มวิชาสังคมศาสตร์	6
1.4 กลุ่มวิชาวิทยาศาสตร์และคณิตศาสตร์	10
2. หมวดวิชาเฉพาะ	**95**
2.1 กลุ่มวิชาแกน	21
2.2 กลุ่มวิชาเฉพาะด้านบังคับ	33
2.3 กลุ่มวิชาเฉพาะด้านเลือก	15
2.4 กลุ่มวิชาโท	20
2.5 กลุ่มวิชาฝึกประสบการณ์วิชาชีพ หรือ กลุ่มวิชาสหกิจศึกษา	6
3. หมวดวิชาเลือกเสรี	**6**
รวมทั้งสิ้น	**133**

1. **หมวดวิชาศึกษาทั่วไป** จำนวน 32 หน่วยกิต
2. **หมวดวิชาเฉพาะ**
   แบบเอกเดี่ยว ไม่น้อยกว่า 96 หน่วยกิต

2.1 กลุ่มวิชาแกน จำนวน 15 หน่วยกิต

รหัสวิชา	ชื่อวิชา	หน่วยกิต
2002101	มนุษย์กับความสุข Human and Happiness	3 (3-0-6)
2212102	ภูมิปัญญาไทย Thai Wisdom	3 (3-0-6)
2312701	ภาษาอังกฤษเพื่อการเรียนรู้ English for Learning	3 (3-0-6)
2313701	ภาษาอังกฤษสำหรับมนุษยศาสตร์ English for Humanities	3 (3-0-6)
4311706	คอมพิวเตอร์สำหรับเทคโนโลยีสารสนเทศ Computer for Information Technology	3 (2-2-5)

2.2 กลุ่มวิชาเฉพาะด้านบังคับ
จำนวน 51 หน่วยกิต ให้เรียนจากรายวิชาดังต่อไปนี้

รหัสวิชา	ชื่อวิชา	หน่วยกิต
2211103	หลักการอ่านและการเขียนคำไทย Reading and Writing Systems in Thai	3 (3-0-6)
2211105	การสื่อสาร Communication	3 (3-0-6)
2212104	หลักภาษาไทย Grammar in Thai	3 (3-0-6)
2212105	ลักษณะคำประพันธ์ไทย Characteristic of Thai Poetry	3 (2-2-5)
2212202	การพัฒนาการฟังและการพูด Listening and Speaking Skills Development	3 (2-2-5)
2212203	การพัฒนาการอ่าน Reading Skills Development	3 (2-2-5)
2212204	การพัฒนาการเขียน Writing Skills Development	3 (2-2-5)
2212401	วรรณกรรมศึกษา Thai Literary Studies	3 (3-0-6)
2213201	การอ่านและการเขียนเอกสารทางราชการ Reading and Writing in Official Documents	3 (2-2-5)
2213210	ภาษาไทยธุรกิจ Usage of Thai Language in Business	3 (3-0-6)
2213403	วรรณกรรมเอกของไทย Masterpieces of Thai Literature	3 (3-0-6)
2213702	ภาษากับความคิด Language and Thought	3 (3-0-6)
2214205	การเขียนวรรณกรรมสำหรับเด็กและเยาวชน Children and Adolescent Book Writing	3 (2-2-5)
2214401	การวิจารณ์ Criticism	3 (2-2-5)
2214501	ผลงานการค้นคว้าทางภาษาและวรรณคดีไทย A Study of Research Work in Thai Language and Thai Literature	3 (3-0-6)
2214702	บรรณาธิการกิจ Editorial works	3 (3-0-6)
2214901	สัมมนาภาษาและวรรณกรรมไทย Seminar in Thai Language and Literature	3 (2-2-5)

2.3 กลุ่มวิชาเฉพาะด้านเลือก
ให้เลือกเรียนรายวิชาต่อไปนี้ไม่น้อยกว่า 24 หน่วยกิต

- **กลุ่มหลักการ**

รหัสวิชา	ชื่อวิชา	หน่วยกิต
2211102	ภาษาในสังคมไทย Language in Thai Society	3 (3-0-6)
2212101	ภาษาในสื่อมวลชน Language in Mass Media	3 (3-0-6)
2212105	พัฒนาการภาษาไทย Development Of Thai Language	3 (3-0-6)
2213101	ลีลาภาษาในวรรณกรรมไทย Styles in Thai Literature	3 (3-0-6)
2213102	ภาษาต่างประเทศในภาษาไทย Foreign Loanwords in Thai	3 (3-0-6)
2214102	ภาษาบาลีและสันสกฤตในภาษาไทย Pali and Sanskrit in Thai	3 (3-0-6)

- **กลุ่มการใช้ภาษา**

รหัสวิชา	ชื่อวิชา	หน่วยกิต
2212205	เทคนิคผู้ประกาศสาร Announcer Techniques	3 (2-2-5)
2212207	การเขียนทั่วไป Writing	3 (2-2-5)
2212208	การอ่านเพื่อพัฒนาตน Reading for Self Development	3 (2-2-5)
2212210	การเขียนเพื่อพัฒนาตน Writing for Self Development	3 (2-2-5)
2212212	การพูดทางวิทยุกระจายเสียงและวิทยุโทรทัศน์ Speaking on Radio Broadcast and Television	3 (2-2-5)
2213204	การเขียนเพื่อสื่อสารมวลชน Writing for Mass Communication	3 (2-2-5)
2213205	ภาษาเพื่อการโรงแรมและการท่องเที่ยว Language for Hotel and Tourism	3 (3-0-6)
2213207	การเขียนเชิงวิชาการ Academic Writing	3 (2-2-5)
2213214	ภาษาไทยเพื่องานประชาสัมพันธ์ Thai Language For Public Relation	3 (3-0-6)
2214201	การอ่านตีความ Reading Interpretation	3 (2-2-5)
2214202	การเขียนเชิงสร้างสรรค์ Creative Writing	3 (2-2-5)
2214203	การสัมภาษณ์ Interview Techniques	3 (2-2-5)
2214204	การเขียนบันเทิงคดีร้อยแก้ว Fiction Writing	3 (2-2-5)
2214206	การเขียนบทละคร Play Writing	3 (2-2-5)
2214707	การจัดทำหนังสือสำหรับเด็ก Writing for Children Book	3 (2-2-5)

- **กลุ่มอักษรและการจารึก**

รหัสวิชา	ชื่อวิชา	หน่วยกิต
2213304	การอ่านจารึกและเอกสารโบราณ Reading of Inscription and Ancient Documentary	3 (3-0-6)

- **กลุ่มวรรณคดีและวรรณกรรมวิจารณ์**

รหัสวิชา	ชื่อวิชา	หน่วยกิต
2212404	คติชนวิทยา Thai Folklore	3 (2-2-5)
2213401	วรรณศิลป์ในการประพันธ์ Poetry Writing	3 (2-2-5)
2213402	คีตวรรณกรรม Thai Songs	3 (3-0-6)
2213408	วรรณคดีนิราศ Niras (a form of Poety)	3 (3-0-6)
2213409	วรรณคดีการละคร Thai Dramatic Literature	3 (3-0-6)
2213419	วรรณกรรมเพลงพื้นบ้าน Folk Songs	3 (2-2-5)

- **กลุ่มภาษาศาสตร์**

รหัสวิชา	ชื่อวิชา	หน่วยกิต
2212601	ภาษาศาสตร์ Linguistics	3 (3-0-6)
2213601	ภาษาศาสตร์ภาษาไทย Linguistics of Thai Language	3 (3-0-6)
2213602	ภาษาไทยถิ่น Thai Dialects	3 (3-0-6)

- **กลุ่มการประยุกต์ใช้**

รหัสวิชา	ชื่อวิชา	หน่วยกิต
2212701	ศิลปะการอ่านออกเสียง Reading Technique	3 (3-0-6)
2214701	เทคนิคการนำเสนอ Presentation Techniques	3 (2-2-5)
2214703	การแปรรูปวรรณกรรม Adaptation of Literature	3 (2-2-5)
2214704	การพากย์ Dubbing	3 (2-2-5)
2212703	ภาษาไทยเพื่อการสอบบรรจุเข้ารับราชการและทำงาน Thai Language for Government Official Assignment and Work	3 (3-0-6)

2.4 วิชาฝึกประสบการณ์วิชาชีพ หรือ กลุ่มวิชาสหกิจศึกษา จำนวน 6 หน่วยกิต

รหัสวิชา	ชื่อวิชา	หน่วยกิต
2214801	เตรียมฝึกประสบการณ์วิชาชีพ Preparation for Professional Training Experience	1 (90)
2214802	ฝึกประสบการณ์วิชาชีพ Training Experience	5 (450)
	หรือ	
2214803	การเตรียมสหกิจศึกษา Preparation for Cooperative Education	ไม่นับหน่วยกิต (ไม่น้อยกว่า 30 ชั่วโมง)
2214804	สหกิจศึกษา Cooperative education	6 (16 สัปดาห์)

3. หมวดวิชาเลือกเสรี จำนวนไม่น้อยกว่า 6 หน่วยกิต

นักศึกษาเลือกเรียนรายวิชาใดในหลักสูตรต่าง ๆ ของมหาวิทยาลัยราชภัฏนครสวรรค์ ให้ได้ไม่น้อยกว่า 6 หน่วยกิต

แบบเอก-โท (การท่องเที่ยวและการโรงแรม, ภาษาจีนและภาษาอังกฤษ) ไม่น้อยกว่า 96 หน่วยกิต โดยแบ่งวิชาออกเป็น 5 กลุ่มวิชา ดังนี้

2.1 กลุ่มวิชาแกน จำนวน 21 หน่วยกิต

รหัสวิชา	ชื่อวิชา	หน่วยกิต
2002101	มนุษย์กับความสุข Human and Happiness	3 (3-0-6)
2212102	ภูมิปัญญาไทย Thai Wisdom	3 (3-0-6)
2312701	ภาษาอังกฤษเพื่อการเรียนรู้ English for Learning	3 (3-0-6)
2313701	ภาษาอังกฤษสำหรับมนุษยศาสตร์ English for Humanities	3 (3-0-6)
2461102	ความรู้เบื้องต้นเกี่ยวกับกฎหมาย Introduction to Laws	3 (3-0-6)
3201101	ความรู้เบื้องต้นเกี่ยวกับการประกอบธุรกิจ Introduction to Business Operation	3 (3-0-6)
4311706	คอมพิวเตอร์สำหรับเทคโนโลยีสารสนเทศ Computer for Information Technology	3 (2-2-5)

2.2 กลุ่มวิชาเฉพาะด้านบังคับ จำนวน 33 หน่วยกิต ให้เรียนจากรายวิชาดังต่อไปนี้

รหัสวิชา	ชื่อวิชา	หน่วยกิต
2211103	หลักการอ่านและการเขียนคำไทย Reading and Writing Systems in Thai	3 (3-0-6)
2211105	การสื่อสาร Communication	3 (3-0-6)
2212104	หลักภาษาไทย Grammar in Thai	3 (3-0-6)
2212105	ลักษณะคำประพันธ์ไทย Characteristic of Thai Poetry	3 (2-2-5)
2212202	การพัฒนาการฟังและการพูด Listening and Speaking Skills Development	3 (2-2-5)
2212203	การพัฒนาการอ่าน Reading Skills Development	3 (2-2-5)
2212204	การพัฒนาการเขียน Writing Skills Development	3 (2-2-5)
2212401	วรรณกรรมศึกษา Thai Literary Studies	3 (3-0-6)
2213702	ภาษากับความคิด Language and Thought	3 (3-0-6)
2214401	การวิจารณ์ Criticism	3 (2-2-5)
2214901	สัมมนาภาษาและวรรณกรรมไทย Seminar in Thai Language and Literature	3 (2-2-5)

2.3 กลุ่มวิชาเฉพาะด้านเลือก ให้เลือกเรียนรายวิชาต่อไปนี้ไม่น้อยกว่า 15 หน่วยกิต

- กลุ่มหลักการ

รหัสวิชา	ชื่อวิชา	หน่วยกิต
2211102	ภาษาในสังคมไทย Language in Thai Society	3 (3-0-6)
2212101	ภาษาในสื่อมวลชน Language in Mass Media	3 (3-0-6)
2212105	พัฒนาการภาษาไทย Development Of Thai Language	3 (3-0-6)
2213101	ลีลาภาษาในวรรณกรรมไทย Styles in Thai Literature	3 (3-0-6)

รหัสวิชา	ชื่อวิชา	หน่วยกิต
2213102	ภาษาต่างประเทศในภาษาไทย Foreign Loanwords in Thai	3 (3-0-6)
2214102	ภาษาบาลีและสันสกฤตในภาษาไทย Pali and Sanskrit in Thai	3 (3-0-6)

- **กลุ่มการใช้ภาษา**

รหัสวิชา	ชื่อวิชา	หน่วยกิต
2212205	เทคนิคผู้ประกาศสาร Announcer Techniques	3 (2-2-5)
2212207	การเขียนทั่วไป Writing	3 (2-2-5)
2212208	การอ่านเพื่อพัฒนาตน Reading for Self Development	3 (2-2-5)
2212210	การเขียนเพื่อพัฒนาตน Writing for Self Development	3 (2-2-5)
2212212	การพูดทางวิทยุกระจายเสียงและวิทยุโทรทัศน์ Speaking on Radio Broadcast and Television	3 (2-2-5)
2213204	การเขียนเพื่อสื่อสารมวลชน Writing for Mass Communication	3 (2-2-5)
2213205	ภาษาเพื่อการโรงแรมและการท่องเที่ยว Language for Hotel and Tourism	3 (3-0-6)
2213207	การเขียนเชิงวิชาการ Academic Writing	3 (2-2-5)
2213214	ภาษาไทยเพื่องานประชาสัมพันธ์ Thai Language For Public Relation	3 (3-0-6)
2214201	การอ่านตีความ Reading Interpretation	3 (2-2-5)
2214202	การเขียนเชิงสร้างสรรค์ Creative Writing	3 (2-2-5)
2214203	การสัมภาษณ์ Interview Techniques	3 (2-2-5)
2214204	การเขียนบันเทิงคดีร้อยแก้ว Fiction Writing	3 (2-2-5)
2214206	การเขียนบทละคร Play Writing	3 (2-2-5)
2214707	การจัดทำหนังสือสำหรับเด็ก Writing for Children Book	3 (2-2-5)

- **กลุ่มอักษรและการจารึก**

รหัสวิชา	ชื่อวิชา	หน่วยกิต
2213304	การอ่านจารึกและเอกสารโบราณ Reading of Inscription and Ancient Documentary	3 (3-0-6)

- **กลุ่มวรรณคดีและวรรณกรรมวิจารณ์**

รหัสวิชา	ชื่อวิชา	หน่วยกิต
2212404	คติชนวิทยา Thai Folklore	3 (2-2-5)
2213401	วรรณศิลป์ในการประพันธ์ Poetry Writing	3 (2-2-5)
2213402	คีตวรรณกรรม Thai Songs	3 (3-0-6)
2213408	วรรณคดีนิราศ Niras (a form of Poety)	3 (3-0-6)
2213409	วรรณคดีการละคร Thai Dramatic Literature	3 (3-0-6)
2213419	วรรณกรรมเพลงพื้นบ้าน Folk Songs	3 (2-2-5)

- **กลุ่มภาษาศาสตร์**

รหัสวิชา	ชื่อวิชา	หน่วยกิต
2212601	ภาษาศาสตร์ Linguistics	3 (3-0-6)
2213601	ภาษาศาสตร์ภาษาไทย Linguistics of Thai Language	3 (3-0-6)
2213602	ภาษาไทยถิ่น Thai Dialects	3 (3-0-6)

- **กลุ่มการประยุกต์ใช้**

รหัสวิชา	ชื่อวิชา	หน่วยกิต
2212701	ศิลปะการอ่านออกเสียง Reading Technique	3 (3-0-6)
2214701	เทคนิคการนำเสนอ Presentation Techniques	3 (2-2-5)
2214703	การแปรรูปวรรณกรรม Adaptation of Literature	3 (2-2-5)

รหัสวิชา	ชื่อวิชา	หน่วยกิต
2214704	การพากย์ Dubbing	3 (2-2-5)
2212703	ภาษาไทยเพื่อการสอบบรรจุเข้ารับราชการและทำงาน Thai Language for Government Official Assignment and Work	3 (3-0-6)

2.4 กลุ่มวิชาโท (การท่องเที่ยวและการโรงแรม, ภาษาจีน และภาษาอังกฤษ) จำนวน 21 หน่วยกิต โดยนักศึกษาสามารถเลือกวิชาโทสาขาใดสาขาหนึ่ง จาก 3 สาขา ดังนี้ คือ

1. วิชาโทการท่องเที่ยวและการโรงแรม เรียน 21 หน่วยกิต ดังนี้

รหัสวิชา	ชื่อวิชา	หน่วยกิต
3411101	ความรู้เบื้องต้นเกี่ยวกับการท่องเที่ยว	3 (3-0-6)
3421101	ความรู้เบื้องต้นเกี่ยวกับการโรงแรม	3 (3-0-6)
3411206	การพัฒนาทรัพยากรการท่องเที่ยว	3 (3-0-6)
3411501	งานมัคคุเทศก์	3 (2-2-5)
3412403	การจัดการการท่องเที่ยวเชิงนิเวศ	3 (3-0-6)
3413201	พฤติกรรมของนักท่องเที่ยวกับการสื่อสารข้ามวัฒนธรรม	3 (3-0-6)
3403601	จรรยาบรรณวิชาชีพและกฎหมายสำหรับการท่องเที่ยวและการโรงแรม	3 (3-0-6)

2. วิชาโทภาษาจีน เรียน 21 หน่วยกิต ดังนี้

รหัสวิชา	ชื่อวิชา	หน่วยกิต
2271101	ภาษาจีนระดับต้น 1	3 (2-2-5)
2772102	ภาษาจีนระดับต้น 2	3 (2-2-5)
2272202	การฟังและการพูดภาษาจีน 1	3 (2-2-5)
2272204	การฟังและการพูดภาษาจีน 2	3 (2-2-5)
2273102	หลักภาษาจีน	3 (2-2-5)
2273304	การอ่านภาษาจีน 1	3 (2-2-5)
2273606	การสนทนาภาษาจีน	3 (2-2-5)

3. วิชาโทภาษาอังกฤษ เรียน 21 หน่วยกิต ดังนี้

รหัสวิชา	ชื่อวิชา	หน่วยกิต
2311101	ไวยากรณ์อังกฤษ 1	3 (2-2-5)
2311102	การฟังและการพูด 1	3 (2-2-5)
2311105	การฟังและการพูด 2	3 (2-2-5)
2312102	การอ่านภาษาอังกฤษ 1	3 (2-2-5)
2312103	การเขียนภาษาอังกฤษ 1	3 (2-2-5)
2303105	สัทศาสตร์ภาษาอังกฤษ	3 (2-2-5)
2313201	การแปล 1	3 (2-2-5)

2.5 วิชาฝึกประสบการณ์วิชาชีพ หรือ กลุ่มวิชาสหกิจศึกษา จำนวน 6 หน่วยกิต

รหัสวิชา	ชื่อวิชา	หน่วยกิต
2214801	เตรียมฝึกประสบการณ์วิชาชีพ Preparation for Professional Training Experience	1 (90)
2214802	ฝึกประสบการณ์วิชาชีพ Training Experience	5 (450)
	หรือ	
2214803	การเตรียมสหกิจศึกษา Preparation for Cooperative Education	ไม่นับหน่วยกิต (ไม่น้อยกว่า 30 ชั่วโมง)
2214804	สหกิจศึกษา Cooperative education	6 (16 สัปดาห์)

3. หมวดวิชาเลือกเสรี จำนวนไม่น้อยกว่า 6 หน่วยกิต

นักศึกษาเลือกเรียนรายวิชาใดในหลักสูตรต่าง ๆ ของมหาวิทยาลัยราชภัฏนครสวรรค์ ให้ได้ไม่น้อยกว่า 6 หน่วยกิต

แบบเอก-โท (นิเทศศาสตร์) ไม่น้อยกว่า 95 หน่วยกิต โดยแบ่งวิชาออกเป็น 5 กลุ่มวิชา ดังนี้

2.1 กลุ่มวิชาแกน จำนวน 21 หน่วยกิต

รหัสวิชา	ชื่อวิชา	หน่วยกิต
2002101	มนุษย์กับความสุข Human and Happiness	3 (3-0-6)
2212102	ภูมิปัญญาไทย Thai Wisdom	3 (3-0-6)
2312701	ภาษาอังกฤษเพื่อการเรียนรู้ English for Learning	3 (3-0-6)
2313701	ภาษาอังกฤษสำหรับมนุษยศาสตร์ English for Humanities	3 (3-0-6)
4311706	คอมพิวเตอร์สำหรับเทคโนโลยีสารสนเทศ Computer for Information Technology	3 (2-2-5)
2461102	ความรู้เบื้องต้นเกี่ยวกับกฎหมาย Introduction to Laws	3 (3-0-6)

รหัสวิชา	ชื่อวิชา	หน่วยกิต
3201101	ความรู้เบื้องต้นเกี่ยวกับการประกอบธุรกิจ Introduction to Business Operation	3 (3-0-6)

2.2 กลุ่มวิชาเฉพาะด้านบังคับ จำนวน 33 หน่วยกิต ให้เรียนจากรายวิชาดังต่อไปนี้

รหัสวิชา	ชื่อวิชา	หน่วยกิต
2211103	หลักการอ่านและการเขียนคำไทย Reading and Writing Systems in Thai	3 (3-0-6)
2211105	การสื่อสาร Communication	3 (3-0-6)
2212105	ลักษณะคำประพันธ์ไทย Characteristic of Thai Poetry	3 (2-2-5)
2212202	การพัฒนาการฟังและการพูด Listening and Speaking Skills Development	3 (2-2-5)
2212203	การพัฒนาการอ่าน Reading Skills Development	3 (2-2-5)
2212204	การพัฒนาการเขียน Writing Skills Development	3 (2-2-5)
2212401	วรรณกรรมศึกษา Thai Literary Studies	3 (3-0-6)
2213210	ภาษาไทยธุรกิจ Usage of Thai Language in Business	3 (3-0-6)
2213702	ภาษากับความคิด Language and Thought	3 (3-0-6)
2214401	การวิจารณ์ Criticism	3 (2-2-5)
2214901	สัมมนาภาษาและวรรณกรรมไทย Seminar in Thai Language and Literature	3 (2-2-5)

2.3 กลุ่มวิชาเฉพาะด้านเลือก ให้เลือกเรียนรายวิชาต่อไปนี้ไม่น้อยกว่า 15 หน่วยกิต

- กลุ่มหลักการ

รหัสวิชา	ชื่อวิชา	หน่วยกิต
2211102	ภาษาในสังคมไทย Language in Thai Society	3 (3-0-6)
2212101	ภาษาในสื่อมวลชน Language in Mass Media	3 (3-0-6)
2212105	พัฒนาการภาษาไทย Development Of Thai Language	3 (3-0-6)
2213101	ลีลาภาษาในวรรณกรรมไทย Styles in Thai Literature	3 (3-0-6)
2213102	ภาษาต่างประเทศในภาษาไทย Foreign Loanwords in Thai	3 (3-0-6)
2214102	ภาษาบาลีและสันสกฤตในภาษาไทย Pali and Sanskrit in Thai	3 (3-0-6)

- กลุ่มการใช้ภาษา

รหัสวิชา	ชื่อวิชา	หน่วยกิต
2212205	เทคนิคผู้ประกาศสาร Announcer Techniques	3 (2-2-5)
2212207	การเขียนทั่วไป Writing	3 (2-2-5)
2212208	การอ่านเพื่อพัฒนาตน Reading for Self Development	3 (2-2-5)
2212210	การเขียนเพื่อพัฒนาตน Writing for Self Development	3 (2-2-5)
2212212	การพูดทางวิทยุกระจายเสียงและวิทยุโทรทัศน์ Speaking on Radio Broadcast and Television	3 (2-2-5)
2213204	การเขียนเพื่อสื่อสารมวลชน Writing for Mass Communication	3 (2-2-5)
2213205	ภาษาเพื่อการโรงแรมและการท่องเที่ยว Language for Hotel and Tourism	3 (3-0-6)
2213207	การเขียนเชิงวิชาการ Academic Writing	3 (2-2-5)
2213214	ภาษาไทยเพื่องานประชาสัมพันธ์ Thai Language For Public Relation	3 (3-0-6)
2214201	การอ่านตีความ Reading Interpretation	3 (2-2-5)
2214202	การเขียนเชิงสร้างสรรค์ Creative Writing	3 (2-2-5)
2214203	การสัมภาษณ์ Interview Techniques	3 (2-2-5)
2214204	การเขียนบันเทิงคดีร้อยแก้ว Fiction Writing	3 (2-2-5)
2214206	การเขียนบทละคร Play Writing	3 (2-2-5)

รหัสวิชา	ชื่อวิชา	หน่วยกิต
2214707	การจัดทำหนังสือสำหรับเด็ก Writing for Children Book	3 (2-2-5)

- **กลุ่มอักษรและการจารึก**

รหัสวิชา	ชื่อวิชา	หน่วยกิต
2213304	การอ่านจารึกและเอกสารโบราณ Reading of Inscription and Ancient Documentary	3 (3-0-6)

- **กลุ่มวรรณคดีและวรรณกรรมวิจารณ์**

รหัสวิชา	ชื่อวิชา	หน่วยกิต
2212404	คติชนวิทยา Thai Folklore	3 (2-2-5)
2213401	วรรณศิลป์ในการประพันธ์ Poetry Writing	3 (2-2-5)
2213402	คีตวรรณกรรม Thai Songs	3 (3-0-6)
2213408	วรรณคดีนิราศ Niras (a form of Poety)	3 (3-0-6)
2213409	วรรณคดีการละคร Thai Dramatic Literature	3 (3-0-6)
2213419	วรรณกรรมเพลงพื้นบ้าน Folk Songs	3 (2-2-5)

- **กลุ่มภาษาศาสตร์**

รหัสวิชา	ชื่อวิชา	หน่วยกิต
2212601	ภาษาศาสตร์ Linguistics	3 (3-0-6)
2213601	ภาษาศาสตร์ภาษาไทย Linguistics of Thai Language	3 (3-0-6)
2213602	ภาษาไทยถิ่น Thai Dialects	3 (3-0-6)

- **กลุ่มการประยุกต์ใช้**

รหัสวิชา	ชื่อวิชา	หน่วยกิต
2212701	ศิลปะการอ่านออกเสียง Reading Technique	3 (3-0-6)
2214701	เทคนิคการนำเสนอ Presentation Techniques	3 (2-2-5)
2214703	การแปรรูปวรรณกรรม Adaptation of Literature	3 (2-2-5)
2214704	การพากย์ Dubbing	3 (2-2-5)
2212703	ภาษาไทยเพื่อการสอบบรรจุเข้ารับราชการและทำงาน Thai Language for Government Official Assignment and Work	3 (3-0-6)

2.4 กลุ่มวิชาโท (นิเทศศาสตร์)

จำนวน 20 หน่วยกิต ดังนี้ คือ

1. วิชาโทนิเทศศาสตร์ เรียน 20 หน่วยกิตดังนี้

รหัสวิชา	ชื่อวิชา	หน่วยกิต
3101101	การพัฒนาบุคลิกภาพเพื่องานนิเทศศาสตร์	3 (2-2-5)
3102510	หลักการถ่ายภาพ	3 (2-2-5)
3122501	การสื่อข่าวเบื้องต้น	3 (2-2-5)
3103101	กฎหมายและจริยธรรมทางนิเทศศาสตร์	3 (3-0-6)
3123220	การผลิตสื่อสิ่งพิมพ์ด้วยคอมพิวเตอร์	3 (2-2-5)
3104201	สื่อและเทคโนโลยีการสื่อสาร	3 (2-2-5)
3114501	การจัดนิทรรศการ	2 (1-2-3)

2.5 วิชาฝึกประสบการณ์วิชาชีพ หรือกลุ่มวิชาสหกิจ

จำนวน 6 หน่วยกิต

รหัสวิชา	ชื่อวิชา	หน่วยกิต
2214801	เตรียมฝึกประสบการณ์วิชาชีพ Preparation for Professional Training Experience	1 (90)
2214802	ฝึกประสบการณ์วิชาชีพ Training Experience	5 (450)
	หรือ	
2214803	การเตรียมสหกิจศึกษา Preparation for Cooperative Education	ไม่นับหน่วยกิต (ไม่น้อยกว่า 30 ชั่วโมง)
2214804	สหกิจศึกษา Cooperative education	6 (16 สัปดาห์)

3. หมวดวิชาเลือกเสรี จำนวนไม่น้อยกว่า 6 หน่วยกิต

นักศึกษาเลือกเรียนรายวิชาใดในหลักสูตรต่าง ๆ ของมหาวิทยาลัยราชภัฏนครสวรรค์ ให้ได้ไม่น้อยกว่า 6 หน่วยกิต

หลักสูตรศิลปศาสตรบัณฑิต สาขาวิชาประวัติศาสตร์

หลักสูตรปรับปรุง พ.ศ. 2554

ชื่อสถาบันอุดมศึกษา : มหาวิทยาลัยราชภัฏนครสวรรค์
คณะ/ภาควิชา : คณะมนุษยศาสตร์และสังคมศาสตร์

ข้อมูลทั่วไป

1. **รหัสและชื่อหลักสูตร**
   ภาษาไทย : หลักสูตรศิลปศาสตรบัณฑิต สาขาวิชาประวัติศาสตร์
   ภาษาอังกฤษ : Bachelor of Arts Program in History
2. **ชื่อปริญญาและสาขาวิชา**
   ภาษาไทย ชื่อเต็ม : ศิลปศาสตรบัณฑิต (ประวัติศาสตร์)
   ชื่อย่อ : ศศ.บ. (ประวัติศาสตร์)
   ภาษาอังกฤษ ชื่อเต็ม : Bachelor of Arts (History)
   ชื่อย่อ : B.A. (History)
3. **หลักสูตร**
   3.1 จำนวนหน่วยกิตรวมตลอดหลักสูตร ไม่น้อยกว่า 134 หน่วยกิต
   3.2 โครงสร้างหลักสูตร

หมวดวิชา/กลุ่มวิชา/วิชา	เอกเดี่ยว	เอก-โท
1. หมวดวิชาศึกษาทั่วไป	**32**	**32**
1.1 กลุ่มวิชาภาษาและการสื่อสาร	9	9
1.2 กลุ่มวิชามนุษยศาสตร์	7	7
1.3 กลุ่มวิชาสังคมศาสตร์	6	6
1.4 กลุ่มวิชาวิทยาศาสตร์และคณิตศาสตร์	10	10
2. หมวดวิชาเฉพาะ	**96**	**96**
2.1 กลุ่มวิชาแกน	24	24
2.2 กลุ่มวิชาเฉพาะด้าน บังคับ	45	30
2.3 กลุ่มวิชาเฉพาะด้าน เลือก	21	15
2.4 กลุ่มวิชาโท	-	21
2.5 กลุ่มวิชาฝึกประสบการณ์วิชาชีพ หรือ กลุ่มวิชาสหกิจศึกษา	6	6
3. หมวดวิชาเลือกเสรี	**6**	**6**
รวมทั้งหมด	**134**	**134**

1. **หมวดวิชาศึกษาทั่วไป** จำนวน 32 หน่วยกิต
2. **หมวดวิชาเฉพาะ** ไม่น้อยกว่า 96 หน่วยกิต ทั้งวิชาเอกเดี่ยว และ วิชาเอก -โท โดยแบ่งวิชาเป็น 5 กลุ่มวิชา ดังนี้

2.1 กลุ่มวิชาแกน จำนวน 24 หน่วยกิต มีรายวิชาดังต่อไปนี้

รหัสวิชา	ชื่อวิชา	หน่วยกิต
2212207	การเขียนทั่วไป Writing	3 (2-2-5)
2312701	ภาษาอังกฤษเพื่อการเรียนรู้ English for Learning	3 (3-0-6)
2313701	ภาษาอังกฤษสำหรับมนุษยศาสตร์ English for Humanities	3 (3-0-6)
2 314620	ภาษาอังกฤษสำหรับการท่องเที่ยวเชิงประวัติศาสตร์และวัฒนธรรม English for Historical and Cultural Tourism	3 (3-0-6)
2471102	ประวัติศาสตร์ไทยสมัยก่อนรัฐชาติ Thai History before the Nation State	3 (3-0-6)
2472101	ประวัติศาสตร์ไทยสมัยรัฐชาติถึงปัจจุบัน Thai History from the Nation State to Present	3 (3-0-6)
2472701	ปรัชญาและระเบียบวิธีการทางประวัติศาสตร์ Philosophy of History and Historical Methods	3 (3-0-6)
4311702	คอมพิวเตอร์เพื่ออาชีพ Computer for Career	3 (2-2-5)

2.2 กลุ่มวิชาเฉพาะด้านบังคับ (ทั้งวิชาเอกเดี่ยว และวิชาเอก-โท) ไม่น้อยกว่า 30 หน่วยกิต จากรายวิชาดังต่อไปนี้

รหัสวิชา	ชื่อวิชา	หน่วยกิต
2471201	อารยธรรมโลก World Civilization	3 (3-0-6)

รหัสวิชา	ชื่อวิชา	หน่วยกิต
2472106	ประวัติศาสตร์ท้องถิ่น Local History	3 (3-0-6)
2473101	ประวัติศาสตร์ความสัมพันธ์ระหว่างไทยกับต่างประเทศ History of Thai Foreign Affair	3 (3-0-6)
2473102	ประวัติศาสตร์เศรษฐกิจและสังคมไทย Thai Economic and Social History	3 (3-0-6)
2473202	เหตุการณ์โลกปัจจุบัน Contemporary World Affairs	3 (3-0-6)
2473302	ประวัติศาสตร์เอเชียตะวันออกเฉียงใต้ History of Southeast Asia	3 (3-0-6)
2473401	ประวัติศาสตร์ยุโรปคริสต์ศตวรรษที่ 19 ถึงปัจจุบัน European History from the 19th Century to Present	3 (3-0-6)
2473701	ประวัติศาสตร์นิพนธ์ Historiography	3 (3-0-6)
2473702	การศึกษาเอกสารและหลักฐานทางประวัติศาสตร์ Study of Historical Documents and Evidence	3 (3-0-6)
2474901	สัมมนาประวัติศาสตร์ไทย Seminar in Thai History	3 (3-0-6)

กลุ่มวิชาบังคับเพิ่ม เฉพาะวิชาเอกเดี่ยว ไม่น้อยกว่า 15 หน่วยกิต จากรายวิชาดังต่อไปนี้

รหัสวิชา	ชื่อวิชา	หน่วยกิต
2472301	โลกเอเชีย Asian World	3 (3-0-6)
2473201	ประวัติศาสตร์โลกอิสลาม History of Islamic World	3 (3-0-6)
2473303	ประวัติศาสตร์จีน History of China	3 (3-0-6)
2473304	ประวัติศาสตร์อินเดีย History of India	3 (3-0-6)
2473501	ประวัติศาสตร์สหรัฐอเมริกา History of the United States of America	3 (3-0-6)

2.3 กลุ่มวิชาเฉพาะด้านเลือก จำนวนหน่วยกิตที่ต้องเรียน มีดังนี้

วิชาเอกเดี่ยว ไม่น้อยกว่า 21 หน่วยกิต
วิชาเอก-โท ไม่น้อยกว่า 15 หน่วยกิต

ให้เลือกเรียนจากกลุ่มวิชาดังต่อไปนี้ โดยไม่ซ้ำกับรายวิชาที่เคยเรียนมาแล้ว ในรายวิชาเอกบังคับ

กลุ่มประวัติศาสตร์ไทยและประวัติศาสตร์ท้องถิ่น

รหัสวิชา	ชื่อวิชา	หน่วยกิต
2471101	ประวัติศาสตร์ไทย Thai History	3 (3-0-6)
2472102	ประวัติศาสตร์การเมืองการปกครองไทย History of Thai Politics	3 (3-0-6)
2472103	ประวัติศาสตร์สุโขทัย History of Sukhothai	3 (3-0-6)
2472104	ประวัติศาสตร์อยุธยา History of Ayutthaya	3 (3-0-6)
2472105	ประวัติศาสตร์ธนบุรีและรัตนโกสินทร์ History of Thonburi and Rattanakosin	3 (3-0-6)
2472107	ท้องถิ่นศึกษา Local Studies	3 (3-0-6)
2473103	ประวัติศาสตร์เศรษฐกิจชุมชน History of Community Economics	3 (3-0-6)
2473104	ประวัติศาสตร์และวัฒนธรรมไทย Thai History and Culture	3 (3-0-6)
2473105	วรรณกรรมกับประวัติศาสตร์ Literature and History	3 (3-0-6)
2473106	สตรีกับสังคมไทย Woman and Thai Society	3 (3-0-6)

กลุ่มประวัติศาสตร์โลก

รหัสวิชา	ชื่อวิชา	หน่วยกิต
2473201	ประวัติศาสตร์โลกอิสลาม (เอกเดี่ยวเลือกไม่ได้) History of Islamic World	3 (3-0-6)
2473203	สิทธิมนุษยชนในสังคมโลก Human Rights in World Society	3 (3-0-6)
2473204	สันติภาพในสังคมโลก Peace in World Society	3 (3-0-6)
2474201	ประวัติศาสตร์ในภาพยนตร์ History in Film	3 (3-0-6)
2474202	ประวัติศาสตร์อาหารและเครื่องดื่ม Food and Drink History	3 (3-0-6)

กลุ่มประวัติศาสตร์เอเชียและออสเตรเลีย

รหัสวิชา	ชื่อวิชา	หน่วยกิต
2472301	โลกเอเชีย (เอกเดี่ยวเลือกไม่ได้) Asian World	3 (3-0-6)
2472302	ประวัติศาสตร์เอเชียใต้ History of South Asia	3 (3-0-6)
2473301	ประวัติศาสตร์เอเชียตะวันออก History of East Asia	3 (3-0-6)
2473303	ประวัติศาสตร์จีน (เอกเดี่ยวเลือกไม่ได้) History of China	3 (3-0-6)
2473304	ประวัติศาสตร์อินเดีย (เอกเดี่ยวเลือกไม่ได้) History of India	3 (3-0-6)
2473305	ประวัติศาสตร์ออสเตรเลียและนิวซีแลนด์ History of Australia and New Zealand	3 (3-0-6)
2474301	ประวัติศาสตร์ตะวันออกกลาง History of Middle East	3 (3-0-6)

กลุ่มประวัติศาสตร์ยุโรป

รหัสวิชา	ชื่อวิชา	หน่วยกิต
2472401	ประวัติศาสตร์ยุโรปคริสต์ศตวรรษที่ 16-18 European History from the 16th to the 18th Centuries	3 (3-0-6)

กลุ่มประวัติศาสตร์อเมริกาเหนือและอเมริกาใต้

รหัสวิชา	ชื่อวิชา	หน่วยกิต
2473501	ประวัติศาสตร์สหรัฐอเมริกา (เอกเดี่ยวเลือกไม่ได้) History of the United States of America	3 (3-0-6)
2473502	ประวัติศาสตร์ละตินอเมริกา History of Latin America	3 (3-0-6)

กลุ่มประวัติศาสตร์แอฟริกา

รหัสวิชา	ชื่อวิชา	หน่วยกิต
2473601	ประวัติศาสตร์แอฟริกา History of Africa	3 (3-0-6)

กลุ่มวิธีการทางประวัติศาสตร์และโบราณคดี

รหัสวิชา	ชื่อวิชา	หน่วยกิต
2472702	ความรู้เกี่ยวกับโบราณวัตถุสถาน แหล่งประวัติศาสตร์ และวัฒนธรรมในท้องถิ่น Local Ancient Sites and Sources of History and Culture	3 (3-0-6)
2473703	โบราณคดีเบื้องต้น Introduction to Archaeology	3 (3-0-6)
2473704	พิพิธภัณฑสถานวิทยา Museology	3 (3-0-6)
2473705	การจัดระบบข้อมูลทางวัฒนธรรม Cultural System	3 (3-0-6)

กลุ่มโครงการพิเศษ ปัญหาพิเศษ วิทยานิพนธ์ โครงการศึกษาเอกเทศ การสัมมนา และการวิจัย

รหัสวิชา	ชื่อวิชา	หน่วยกิต
2474902	การศึกษาเอกเทศ Independent Study	3 (3-0-6)

2.4 กลุ่มวิชาโท เฉพาะวิชาเอก-โท ให้เลือกเรียนรายวิชาจากกลุ่มใดกลุ่มหนึ่ง ต่อไปนี้ ไม่น้อยกว่า 21 หน่วยกิต จากรายวิชาดังนี้

กลุ่มวิชาโทการท่องเที่ยวและการโรงแรม

รหัสวิชา	ชื่อวิชา	หน่วยกิต
3403601	จรรยาบรรณวิชาชีพและกฎหมายสำหรับการท่องเที่ยวและการโรงแรม Professional Ethics and Laws for Tourism and Hotel	3 (3-0-6)
3411101	ความรู้เบื้องต้นเกี่ยวกับการท่องเที่ยว Introduction to Tourism	3 (3-0-6)
3411206	การพัฒนาทรัพยากรการท่องเที่ยว Tourism Resource Development	3 (3-0-6)

รหัสวิชา	ชื่อวิชา	หน่วยกิต
3411501	งานมัคคุเทศก์ Tourism Guiding	3 (2-2-5)
3412403	การจัดการการท่องเที่ยวเชิงนิเวศ Eco-Tourism Management	3 (3-0-6)
3413201	พฤติกรรมของนักท่องเที่ยวกับการสื่อสารข้ามวัฒนธรรม Tourist Behavior and Cross Culture Communication	3 (3-0-6)
3421101	ความรู้เบื้องต้นเกี่ยวกับการโรงแรม Introduction to Hotel	3 (3-0-6)

กลุ่มวิชาโทภาษาอังกฤษ

รหัสวิชา	ชื่อวิชา	หน่วยกิต
2303105	สัทศาสตร์ภาษาอังกฤษ English Phonetics	3 (2-2-5)
2311101	ไวยากรณ์อังกฤษ 1 English Grammar 1	3 (3-0-6)
2311102	การฟังและการพูด 1 Listening and Speaking 1	3 (2-2-5)
2311105	การฟังและการพูด 2 Listening and Speaking 2	3 (2-2-5)
2312102	การอ่านภาษาอังกฤษ 1 English Reading 1	3 (2-2-5)
2312103	การเขียนภาษาอังกฤษ 1 English Writing 1	3 (2-2-5)
2313201	การแปล 1 Translation 1	3 (2-2-5)

2.5 กลุ่มวิชาฝึกประสบการณ์วิชาชีพ หรือสหกิจศึกษา จำนวน 6 หน่วยกิต

กลุ่มวิชาฝึกประสบการณ์วิชาชีพ

รหัสวิชา	ชื่อวิชา	หน่วยกิต
2474801	การเตรียมฝึกประสบการณ์ด้านประวัติศาสตร์ Preparation for Field Experience in History	1 (90)
2474802	การฝึกประสบการณ์ด้านประวัติศาสตร์ Field Experience in History	5 (450)

กลุ่มสหกิจศึกษา

รหัสวิชา	ชื่อวิชา	หน่วยกิต
2474803	การเตรียมสหกิจศึกษา Preparation for Co-operative Education	0 (30 ชั่วโมง)
2474804	สหกิจศึกษา Co-operative Education	6 (16 สัปดาห์)

3. หมวดวิชาเลือกเสรี จำนวน 6 หน่วยกิต

ให้นักศึกษาเลือกเรียนวิชาใด ๆ ในระดับปริญญาตรีที่เปิดสอนในมหาวิทยาลัยราชภัฏนครสวรรค์ โดยไม่ซ้ำกับรายวิชาที่เคยเรียนมาแล้ว และต้องไม่เป็นรายวิชาที่กำหนดให้เรียน โดยไม่นับหน่วยกิต รวมในเกณฑ์การสำเร็จหลักสูตรสาขาวิชานั้น ๆ

หลักสูตรศิลปศาสตรบัณฑิต สาขาวิชาภาษาอังกฤษ-ภาษาจีน

หลักสูตรปรับปรุง พ.ศ. 2554

ชื่อสถาบันอุดมศึกษา : มหาวิทยาลัยราชภัฏนครสวรรค์
คณะ/ภาควิชา : คณะมนุษยศาสตร์และสังคมศาสตร์

ข้อมูลทั่วไป

1. **รหัสและชื่อหลักสูตร**
   ภาษาไทย : หลักสูตรศิลปศาสตรบัณฑิต สาขาวิชาภาษาอังกฤษ - ภาษาจีน
   ภาษาอังกฤษ : Bachelor of Arts Program in English - Chinese
2. **ชื่อปริญญาและสาขาวิชา**
   ภาษาไทย ชื่อเต็ม : ศิลปศาสตรบัณฑิต (ภาษาอังกฤษ - ภาษาจีน)
   ชื่อย่อ : ศศ.บ. (ภาษาอังกฤษ - ภาษาจีน)
   ภาษาอังกฤษ ชื่อเต็ม : Bachelor of Arts (English - Chinese)
   ชื่อย่อ : B.A. (English - Chinese)
3. **หลักสูตร**
   3.1 จำนวนหน่วยกิตรวมตลอดหลักสูตร ไม่น้อยกว่า 152 หน่วยกิต
   3.2 โครงสร้างหลักสูตร

หมวดวิชา/กลุ่มวิชา/วิชา	จำนวนหน่วยกิต
1. หมวดวิชาศึกษาทั่วไป	**32**
1.1 กลุ่มวิชาภาษาและการสื่อสาร	9
1.2 กลุ่มวิชามนุษยศาสตร์	7
1.3 กลุ่มวิชาสังคมศาสตร์	6
1.4 กลุ่มวิชาวิทยาศาสตร์และคณิตศาสตร์	10
2. หมวดวิชาเฉพาะ	**114**
2.1 กลุ่มวิชาแกน	24
2.2 กลุ่มวิชาเฉพาะด้านบังคับ (ภาษาอังกฤษ)	30
2.3 กลุ่มวิชาเฉพาะด้านบังคับ (ภาษาจีน)	30
2.4 กลุ่มวิชาเฉพาะด้านเลือก	24
2.5 กลุ่มวิชาฝึกประสบการณ์วิชาชีพ หรือกลุ่มวิชาสหกิจศึกษา	6
3. หมวดวิชาเลือกเสรี	**6**
รวม	**152**

1. **หมวดวิชาศึกษาทั่วไป** จำนวน 32 หน่วยกิต
2. **หมวดวิชาเฉพาะ** จำนวน 114 หน่วยกิต

2.1 วิชาแกน จำนวน 24 หน่วยกิต มีรายวิชาดังต่อไปนี้

รหัสวิชา	ชื่อวิชา	หน่วยกิต
2271601	สัทศาสตร์ภาษาจีนกลาง Chinese Phonetics	3 (2-2-5)
2273102	หลักภาษาจีน Chinese Grammar	3 (3-0-6)
2273606	การสนทนาภาษาจีน Chinese Conversation	3 (2-2-5)
2301104	ภาษาศาสตร์และสัญวิทยาเบื้องต้น Introduction to Linguistics and Semiology	3 (2-2-5)
2312407	ภูมิหลังทางสังคมและวัฒนธรรมของประเทศเจ้าของภาษาอังกฤษ Socio-cultural Backgrounds of English-speaking Countries	3 (3-0-6)
3201101	ความรู้เบื้องต้นเกี่ยวกับการประกอบธุรกิจ Introduction to Business Operation	3 (3-0-6)
4311705	การใช้คอมพิวเตอร์เพื่อการฝึกทักษะภาษา Using Computer for Language Skills Practice	3 (2-2-5)
4311702	คอมพิวเตอร์เพื่ออาชีพ Computer for Career	3 (2-2-5)

กลุ่มวิชาเฉพาะด้านบังคับ

2.2 กลุ่มวิชาเฉพาะด้านบังคับ (ภาษาอังกฤษ) จำนวน 30 หน่วยกิต ดังรายวิชาต่อไปนี้

รหัสวิชา	ชื่อวิชา	หน่วยกิต
2303105	สัทศาสตร์ภาษาอังกฤษ English Phonetics	3 (2-2-5)
2311101	ไวยากรณ์อังกฤษ 1 English Grammar 1	3 (3-0-6)
2311102	การฟังและการพูด 1 Listening and Speaking 1	3 (2-2-5)

รหัสวิชา	ชื่อวิชา	หน่วยกิต
2311104	ไวยากรณ์อังกฤษ 2 English Grammar 2	3 (3-0-6)
2311105	การฟังและการพูด 2 Listening and Speaking 2	3 (2-2-5)
2312102	การอ่านภาษาอังกฤษ 1 English Reading 1	3 (2-2-5)
2312103	การเขียนภาษาอังกฤษ 1 English Writing 1	3 (2-2-5)
2312105	การอ่านภาษาอังกฤษ 2 English Reading 2	3 (2-2-5)
2312106	การเขียนภาษาอังกฤษ 2 English Writing 2	3 (2-2-5)
2313201	การแปล 1 Translation 1	3 (2-2-5)

2.3 กลุ่มวิชาเฉพาะด้านบังคับ (ภาษาจีน)
จำนวน 30 หน่วยกิต ดังรายวิชาต่อไปนี้

รหัสวิชา	ชื่อวิชา	หน่วยกิต
2271101	ภาษาจีนระดับต้น 1 Basic Chinese 1	3 (2-2-5)
2272102	ภาษาจีนระดับต้น 2 Basic Chinese 2	3 (2-2-5)
2272103	ภาษาจีนระดับกลาง 1 Intermediate Chinese 1	3 (2-2-5)
2272202	การฟังและการพูดภาษาจีน 1 Chinese Listening and Speaking 1	3 (2-2-5)
2272204	การฟังและการพูดภาษาจีน 2 Chinese Listening and Speaking 2	3 (2-2-5)
2272505	วัฒนธรรมจีน Chinese Culture	2 (1-2-3)
2273101	ภาษาจีนระดับกลาง 2 Intermediate Chinese 2	3 (2-2-5)
2273304	การอ่านภาษาจีน 1 Chinese Reading 1	3 (2-2-5)
2273306	การอ่านภาษาจีน 2 Chinese Reading 2	3 (2-2-5)
2273405	การเขียนภาษาจีน 1 Chinese Writing 1	2 (1-2-3)
2273608	การแปลภาษาจีน 1 Chinese Translation 1	2 (1-2-3)

2.4 กลุ่มวิชาเฉพาะด้านเลือก จำนวน 24 หน่วยกิต โดยให้นักศึกษาเลือกเรียน รายวิชาในกลุ่มภาษาอังกฤษและภาษาจีนกลุ่มละ 6 หน่วยกิต และให้เลือกเรียนตามรายวิชาที่สนใจอีกจำนวน 12 หน่วยกิต

กลุ่มวิชาเฉพาะด้านเลือก (ภาษาอังกฤษ)

รหัสวิชา	ชื่อวิชา	หน่วยกิต
2303109	วากยสัมพันธ์ภาษาอังกฤษ English Syntax	3 (3-0-6)
2312304	วรรณคดีเบื้องต้น Introduction to Literature	3 (3-0-6)
2312101	การฟังและการพูด 3 Listening and Speaking 3	3 (2-2-5)
2313218	การแปล 2 Translation 2	3 (2-2-5)
2313622	ภาษาอังกฤษสำหรับการท่องเที่ยว 1 English for Tourism 1	3 (3-0-6)
2313623	ภาษาอังกฤษสำหรับการโรงแรม 1 English for Hotel 1	3 (3-0-6)
2313624	ภาษาอังกฤษสำหรับงานเลขานุการและงานสำนักงาน 1 English for Secretary and office Management 1	3 (3-0-6)
2314602	ภาษาอังกฤษสำหรับการสื่อสารทางธุรกิจ English for Business Communication	3 (3-0-6)

กลุ่มวิชาเฉพาะด้านเลือก (ภาษาจีน)

รหัสวิชา	ชื่อวิชา	หน่วยกิต
2273511	วรรณคดีจีน Chinese Literature	3 (3-0-6)
2273512	นวนิยายจีน Chinese Novels	3 (3-0-6)
2273513	เรื่องสั้นจีน Chinese Short Stories	3 (3-0-6)
2274506	นิทานสุภาษิตจีน Chinese Proverbial Tales	3 (3-0-6)
2273203	การฟังและการพูดภาษาจีน 3 Chinese Listening and Speaking 3	3 (2-2-5)
2274403	การเขียนภาษาจีน 2 Chinese Writing 2	2 (1-2-3)

รหัสวิชา	ชื่อวิชา	หน่วยกิต
2274602	การแปลภาษาจีน 2 Chinese Translation 2	2 (1-2-3)
2273709	ภาษาจีนธุรกิจ Business Chinese	3 (2-2-5)
2273710	ภาษาจีนเพื่อการท่องเที่ยว Chinese for Tourism	3 (2-2-5)
2274704	ภาษาจีนเพื่อการโรงแรม Chinese for Hotel	3 (2-2-5)
2274708	ภาษาจีนเพื่อการเลขานุการและงานสำนักงาน Chinese for Secretary and Office Work	3 (2-2-5)

2.5 กลุ่มวิชาฝึกประสบการณ์วิชาชีพ หรือ กลุ่มวิชาสหกิจศึกษา จำนวน 6 หน่วยกิต

กลุ่มวิชาฝึกประสบการณ์วิชาชีพ

รหัสวิชา	ชื่อวิชา	หน่วยกิต
2313802	การเตรียมฝึกประสบการณ์วิชาชีพ Preparation for Professional Experience	1 (90)
2314802	ฝึกประสบการณ์วิชาชีพ Field Experience	5 (450)

กลุ่มวิชาสหกิจศึกษา

รหัสวิชา	ชื่อวิชา	หน่วยกิต
2313804	การเตรียมสหกิจศึกษา Preparation for Co-operative Education	ไม่นับหน่วยกิต (ไม่น้อยกว่า 30 ชั่วโมง)
2314804	สหกิจศึกษา Field Experience Co-operative Education	6 (ไม่น้อยกว่า16 สัปดาห์)

หมยเหตุ : ให้นักศึกษาเลือกลงทะเบียนเรียนกลุ่มวิชาฝึกประสบการณ์วิชาชีพ หรือกลุ่มวิชาสหกิจศึกษา กลุ่มวิชาใดกลุ่มวิชาหนึ่ง เพียงกลุ่มวิชาเดียว

3. หมวดวิชาเลือกเสรี จำนวนไม่น้อยกว่า 6 หน่วยกิต

ให้นักศึกษาเลือกเรียนรายวิชาใด ๆ ในหลักสูตรต่างๆของมหาวิทยาลัยราชภัฏนครสวรรค์ที่เปิดสอนโดยไม่ซ้ำกับรายวิชาที่เคยเรียนมาแล้วและต้องไม่เป็นรายวิชาที่กำหนดให้เรียนโดยไม่นับหน่วยกิตในเกณฑ์การสำเร็จหลักสูตรสาขาวิชานั้น ๆ

หลักสูตรศิลปศาสตรบัณฑิต สาขาวิชาภาษาอังกฤษเพื่อการสื่อสารทางธุรกิจ

หลักสูตรปรับปรุง พ.ศ. 2554

ชื่อสถาบันอุดมศึกษา : มหาวิทยาลัยราชภัฏนครสวรรค์
คณะ/ภาควิชา : คณะมนุษยศาสตร์และสังคมศาสตร์

ข้อมูลทั่วไป

1. รหัสและชื่อหลักสูตร

ภาษาไทย : หลักสูตรศิลปศาสตรบัณฑิต สาขาวิชาภาษาอังกฤษเพื่อการสื่อสารทางธุรกิจ (หลักสูตรนานาชาติ)

ภาษาอังกฤษ : Bachelor of Arts Program in English for Business Communication (International Program)

2. ชื่อปริญญาและสาขาวิชา

ภาษาไทย ชื่อเต็ม : ศิลปศาสตรบัณฑิต (ภาษาอังกฤษเพื่อการสื่อสารทางธุรกิจ) (หลักสูตรนานาชาติ)

ชื่อย่อ : ศศ.บ. (ภาษาอังกฤษเพื่อการสื่อสารทางธุรกิจ)

ภาษาอังกฤษ ชื่อเต็ม : Bachelor of Arts (English for Business Communication) (International Program)

ชื่อย่อ : B.A. (English for Business Communication)

3. หลักสูตร

3.1 จำนวนหน่วยกิตรวมตลอดหลักสูตร ไม่น้อยกว่า 135 หน่วยกิต

3.2 โครงสร้างหลักสูตร

หมวดวิชา/กลุ่มวิชา/วิชา	จำนวนหน่วยกิต
1. หมวดวิชาศึกษาทั่วไป	**32**
1.1 กลุ่มวิชาภาษาและการสื่อสาร	9
1.2 กลุ่มวิชามนุษยศาสตร์	7
1.3 กลุ่มวิชาสังคมศาสตร์	6
1.4 กลุ่มวิชาวิทยาศาสตร์และคณิตศาสตร์	10
2. หมวดวิชาเฉพาะ	**97**
2.1 กลุ่มวิชาแกน	24
2.2 กลุ่มวิชาเฉพาะด้านบังคับ	30
2.3 กลุ่มวิชาเฉพาะด้านเลือก	16
2.4 กลุ่มวิชาโท	21
2.5 กลุ่มวิชาฝึกประสบการณ์วิชาชีพ หรือกลุ่มวิชาสหกิจศึกษา	6
3. หมวดวิชาเลือกเสรี	**6**
รวม	**135**

1. **หมวดวิชาศึกษาทั่วไป** จำนวน 32 หน่วยกิต
2. **หมวดวิชาเฉพาะ** ไม่น้อยกว่า 97 หน่วยกิต

2.1 กลุ่มวิชาแกน จำนวน 24 หน่วยกิต มีรายวิชาดังต่อไปนี้

รหัสวิชา	ชื่อวิชา	หน่วยกิต
2311401	ภูมิหลังด้านวัฒนธรรมอังกฤษและจีน Background in English and Chinese Culture	3 (3-0-6)
2311402	การสื่อสารต่างวัฒนธรรม Cross - Cultural Communication	3 (3-0-6)
2314602	ภาษาอังกฤษเพื่อการสื่อสารทางธุรกิจ English for Business Communication	3 (3-0-6)
3201101	ความรู้เบื้องต้นเกี่ยวกับธุรกิจ Introduction to Business Operation	3 (3-0-6)
3211701	การพัฒนาบุคลิกภาพเพื่ออาชีพ Personality Development for Career	3 (2-2-5)
3211702	เทคนิคงานเลขานุการและการจัดการสำนักงาน Secretarial Techniques and Office Management	3 (2-2-5)

รหัสวิชา	ชื่อวิชา	หน่วยกิต
3212701	การติดต่อทางธุรกิจและทักษะการนำเสนอ Commercial Correspondence and Presentation Skills	3 (2-2-5)
3212702	การใช้งานโปรแกรมคอมพิวเตอร์เพื่องานเอกสารธุรกิจ Computer Programming for Business Documentation	3 (2-2-5)

2.2 กลุ่มวิชาเฉพาะด้านบังคับ 30 หน่วยกิต

รหัสวิชา	ชื่อวิชา	หน่วยกิต
2301103	ภาษาศาสตร์เบื้องต้น Introduction to Linguistics	2 (2-0-4)
2303106	สัทศาสตร์และวากยสัมพันธ์ภาษาอังกฤษ English Phonetics and Syntax	2 (2-0-4)
2311101	ไวยากรณ์อังกฤษ 1 English Grammar 1	3 (3-0-6)
2311102	การฟังและการพูด 1 Listening and Speaking 1	3 (2-2-5)
2311104	ไวยากรณ์อังกฤษ 2 English Grammar 2 **โดยต้องศึกษารายวิชา 2311101 ก่อน**	3 (3-0-6)
2311105	การฟังและการพูด 2 Listening and Speaking 2 **โดยต้องศึกษารายวิชา 2311102 ก่อน**	3 (2-2-5)
2312107	การเขียนเชิงธุรกิจ Business Writing **โดยต้องศึกษารายวิชา 2313105 ก่อน**	3 (2-2-5)
2313101	กลวิธีการอ่านภาษาอังกฤษ English Reading Strategies	2 (2-0-4)
2313105	การเขียนอนุเฉทภาษาอังกฤษ English Paragraph Writing	3 (2-2-5)
2313201	การแปล 1 Translation 1	3 (2-2-5)
2313714	การอ่านเชิงธุรกิจ Business Reading **โดยต้องศึกษารายวิชา 2313101 ก่อน**	3 (2-2-5)

2.3 กลุ่มวิชาเฉพาะด้านเลือก ให้เรียน 16 หน่วยกิต จากรายวิชาดังต่อไปนี้

รหัสวิชา	ชื่อวิชา	หน่วยกิต
2312101	การฟังและการพูด 3 Listening and Speaking 3 **โดยต้องศึกษารายวิชา 2311105 ก่อน**	3 (2-2-5)
2312601	ภาษาอังกฤษในสื่อมวลชน English in Mass Media	2 (2-0-4)
2312602	ภาษาอังกฤษสำหรับการท่องเที่ยวและการโรงแรม English for Tourism and Hotel Management	2 (1-2-3)
2312709	ภาษาอังกฤษสำหรับการโฆษณาและการส่งเสริมการขาย English for Advertising and Sale Promotion	2 (1-2-3)
2312710	ภาษาอังกฤษสำหรับการศึกษาประเทศไทย English for Thai Studies	2 (2-0-4)
2313111	การอ่านเชิงวิจารณ์และเชิงวิเคราะห์ Analytical and Critical Reading in English	2 (2-0-4)
2313218	การแปล 2 Translation 2 **โดยต้องศึกษารายวิชา 2313201 ก่อน**	3 (2-2-5)
2313601	ภาษาอังกฤษสำหรับการบริการภัตตาคาร English for Restaurant Management	2 (1-2-3)
2313602	ภาษาอังกฤษสำหรับการนำเข้าและส่งออก English for Importing and Exporting Services	2 (2-0-4)
2313603	ภาษาอังกฤษสำหรับธุรกิจและเทคโนโลยี 1 English for Business and Technology 1	2 (1-2-3)
2313604	ภาษาอังกฤษสำหรับธุรกิจและเทคโนโลยี 2 English for Business and Technology 2 **โดยต้องศึกษารายวิชา 2313603 ก่อน**	2 (1-2-3)
2313605	ภาษาอังกฤษสำหรับธุรกิจการบิน 1 English for Airline Business 1	2 (2-0-4)
2313606	ภาษาอังกฤษสำหรับธุรกิจการบิน 2 English for Airline Business 2	2 (2-0-4)
2313707	เทคนิคการโต้แย้ง การเจราจาต่อรอง และการโน้มน้าว Argumentation, Negotiation and Persuasion Techniques	2 (1-2-3)

รหัสวิชา	ชื่อวิชา	หน่วยกิต
2313710	ภาษาอังกฤษสำหรับข้อสอบมาตรฐาน 1 English for Standardized Test 1	2 (1-2-3)
2313711	ภาษาอังกฤษสำหรับข้อสอบมาตรฐาน 2 English for Standardized Test 2 **โดยต้องศึกษารายวิชา 2313710 ก่อน**	2 (1-2-3)
2313712	การพูดภาษาอังกฤษในที่สาธารณะ Public Speaking in English	2 (1-2-3)
2313713	ภาษาอังกฤษสำหรับการสมัครงาน English for Job Applications	2 (2-0-4)
2314103	การฟังและการพูด 4 Listening and Speaking 4 **โดยต้องศึกษารายวิชา 2312101 ก่อน**	3 (2-2-5)
2314211	การแปล 3 Translation 3 **โดยต้องศึกษารายวิชา 2313218 ก่อน**	2 (1-2-3)

2.4 กลุ่มวิชาโท

กลุ่มวิชาโทบังคับ (บังคับเรียน 15 หน่วยกิต)

รหัสวิชา	ชื่อวิชา	หน่วยกิต
2271101	ภาษาจีนระดับต้น 1 Basic Chinese 1	3 (2-2-5)
2271102	ภาษาจีนระดับต้น 2 Basic Chinese 2 **โดยต้องศึกษารายวิชา 2271101 ก่อน**	3 (2-2-5)
2271601	สัทศาสตร์ภาษาจีนกลาง Chinese Phonetics	3 (2-2-5)
2272202	การฟังและการพูดภาษาจีน 1 Chinese Listening and Speaking 1	3 (2-2-5)
2272204	การฟังและการพูดภาษาจีน 2 Chinese Listening and Speaking 2 **โดยต้องศึกษารายวิชา 2272202 ก่อน**	3 (2-2-5)

กลุ่มวิชาโทเลือก (เลือกเรียน 6 หน่วยกิต จากรายวิชาต่อไปนี้)

รหัสวิชา	ชื่อวิชา	หน่วยกิต
2273103	ทักษะการอ่านภาษาจีน Chinese Reading Skills	2 (2-0-4)
2273104	ทักษะการเขียนภาษาจีน Chinese Writing Skills	2 (1-2-3)
2273203	การฟังและการพูดจีน 3 Chinese Listening and Speaking 3 **โดยต้องศึกษารายวิชา 2272204 ก่อน**	3 (2-2-5)
2273511	วรรณคดีจีน Chinese Literature	3 (3-0-6)
2273608	การแปลจีน 1 Chinese Translation 1	2 (1-2-3)
2273709	ภาษาจีนธุรกิจ Business Chinese	3 (2-2-5)
2273711	ภาษาจีนเพื่อการโรงแรมและการโรงแรม Chinese for Hotels and Tourism	2 (1-2-3)
2273712	ภาษาจีนเพื่องานเลขานุการ Chinese for Secretaries	2 (1-2-3)

2.5 กลุ่มวิชาฝึกประสบการณ์วิชาชีพ หรือ กลุ่มวิชาสหกิจศึกษา จำนวน 6 หน่วยกิต

กลุ่มวิชาฝึกประสบการณ์วิชาชีพ

รหัสวิชา	ชื่อวิชา	หน่วยกิต
2314801	การเตรียมฝึกประสบการณ์วิชาชีพภาษาอังกฤษนานาชาติ Preparation for Professional Experience in Career	1 (90)
2314802	การฝึกประสบการณ์วิชาชีพภาษาอังกฤษนานาชาติ Field Experience in Language and Literary Works	5 (450)

กลุ่มวิชาสหกิจศึกษา

รหัสวิชา	ชื่อวิชา	หน่วยกิต
2314803	การเตรียมสหกิจศึกษา(ไม่น้อยกว่า 30 ชั่วโมง) Preparation for Co-operative Education	
2314804	สหกิจศึกษา 6 (ไม่น้อยกว่า 16 สัปดาห์) Co-operative Education	

หมายเหตุ : ให้นักศึกษาเลือกลงทะเบียนเรียนกลุ่มวิชาฝึกประสบการณ์วิชาชีพ หรือกลุ่มสหกิจศึกษา กลุ่มวิชาใดวิชาหนึ่ง เพียงกลุ่มเดียว

3. หมวดวิชาเลือกเสรี จำนวนไม่น้อยกว่า 6 หน่วยกิต

ให้นักศึกษาเลือกเรียนรายวิชาใด ๆ ในหลักสูตรต่างๆของมหาวิทยาลัยราชภัฏนครสวรรค์ที่เปิดสอนโดยไม่ซ้ำกับรายวิชาที่เคยเรียนมาแล้วและต้องไม่เป็นรายวิชาที่กำหนดให้เรียนโดยไม่นับหน่วยกิตในเกณฑ์การสำเร็จหลักสูตรสาขาวิชานั้น ๆ

หลักสูตรศิลปศาสตรบัณฑิต สาขาวิชาภูมิสารสนเทศเพื่อการพัฒนา

หลักสูตรปรับปรุง พ.ศ. 2554

ชื่อสถาบันอุดมศึกษา : มหาวิทยาลัยราชภัฏนครสวรรค์
คณะ/ภาควิชา : คณะมนุษยศาสตร์และสังคมศาสตร์

ข้อมูลทั่วไป

1. **รหัสและชื่อหลักสูตร**
   ภาษาไทย : หลักสูตรศิลปศาสตรบัณฑิต สาขาวิชา ภูมิสารสนเทศเพื่อการพัฒนา
   ภาษาอังกฤษ : Bachelor of Arts Program in Geographical Informatics for Development
2. **ชื่อปริญญาและสาขาวิชา**
   ภาษาไทย ชื่อเต็ม : ศิลปศาสตรบัณฑิต (ภูมิสารสนเทศเพื่อการพัฒนา)
   ชื่อย่อ : ศศ.บ. (ภูมิสารสนเทศเพื่อการพัฒนา)
   ภาษาอังกฤษ ชื่อเต็ม : Bachelor of Arts in Geographical Informatics for Development
   ชื่อย่อ : B.A. (Geographical Informatics for Development)
3. **หลักสูตร**
   3.1 จำนวนหน่วยกิตรวมตลอดหลักสูตร ไม่น้อยกว่า 133 หน่วยกิต
   3.2 โครงสร้างหลักสูตร

หมวดวิชา/กลุ่มวิชา/วิชา	จำนวนหน่วยกิต
1. หมวดวิชาศึกษาทั่วไป	**32**
1.1 กลุ่มวิชาภาษาและการสื่อสาร	9
1.2 กลุ่มวิชามนุษยศาสตร์	7
1.3 กลุ่มวิชาสังคมศาสตร์	6
1.4 กลุ่มวิชาวิทยาศาสตร์และคณิตศาสตร์	10
2. หมวดวิชาเฉพาะ	**95**
2.1 กลุ่มวิชาแกน	30
2.2 กลุ่มวิชาเฉพาะด้านบังคับ	39
2.3 กลุ่มวิชาเฉพาะด้านเลือก	20
2.4 กลุ่มวิชาฝึกประสบการณ์วิชาชีพ หรือ กลุ่มวิชาสหกิจศึกษา	6
3. หมวดวิชาเลือกเสรี	**6**
รวมทั้งหมด	**133**

1. **หมวดวิชาศึกษาทั่วไป** จำนวน 32 หน่วยกิต

2. **หมวดวิชาเฉพาะ** ไม่น้อยกว่า 95 หน่วยกิต

2.1 กลุ่มวิชาแกน จำนวน 30 หน่วยกิต มีรายวิชาดังต่อไปนี้

รหัสวิชา	ชื่อวิชา	หน่วยกิต
2441401	แผนที่และการแปลความหมายจากแผนที่ Map and Map Interpretation	3 (2-2-5)
2441402	ระบบสารสนเทศภูมิศาสตร์1 Geographic Information System 1	3 (2-2-5)
2441403	การแปลความหมายจากรูปถ่ายทางอากาศ และภาพถ่ายดาวเทียม Aerial Photo and Remote Sensing Interpretation	3 (2-2-5)
2442301	ภูมิศาสตร์ท้องถิ่น Local Geography	3 (2-2-5)
2442401	การทำแผนที่ Cartography	3 (2-2-5)
2442704	ผังเมือง Urban Planning	3 (2-2-5)
2312708	ภาษาอังกฤษสำหรับนักภูมิสารสนเทศ English for Geoinformatic	3 (3-0-6)
2313702	ภาษาอังกฤษสำหรับสังคมศาสตร์ English for Social Science	3 (3-0-6)
4303101	หลักสถิติ Principles of Statistical	3 (3-0-6)
2443402	ระบบสารสนเทศภูมิศาสตร์ 2 Geographic Information System 2	3 (2-2-5)

2.2 กลุ่มวิชาเฉพาะด้านบังคับ 39 หน่วยกิต

รหัสวิชา	ชื่อวิชา	หน่วยกิต
2441101	นิเวศวิทยามนุษย์ Human Ecology	3 (2-2-5)
2441701	ภูมิศาสตร์เมืองและชนบท Urban and Rural Geography	3 (2-2-5)
2442101	ภูมิศาสตร์กายภาพ Physical Georaphy	3 (2-2-5)
2442201	ภูมิศาสตร์ประเทศไทย Geography of Thailand	3 (2-2-5)
2442702	การจัดการทรัพยากรธรรมชาติและสิ่งแวดล้อม Natural Resources and Environmental Management	3 (2-2-5)
2442703	ภูมิศาสตร์การเกษตร Agricultural Geography	3 (2-2-5)
2443201	ภูมิศาสตร์การท่องเที่ยวไทย Geography of Thai Tourism	3 (2-2-5)
2443403	วิธีเชิงปริมาณทางภูมิศาสตร์ Quantitative Method in Geography	3 (3-0-6)
2443701	ภูมิศาสตร์พื้นที่ชุ่มน้ำ Wetland Geography	3 (2-2-5)
2443702	การประเมินผลกระทบ Impact Assessment	3 (2-2-5)
2443703	แนวความคิดทางภูมิศาสตร์ Geographic Thought	3 (3-0-6)
2444401	ระบบสารสนเทศภูมิศาสตร์เพื่อการวางแผนและจัดการ Geographic Database for Planning and Management System	3 (2-2-5)
2444701	ภูมิศาสตร์ประชากร Population Geography	3 (3-0-6)

2.3 กลุ่มวิชาเฉพาะด้านเลือก
ไม่น้อยกว่า 20 หน่วยกิต

รหัสวิชา	ชื่อวิชา	หน่วยกิต
2441102	ธรณีวิทยา Geology	3 (2-2-5)
2441103	อุทกวิทยา Hydrology	3 (2-2-5)
2441104	อากาศวิทยา Climatology	3 (2-2-5)
2442302	ภูมิศาสตร์ภูมิภาคโลก Regional Geography of The World	3 (3-0-6)
2442402	การทำแผนที่ด้วยโปรแกรมเขียนแบบ Technical Drawing Software Mapping	3 (2-2-5)
2443101	อุตุนิยมวิทยา Meteorology	3 (2-2-5)
2443704	ภูมิศาสตร์การตลาดและการอุตสาหกรรม Geography of Marketing and Manufacturing	3 (3-0-6)
2443705	ภูมิศาสตร์วัฒนธรรม Cultural Geography	3 (3-0-6)
2444702	ชีวภูมิศาสตร์ Biogeography	3 (2-2-5)
2444703	ภูมิศาสตร์การตั้งถิ่นฐาน Settlement Geography	3 (2-2-5)
2444704	ภูมิศาสตร์เศรษฐกิจ Economic Geography	3 (3-0-6)
2444901	การวิจัยทางภูมิศาสตร์ Research in Geography	3 (2-2-5)
2444902	การสัมมนาทางภูมิศาสตร์ Seminar in Geography	2 (1-2-3)

2.4 กลุ่มวิชาประสบการณ์วิชาชีพ หรือ กลุ่มวิชาสหกิจศึกษา จำนวน 6 หน่วยกิต

กลุ่มวิชาประสบการณ์วิชาชีพ

รหัสวิชา	ชื่อวิชา	หน่วยกิต
2443801	การเตรียมฝึกประสบการณ์วิชาชีพ Preparation for Field Experience	1 (90)
2444802	ฝึกประสบการณ์วิชาชีพ Field Experience	5 (450)

กลุ่มวิชาสหกิจศึกษา

รหัสวิชา	ชื่อวิชา	หน่วยกิต
2443803	การเตรียมฝึกสหกิจศึกษา(ไม่น้อยกว่า 30 ชั่วโมง) Preparation for Co-operative Education	
2444804	สหกิจศึกษา Co-operative Education	6 (16 สัปดาห์)

3. หมวดวิชาเลือกเสรี จำนวน 6 หน่วยกิต

ให้เลือกเรียนวิชาใด ๆ ในหลักสูตรมหาวิทยาลัยราชภัฏโดยไม่ซ้ำกับรายวิชาที่เคยเรียนมาแล้วและต้องไม่เป็นรายวิชาที่กำหนดให้เรียน โดยไม่นับรวมหน่วยกิตในเกณฑ์การสำเร็จหลักสูตรของโปรแกรมวิชา

หลักสูตรศิลปบัณฑิต สาขาวิชาศิลปกรรม

หลักสูตรปรับปรุง พ.ศ. 2554

ชื่อสถาบันอุดมศึกษา : มหาวิทยาลัยราชภัฏนครสวรรค์
คณะ/ภาควิชา : คณะมนุษยศาสตร์และสังคมศาสตร์

ข้อมูลทั่วไป

1. **รหัสและชื่อหลักสูตร**
   ภาษาไทย : หลักสูตรศิลปบัณฑิต สาขาวิชาศิลปกรรม
   ภาษาอังกฤษ : Bachelor of Fine Arts Program in Fine and Applied Arts
2. **ชื่อปริญญาและสาขาวิชา**
   ภาษาไทย ชื่อเต็ม : ศิลปบัณฑิต (ศิลปกรรม)
   ชื่อย่อ : ศล.บ. (ศิลปกรรม)
   ภาษาอังกฤษ ชื่อเต็ม : Bachelor of Fine Arts (Fine and Applied Arts)
   ชื่อย่อ : B.F.A. (Fine and Applied Arts)
3. **หลักสูตร**
   3.1 จำนวนหน่วยกิตรวมตลอดหลักสูตร ไม่น้อยกว่า 135 หน่วยกิต
   3.2 โครงสร้างหลักสูตร

หมวดวิชา/กลุ่มวิชา/วิชา	จำนวนหน่วยกิต
1. หมวดวิชาศึกษาทั่วไป	**32**
1.1 กลุ่มวิชาภาษาและการสื่อสาร	9
1.2 กลุ่มวิชามนุษยศาสตร์	7
1.3 กลุ่มวิชาสังคมศาสตร์	6
1.4 กลุ่มวิชาวิทยาศาสตร์และคณิตศาสตร์	10
2. หมวดวิชาเฉพาะ	**97**
2.1 กลุ่มวิชาแกน	36
2.2 กลุ่มวิชาเฉพาะด้านบังคับ	37
2.3 กลุ่มวิชาเฉพาะด้านเลือก	18
2.4 กลุ่มวิชาฝึกประสบการณ์วิชาชีพ หรือ กลุ่มวิชาสหกิจศึกษา	6
3. หมวดวิชาเลือกเสรี	**6**
รวมทั้งหมด	**135**

1. **หมวดวิชาศึกษาทั่วไป** จำนวน 32 หน่วยกิต

2. **หมวดวิชาเฉพาะ** จำนวน 97 หน่วยกิต แบ่งออกเป็น
   2.1 กลุ่มวิชาแกน ให้เรียน 36 หน่วยกิต มีรายวิชาดังต่อไปนี้

รหัสวิชา	ชื่อวิชา	หน่วยกิต
2111201	ประวัติศาสตร์ศิลปะไทย History of Thai Art	3 (3-0-6)
2111202	ประวัติศาสตร์ศิลปะตะวันตก History of Western Art	3 (3-0-6)
2111401	หลักการออกแบบ Principles of Design	3 (2-2-5)
2112101	สุนทรียศาสตร์เบื้องต้น Introduction to Aesthetic Appreciation	3 (3-0-6)
2121101	วาดเส้นพื้นฐาน Introduction to Drawing	3 (1-4-4)
2121102	จิตรกรรมพื้นฐาน Introduction to Painting	3 (1-4-4)
2121201	ภาพพิมพ์พื้นฐาน Introduction to Printing	3 (1-4-4)
2122301	ประติมากรรมพื้นฐาน Introduction to Sculpture	3 (1-4-4)
2132602	คอมพิวเตอร์กับการออกแบบ 1 Computer Graphic Design 1	3 (2-2-5)
2312701	ภาษาอังกฤษเพื่อการเรียนรู้ English for Learning	3 (3-0-6)
2313703	ภาษาอังกฤษสำหรับศิลปกรรม English for Fine and Applied Arts	3 (3-0-6)
3201101	ความรู้เบื้องต้นเกี่ยวกับการประกอบธุรกิจ Introduction to Business Operation	3 (3-0-6)

   2.2 กลุ่มวิชาเฉพาะด้านบังคับ 37 หน่วยกิต มีรายวิชาดังนี้

รหัสวิชา	ชื่อวิชา	หน่วยกิต
2112601	การนำเสนอผลงานการออกแบบ Design Presentation	3 (2-2-5)

รหัสวิชา	ชื่อวิชา	หน่วยกิต
2112702	การจัดการธุรกิจศิลปกรรม Art Business Management	3 (3-0-6)
2112703	พฤติกรรมผู้บริโภคทางธุรกิจศิลปกรรม Customer Behavior in Art Business	3(3-0-6)
2113703	การออกแบบนิทรรศการ Exhibition Design	3 (2-2-5)
2114901	โครงการพิเศษศิลปกรรม Special Project in Fine and Applied Art	4 (2-4-6)
2120102	วาดเส้นสร้างสรรค์ Creative Drawing	3 (2-2-5)
2121116	จิตรกรรมสร้างสรรค์ Creative Painting	3 (2-2-5)
2123701	จิตรกรรมไทยประยุกต์เพื่องาน 2 มิติ Thai Art applied for 2-Dimensional Design	3 (2-2-5)
2131409	องค์ประกอบศิลป์ Composition in Arts	3 (2-2-5)
2132501	การออกแบบลวดลาย Motif and Ornament Design	3 (2-2-5)
2143102	การออกแบบและพัฒนาผลิตภัณฑ์พื้นบ้าน Folk Craft Product Design	3 (2-2-5)
2143103	ออกแบบผลิตภัณฑ์จากวัสดุสังเคราะห์ Synthetic Materials for Product Design	3(2-2-5)

2.3 กลุ่มวิชาเฉพาะด้านเลือก 18 หน่วยกิต

เลือกเรียนจากรายวิชาต่อไปนี้

รหัสวิชา	ชื่อวิชา	หน่วยกิต
2101103	ทฤษฎีสี Color Theory	3 (2-2-5)
2103101	ศิลปะไทยประยุกต์ Applied Thai Arts	3 (2-2-5)
2104911	พื้นฐานการวิจัยทางศิลปะและศิลปะประยุกต์ Basic Research in Art and Applied Art	3 (3-0-6)
2112203	ประวัติศาสตร์ศิลปะท้องถิ่น History of Local Art	3 (3-0-6)
2113105	ศิลปะสมัยใหม่ Modern Art	3 (2-2-5)
2113503	จิตวิทยาการออกแบบ Psychological Design	3 (3-0-6)
2121105	วาดเส้นภาพคน Figure Drawing	3 (2-2-5)
2121204	การพิมพ์สกรีนบนพื้นราบ Screen printing on Plane Surface	3 (2-2-5)
2121212	การพิมพ์แกะไม้ Woodcut Printing	3 (2-2-5)
2121305	การปั้นและการหล่อ Molding and Casting	3 (2-2-5)
2122107	การระบายสีน้ำ Water Color Painting	3 (2-2-5)
2122213	การสร้างสื่อประสมทางการพิมพ์ Multimedia Printing	3 (2-2-5)
2122305	ประติมากรรมสร้างสรรค์ Creative Sculpture	3 (2-2-5)
2123315	ประติมากรรมประยุกต์เพื่องานออกแบบกราฟิก Applied Sculpture for Graphic Design	3 (2-2-5)
2123702	จิตรกรรมไทยประยุกต์เพื่องาน 3 มิติ Thai Art applied for 3-Dimensional Design	3 (2-2-5)
2123901	โครงการทัศนศิลป์ Visual Arts Project	3 (2-2-5)
2124306	ประติมากรรมตกแต่ง Decorative Sculpture	3 (2-2-5)
2131118	เขียนแบบพื้นฐาน Introduction to Drafting	3 (2-2-5)
2132401	การออกแบบเขียนแบบโครงสร้าง Structural Design	3 (2-2-5)
2132404	เทคนิคการถ่ายภาพและการตกแต่ง Technical Photography and Retouching	3 (2-2-5)
2132410	เทคนิควิทยาเพื่องานออกแบบ Technological Design	3 (2-2-5)
2132603	คอมพิวเตอร์กับการออกแบบ 2 Computer Graphic Design 2	3 (2-2-5)
2132604	คอมพิวเตอร์กับการออกแบบ 3 Computer Graphic Design 3	3 (2-2-5)
2133211	การถ่ายภาพสร้างสรรค์ Creative Photography	3 (2-2-5)
2133401	การถ่ายภาพเพื่องานออกแบบกราฟิก Photography for Graphic Design	3 (2-2-5)
2133414	คอมพิวเตอร์กราฟิกงานผสมหลายสื่อ Multimedia in Computer Graphic	3 (2-2-5)
2133417	การออกแบบการนำเสนอ Design Presentation Process	3 (2-2-5)
2133601	การออกแบบเว็บเพจ Web Page Design	3 (2-2-5)
2134414	คอมพิวเตอร์กราฟิกเพื่องานออกแบบประยุกต์ศิลป์ Computer Graphic for Applied Arts	3 (2-2-5)

รหัสวิชา	ชื่อวิชา	หน่วยกิต
2141104	การออกแบบสร้างสรรค์เศษวัสดุ Found Objects in Design	3 (2-2-5)
2141106	การออกแบบเครื่องเรือน Furniture Design	3 (2-2-5)
2141107	การออกแบบผลิตภัณฑ์ไม้ Wood Product Design	3 (2-2-5)
2141108	ผลิตภัณฑ์เครื่องจักสาน Weaving Product	3 (2-2-5)
2141402	การออกแบบตกแต่งสถานที่ Landscape Design	3 (2-2-5)
2142101	ปูนปั้น Stucco Molding	3 (2-2-5)
2142102	การพิมพ์สกรีนบนวัสดุ 3 มิติ 3-Dimensional Screen Printing	3 (2-2-5)
2142104	การออกแบบของที่ระลึก Souvenir Design	3 (2-2-5)
2142201	การออกแบบบรรจุภัณฑ์ Package Design	3 (2-2-5)
2143107	การออกแบบสร้างสรรค์งานกระดาษ Creative Paper Design	3 (2-2-5)
2143301	งานออกแบบกราฟิกสำหรับสภาพแวดล้อม Environmental Graphic Design	3 (2-2-5)
2143302	คอมพิวเตอร์กราฟิก 3 มิติ Computer Graphic for 3 Dimension Design	3 (2-2-5)
2143604	การพิมพ์ซิลค์สกรีนบนผ้า Silkscreen on Fabric	3 (2-2-5)
2144601	วัสดุและกรรมวิธี Materials and Process	3 (2-2-5)

2.4 กลุ่มวิชาฝึกประสบการณ์วิชาชีพ หรือ กลุ่มวิชาสหกิจศึกษา จำนวน 6 หน่วยกิต

แบบปกติ

รหัสวิชา	ชื่อวิชา	หน่วยกิต
2113801	การเตรียมฝึกประสบการณ์วิชาชีพศิลปกรรม Preparation for Prospective Profession in Fine and Applied Art	1 (90)
2114802	การฝึกประสบการณ์วิชาชีพศิลปกรรม Fine and Applied Art Apprenticeship	5 (450)

แบบสหกิจศึกษา

รหัสวิชา	ชื่อวิชา	หน่วยกิต
2113802	การเตรียมฝึกสหกิจศึกษา Preparation for Co-operative Education	0 (30)
2114803	สหกิจศึกษา Co-operative Education	6 (16 สัปดาห์)

หมายเหตุ : ให้นักศึกษาเลือกกลุ่มรายวิชาฝึกประสบการณ์วิชาชีพหรือกลุ่มรายวิชาสหกิจศึกษาอย่างใดอย่างหนึ่ง

3. หมวดวิชาเลือกเสรี จำนวน 6 หน่วยกิต

ให้เลือกเรียนรายวิชาใด ๆ ในหลักสูตรมหาวิทยาลัยราชภัฏนครสวรรค์โดยไม่ซ้ำกับรายวิชาที่เคยเรียนมาแล้วและต้องไม่เป็นรายวิชาที่กำหนดให้เรียนโดยไม่นับหน่วยกิตรวมในเกณฑ์การสำเร็จหลักสูตรของโปรแกรมวิชานี้

หลักสูตรศิลปศาสตรบัณฑิต สาขาวิชาการพัฒนาชุมชน

หลักสูตรปรับปรุง พ.ศ. 2554

ชื่อสถาบันอุดมศึกษา : มหาวิทยาลัยราชภัฏนครสวรรค์
คณะ/ภาควิชา : คณะมนุษยศาสตร์และสังคมศาสตร์

ข้อมูลทั่วไป

1. รหัสและชื่อหลักสูตร

ภาษาไทย : หลักสูตรศิลปศาสตรบัณฑิต สาขาวิชาการพัฒนาชุมชน

ภาษาอังกฤษ : Bachelor of Arts Program in Community Development

2. ชื่อปริญญาและสาขาวิชา

ภาษาไทย ชื่อเต็ม : ศิลปศาสตรบัณฑิต (การพัฒนาชุมชน)

ชื่อย่อ : ศศ.บ. (การพัฒนาชุมชน)

ภาษาอังกฤษ ชื่อเต็ม : Bachelor of Arts (Community Development)

ชื่อย่อ : B.A. (Community Development)

3. หลักสูตร

3.1 จำนวนหน่วยกิตรวมตลอดหลักสูตร ไม่น้อยกว่า 130/128 หน่วยกิต

3.2 โครงสร้างหลักสูตร

หมวดวิชา/กลุ่มวิชา/วิชา	ปกติ	สหกิจ
ก. หมวดวิชาศึกษาทั่วไป	**32**	**32**
1. กลุ่มวิชาภาษาและการสื่อสาร	9	9
2. กลุ่มวิชามนุษยศาสตร์	7	7
3. กลุ่มวิชาสังคมศาสตร์	6	6
4. กลุ่มวิชาวิทยาศาสตร์และคณิตศาสตร์	10	10
ข. หมวดวิชาเฉพาะ	**92**	**92**
1. วิชาแกน	36	36
2. วิชาเฉพาะด้าน บังคับ	33	33
3. วิชาเฉพาะด้าน เลือก	15	15
4. วิชาประสบการณ์วิชาชีพ		
4.1 แบบปกติ	8	
4.2 แบบสหกิจศึกษา		6
ค. หมวดวิชาเลือกเสรี	**6**	**6**
รวมทั้งหมด	**130**	**128**

ก. หมวดวิชาศึกษาทั่วไป จำนวน 32 หน่วยกิต

ข. หมวดวิชาเฉพาะ จำนวน 92 หน่วยกิต

2.1 กลุ่มวิชาแกน จำนวน 36 หน่วยกิต มีรายวิชาดังต่อไปนี้

รหัสวิชา	ชื่อวิชา	หน่วยกิต
2312701	ภาษาอังกฤษเพื่อการเรียนรู้ English for Learning	3 (3-0-6)
2313702	ภาษาอังกฤษสำหรับสังคมศาสตร์ English for Social Science	3 (3-0-6)
2411101	หลักมานุษยวิทยา Principles of Anthropology	3 (3-0-6)
2421101	ทฤษฎีและยุทธศาสตร์การพัฒนา Theory and Strategy for Development	3 (3-0-6)
2422102	กระบวนการทำงานพัฒนา Process of Development Work	3 (3-0-6)
2422103	คอมพิวเตอร์เพื่องานพัฒนา Computer for Development Work	3 (3-0-6)
2422106	ชุมชนศึกษา Community Study	3 (2-2-5)
2423126	การจัดการตนเองของชุมชนและสังคม Social and Community Self Governance	3 (3-0-6)
2424321	กฎหมายสำหรับนักพัฒนาชุมชน Laws for Community Developer	3 (3-0-6)
2431101	หลักสังคมวิทยา Principles of Sociology	3 (3-0-6)
2432120	สถิติเพื่อการวิจัยทางสังคมศาสตร์ Statistics for Social Science Research	3 (3-0-6)
2433102	ระเบียบวิธีวิจัยทางสังคมศาสตร์เบื้องต้น Introduction to Social Science Research Methodology	3 (3-0-6)

2.2 กลุ่มวิชาเฉพาะด้านบังคับ จำนวน 33 หน่วยกิต

รหัสวิชา	ชื่อวิชา	หน่วยกิต
2422204	เทคนิคและวิธีการพัฒนาชุมชน Technique and Method for Community Development	3 (3-0-6)

รหัสวิชา	ชื่อวิชา	หน่วยกิต
2422205	การจัดการและการวางแผนพัฒนา Management and Development Planning	3 (3-0-6)
2423208	ทฤษฎีและหลักการพัฒนาชุมชน Theory and Principles of Community Development	3 (3-0-6)
2423209	ทุนทางสังคมและวัฒนธรรม Social and Cultural Capital	3 (3-0-6)
2423211	การวิเคราะห์ปัญหาชุมชนและแนวทางการพัฒนา Analysis and Solution for Community Development	3 (2-2-5)
2423212	การบริหารการจัดการงานพัฒนา Development Administration Management	3 (3-0-6)
2423213	การบริหารความขัดแย้ง Conflict Management	3 (3-0-6)
2423234	การพัฒนาแบบยั่งยืน Sustainable Development	3 (3-0-6)
2424215	วิจัยภาคสนามในงานพัฒนาชุมชน Field Research in Community Development	3 (2-2-5)
2424216	การสัมมนาปัญหาในงานพัฒนาชุมชน Seminar on Problems in Community Development	3 (2-2-5)
2433214	พลวัตของชุมชนในกระแสโลกาภิวัตน์ Community Dynamics in Globalization Social Context	3 (3-0-6)

2.3 กลุ่มวิชาเฉพาะด้านเลือก ให้เลือกเรียนอย่างน้อย 15 หน่วยกิต จากรายวิชาในกลุ่มใดก็ได้

1) กลุ่มรายวิชาการวิจัยชุมชน

รหัสวิชา	ชื่อวิชา	หน่วยกิต
2424431	การวิจัยเชิงคุณภาพในการพัฒนา Qualitative Research for Development	3 (3-0-6)
2424432	การวิเคราะห์ข้อมูลเชิงปริมาณ Qualitative data Analysis	3 (3-0-6)
2424433	เทคนิคการวิจัยแบบมีส่วนร่วม Participatory Action Research	3 (3-0-6)

2) กลุ่มรายวิชาการจัดการชุมชน

รหัสวิชา	ชื่อวิชา	หน่วยกิต
2422219	ความรู้เบื้องต้นเกี่ยวกับวิสาหกิจชุมชน Introduction to Small and Micro Community Enterprise	3 (3-0-6)
2423221	เศรษฐศาสตร์การพัฒนา Economics for Development	3 (3-0-6)
2423354	การจัดการทรัพยากรชุมชน Community Resources Management	3 (3-0-6)
2423355	เศรษฐกิจชุมชนเพื่อการพัฒนา Community Economic for Development	3 (3-0-6)
2423360	การพัฒนาตนในงานพัฒนาชุมชน Adaptation for Community Development	3 (3-0-6)
2423370	เศรษฐศาสตร์การเมืองกับการพัฒนา Economics Politic Science and Development	3 (3-0-6)
2424227	การจัดการเครือข่ายเพื่อพัฒนาวิสาหกิจชุมชน Small and Micro Community Enterprise Networks Management	3 (2-2-5)
2424356	บทบาทชายหญิงในงานพัฒนา Gender Perspectives in Development	3 (3-0-6)
2424357	เทคโนโลยีที่เหมาะสมกับการดำรงชีวิตในท้องถิ่น Appropriate Technology for Local Life	3 (3-0-6)
2424358	ภูมิปัญญาท้องถิ่นกับการพัฒนา Local Wisdom and Development	3 (3-0-6)
2424359	การพัฒนาความสามารถของบุคคลและกลุ่ม The Development of Group and Individual Competence	3 (3-0-6)
2424361	การพัฒนาองค์กรชุมชน Community Organization Development	3 (3-0-6)
2432231	การจัดสวัสดิการสำหรับคนจนและคนด้อยโอกาส Welfare Preparation for the Poor and the Less Opportunity Persons	3 (3-0-6)
2433229	การจัดการเครือข่ายในงานสวัสดิการสังคม Social Welfare Networks Management	3 (2-2-5)
2433230	การจัดการกองทุนสวัสดิการชุมชนและสังคม Social and Community Welfare Fund Management	3 (3-0-6)
2433236	เทคนิคและหลักการปฏิบัติงานสวัสดิการสังคม Technique and Methodology for Social Welfare	3 (3-0-6)
2434327	กลุ่มชาติพันธุ์กับการพัฒนา Ethnic Group and Development	3 (3-0-6)

3) กลุ่มรายวิชานโยบายและการวางแผน

รหัสวิชา	ชื่อวิชา	หน่วยกิต
2423216	แผนแม่บทชุมชนกับการพัฒนา Community Strategic Planning for Development	3 (3-0-6)
2423210	การจัดการความรู้ การวางเป้าหมายและแผนชีวิต Knowledge Management , setting Life Purpose and plan	3 (3-0-6)
2424338	สิทธิมนุษยชนกับการพัฒนาชุมชน Human Rights and Community Development	3 (3-0-6)
2424362	ปัญหาสังคมกับการพัฒนาชุมชน Social Problems in Community Development	3 (3-0-6)
2424363	การมีส่วนร่วมของประชาชนในการพัฒนาชุมชน Popular Participation in Community Development	3 (3-0-6)
2424364	การปกครองท้องถิ่นกับการพัฒนาชุมชน Local Government and Community Development	3 (3-0-6)
2424366	การวางแผนและการจัดการเศรษฐกิจชุมชน Community Planning and Economic Management	3 (3-0-6)
2424371	นโยบายและการวางแผนการใช้ที่ดิน Community Policy and Land use Planning	3 (3-0-6)
2424721	เทคนิคการให้การศึกษาชุมชน Educational Transferring Techniques	3 (3-0-6)
2424724	การพัฒนาชุมชนเปรียบเทียบ Comparative Study in Community Development	3 (3-0-6)
2433367	การสังคมสงเคราะห์ Social Work	3 (3-0-6)
2433368	สวัสดิการชุมชนพึ่งตนเอง Community Welfare for Self - Reliance	3 (3-0-6)
2433369	การบริหารงานสวัสดิการชุมชน Community Welfare Administration	3 (3-0-6)
2433371	การสังคมสงเคราะห์ชุมชน Community Social Work	3 (3-0-6)
2433372	สวัสดิการชุมชน Community Welfare	3 (3-0-6)
2434237	นโยบายสาธารณะกับการจัดสวัสดิการชุมชนและสังคม Public Policy for Social and Community Welfare	3 (3-0-6)
2434328	พหุลักษณ์ทางสังคมและวัฒนธรรม Social and Cultural Pluralism	3 (3-0-6)

2.4 วิชาฝึกประสบการณ์วิชาชีพ

แบบปกติ จำนวน 8 หน่วยกิต

รหัสวิชา	ชื่อวิชา	หน่วยกิต
2423214	เตรียมฝึกประสบการณ์วิชาชีพ Preparation for Professional Experience in Community Development	3 (2-2-5)
2424218	การฝึกประสบการณ์วิชาชีพ Professional Experience in Community Development	5 (450)

แบบสหกิจศึกษา จำนวน 6 หน่วยกิต

รหัสวิชา	ชื่อวิชา	หน่วยกิต
2424219	การเตรียมฝึกสหกิจศึกษา Preparation Cooperative Education	(ไม่มีหน่วยกิต)
2424220	สหกิจศึกษา Cooperative Education	6 (16สัปดาห์)

ค. หมวดวิชาเลือกเสรี จำนวน 6 หน่วยกิต

ให้นักศึกษาเลือกเรียนวิชาใด ๆ ในระดับปริญญาตรีที่เปิดสอนในมหาวิทยาลัยราชภัฏนครสวรรค์ โดยไม่ซ้ำกับรายวิชาที่เคยเรียนมาแล้ว และต้องไม่เป็นรายวิชาที่กำหนดให้เรียนโดยไม่นับหน่วยกิต รวมในเกณฑ์การสำเร็จหลักสูตรสาขาวิชานั้น ๆ

หลักสูตรศิลปศาสตรบัณฑิต สาขาวิชาภาษาอังกฤษ

หลักสูตรปรับปรุง พ.ศ. 2554

ชื่อสถาบันอุดมศึกษา : มหาวิทยาลัยราชภัฏนครสวรรค์
คณะ/ภาควิชา : คณะมนุษยศาสตร์และสังคมศาสตร์

ข้อมูลทั่วไป

1. รหัสและชื่อหลักสูตร

ภาษาไทย : หลักสูตรศิลปศาสตรบัณฑิต สาขาวิชาภาษาอังกฤษ

ภาษาอังกฤษ : Bachelor of Arts Program in English

2. ชื่อปริญญาและสาขาวิชา

ภาษาไทย ชื่อเต็ม : ศิลปศาสตรบัณฑิต (ภาษาอังกฤษ)

ชื่อย่อ : ศศ.บ. (ภาษาอังกฤษ)

ภาษาอังกฤษ ชื่อเต็ม : Bachelor of Arts (English)

ชื่อย่อ : B.A. (English)

3. หลักสูตร

3.1 จำนวนหน่วยกิตรวมตลอดหลักสูตร ไม่น้อยกว่า 134 หน่วยกิต

3.2 โครงสร้างหลักสูตร

แผนฝึกประสบการณ์วิชาชีพ

นักศึกษาที่เลือกเรียนแผนประสบการณ์วิชาชีพ จะต้องเรียนวิชาการเตรียมฝึกประสบการณ์วิชาชีพ จำนวน 1 หน่วยกิต (90) และการฝึกประสบการณ์วิชาชีพ จำนวน 5 หน่วยกิต (450 ชั่วโมง)

แผนสหกิจศึกษา

นักศึกษาที่เลือกเรียนแผนสหกิจศึกษา จะต้องเรียนวิชาการเตรียมฝึกสหกิจศึกษาไม่น้อยกว่า 30 ชั่วโมง และวิชาการฝึกสหกิจศึกษา จำนวน 6 หน่วยกิต (540 ชั่วโมง) ซึ่งมีจำนวนหน่วยกิตที่จัดไว้ ดังนี้

หมวดวิชา/กลุ่มวิชา/วิชา	ฝึกประสบการณ์	สหกิจศึกษา
ก. หมวดวิชาการศึกษาทั่วไป	**32**	**32**
1. กลุ่มวิชาภาษาและการสื่อสาร	9	9
2. กลุ่มวิชามนุษยศาสตร์	7	7
3. กลุ่มวิชาสังคมศาสตร์	6	6
4. กลุ่มวิชาวิทยาศาสตร์และคณิตศาสตร์	10	10
ข. หมวดวิชาเฉพาะ	**96**	**96**
1. วิชาแกน	21	21
2. วิชาเฉพาะด้านบังคับ	42	42
3. วิชาเฉพาะด้านเลือก	27	27
4. วิชาประสบการณ์ภาคสนาม		
4.1 ฝึกประสบการณ์วิชาชีพ	6	
4.2สหกิจศึกษา		6
ค. หมวดวิชาเลือกเสรี	**6**	**6**
รวมไม่น้อยกว่า	**134**	**134**

ก. หมวดวิชาศึกษาทั่วไป จำนวน 32 หน่วยกิต

ข. หมวดวิชาเฉพาะ จำนวน 96 หน่วยกิต แบ่งเป็น 4 กลุ่ม ดังต่อไปนี้

1. วิชาแกน จำนวน 21 หน่วยกิต มีรายวิชาดังต่อไปนี้

รหัสวิชา	ชื่อวิชา	หน่วยกิต
2301104	ภาษาศาสตร์และสัญวิทยาเบื้องต้น Introduction to Linguistics and Semilogy	3 (2-2-5)
2303105	สัทศาสตร์ภาษาอังกฤษ English Phonetics	3 (2-2-5)
2312304	วรรณคดีเบื้องต้น Introduction to Literature	3 (3-0-6)
2312407	ภูมิหลังทางสังคมและวัฒนธรรมของประเทศเจ้าของภาษาอังกฤษ Socio-cultural Backgrounds of English-speaking Countries	3 (3-0-6)

รหัสวิชา	ชื่อวิชา	หน่วยกิต
2313622	ภาษาอังกฤษเพื่อการท่องเที่ยว 1 English for Tourism 1	3 (3-0-6)
3201101	ความรู้เบื้องต้นเกี่ยวกับการประกอบธุรกิจ Introduction to Business Operation	3 (3-0-6)
4311705	การใช้คอมพิวเตอร์เพื่อฝึกทักษะภาษา Using Computer for Language Skill Practice	3 (2-2-5)

2. วิชาเฉพาะด้านบังคับ จำนวน 42 หน่วยกิต มีรายวิชาดังต่อไปนี้

รหัสวิชา	ชื่อวิชา	หน่วยกิต
2303109	วากยสัมพันธ์อังกฤษ English Syntax	3 (3-0-6)
2311101	ไวยากรณ์อังกฤษ 1 English Grammar 1	3 (3-0-6)
2311102	การฟังและการพูด 1 Listening and Speaking 1	3 (2-2-5)
2311104	ไวยากรณ์อังกฤษ 2 English Grammar 2	3 (3-0-6)
2311105	การฟังและการพูด 2 Listening and Speaking 2	3 (2-2-5)
2312101	การฟังและการพูด 3 Listening and Speaking 3	3 (2-2-5)
2312102	การอ่านภาษาอังกฤษ 1 English Reading 1	3 (2-2-5)
2312103	การเขียนภาษาอังกฤษ 1 English Writing 1	3 (2-2-5)
2312105	การอ่านภาษาอังกฤษ 2 English Reading 2	3 (2-2-5)
2312106	การเขียนภาษาอังกฤษ 2 English Writing 2	3 (2-2-5)
2313110	การเขียนเชิงริเริ่มสร้างสรรค์ Creative Writing	3 (2-2-5)
2313113	การอ่านเชิงวิเคราะห์และวิจารณ์ Analytical and Critical Reading	3 (2-2-5)
2313201	การแปล 1 Translation 1	3 (2-2-5)
2314103	การฟังและการพูด 4 Listening and Speaking 4	3 (2-2-5)

3. วิชาเฉพาะด้านเลือก ให้นักศึกษาเอกภาษาอังกฤษเลือกเรียนทั้ง 4 กลุ่มวิชา ไม่น้อยกว่าจำนวน 27 หน่วยกิต และนักศึกษาทุกหลักสูตร ทุกคณะ ในมหาวิทยาลัยราชภัฏนครสวรรค์ สามารถเรียนเป็นวิชาแกน วิชาเฉพาะด้านบังคับ หรือเฉพาะด้านเลือก และวิชาเลือกเสรีได้

3.1 กลุ่มวิชาภาษาศาสตร์

รหัสวิชา	ชื่อวิชา	หน่วยกิต
2303311	วจนะวิเคราะห์ Discourse Analysis	3 (2-2-5)
2303312	อรรถศาสตร์ Semantics	3 (2-2-5)
2304206	การวิเคราะห์ประเภทการสื่อสาร Genre Analysis	3 (2-2-5)
2304305	วัจนปฏิบัติศาสตร์ Pragmatics	3 (2-2-5)
2304907	การวิจัยทางภาษา Theory and Methods of Linguistic Research	3 (2-2-5)

3.2 กลุ่มวิชาวรรณคดีอังกฤษ

รหัสวิชา	ชื่อวิชา	หน่วยกิต
2313313	การละครเบื้องต้น Introduction to Drama	3 (3-0-6)
2313315	วรรณคดีวิจารณ์เบื้องต้น Introduction to Literary Criticism	3 (2-2-5)
2314308	วรรณกรรมของเชคสเปียร์ Shakespeare	3 (3-0-6)
2314309	วรรณคดีสำหรับเด็ก Children's Literature	3 (3-0-6)
2314310	วรรณกรรมเปรียบเทียบเบื้องต้น Introduction to Comparative Literature	3 (3-0-6)

3.3 กลุ่มวิชาทักษะภาษา

รหัสวิชา	ชื่อวิชา	หน่วยกิต
2313116	การอ่านภาษาอังกฤษ 3 English Reading 3	3 (2-2-5)
2313117	การเขียนภาษาอังกฤษ 3 English Writing 3	3 (2-2-5)
2313218	การแปล 2 Translation 2	3 (2-2-5)

รหัสวิชา	ชื่อวิชา	หน่วยกิต
2313219	การแปลแบบล่าม Simultaneous Translation	3 (2-2-5)
2313502	การจัดห้องเรียนสำหรับครูภาษา Classroom Management for Language Teachers	3 (3-0-6)
2313715	การสร้างและพัฒนาเครื่องมือเพื่อการทดสอบทางภาษา Construction and Development of Language Testing Instruments	3 (2-2-5)
2313904	ค่ายภาษาเพื่อพัฒนาทักษะ Skills Development through English Camp	3 (3-0-6)
2314211	การแปล 3 Translation 3	3 (2-2-5)
2314412	การเรียนภาษาอังกฤษด้วยการแสดง English Learning Through Drama	3 (2-2-5)
2314913	การศึกษาและฝึกทักษะภาษาอังกฤษในต่างประเทศ Overseas Training	3 (250)

3.4 กลุ่มวิชาภาษาอังกฤษธุรกิจ

รหัสวิชา	ชื่อวิชา	หน่วยกิต
2313621	การสื่อสารทางธุรกิจ Business English Communication	3 (3-0-6)
2313623	ภาษาอังกฤษสำหรับการโรงแรม 1 English for Hotel 1	3 (3-0-6)
2313624	ภาษาอังกฤษสำหรับเลขานุการและสำนักงาน 1 English for Secretary and Office Management 1	3 (3-0-6)
2313625	ภาษาอังกฤษสำหรับการตลาดและการธนาคาร 1 English for Marketing and Banking 1	3 (3-0-6)
2313626	ภาษาอังกฤษสำหรับเทคโนโลยี English for Technology	3 (3-0-6)
2314615	ภาษาอังกฤษสำหรับการท่องเที่ยว 2 English for Tourism 2	3 (3-0-6)
2314616	ภาษาอังกฤษสำหรับการโรงแรม 2 English for Hotel 2	3 (3-0-6)
2314617	ภาษาอังกฤษสำหรับเลขานุการและสำนักงาน 2 English for Secretary and Office Management 2	3 (3-0-6)
2314618	ภาษาอังกฤษสำหรับการตลาดและการธนาคาร 2 English for Marketing and Banking 2	3 (3-0-6)
2314619	ภาษาอังกฤษทางธุรกิจระหว่างประเทศ English for International Business	3 (3-0-6)
2314701	ธุรกิจภาษา Language Business	3 (3-0-6)

3.5 กลุ่มวิชาภาษาอังกฤษเฉพาะกิจ

รหัสวิชา	ชื่อวิชา	หน่วยกิต
2312701	ภาษาอังกฤษเพื่อการเรียนรู้ English for Learning	3 (3-0-6)
2312702	ภาษาอังกฤษสำหรับนักกฎหมาย English for Lawyers	3 (3-0-6)
2312703	ภาษาอังกฤษสำหรับเศรษฐศาสตร์ English for Economics	3 (3-0-6)
2312704	ภาษาอังกฤษสำหรับวิทยาศาสตร์ English for Science	3 (3-0-6)
2312705	ภาษาอังกฤษในงานอุตสาหกรรม English for Industrial Work	3 (3-0-6)
2312706	ภาษาอังกฤษธุรกิจ 1 Business English 1	3 (3-0-6)
2312707	ภาษาอังกฤษสำหรับครู English for Teachers	3 (3-0-6)
2312708	ภาษาอังกฤษสำหรับนักภูมิสารสนเทศ English for Geoinformatic	3 (3-0-6)
2312709	ภาษาอังกฤษสำหรับครูวิทยาศาสตร์ English for Science Teachers	3 (3-0-6)
2313701	ภาษาอังกฤษสำหรับมนุษยศาสตร์ English for Humanities	3 (3-0-6)
2313702	ภาษาอังกฤษสำหรับสังคมศาสตร์ English for Social Sciences	3 (3-0-6)
2313703	ภาษาอังกฤษสำหรับศิลปกรรม English for Fine and Applied Arts	3 (3-0-6)
2313704	ภาษาอังกฤษสำหรับเทคโนโลยี English for Technology	3 (3-0-6)
2313705	ภาษาอังกฤษในงานวิศวกรรม English for Engineering Work	3 (3-0-6)
2313706	ภาษาอังกฤษธุรกิจ 2 Business English 2	3 (3-0-6)

รหัสวิชา	ชื่อวิชา	หน่วยกิต
2313707	ภาษาอังกฤษสำหรับครูภาษาไทย English for Thai Language Teachers	3 (3-0-6)
2313708	ภาษาอังกฤษสำหรับครูคอมพิวเตอร์ English for Computer Teachers	3 (3-0-6)
2313709	ภาษาอังกฤษสำหรับอุตสาหกรรมเกษตร English for Agro-Industry	3 (2-2-5)
2313710	ภาษาอังกฤษสำหรับเทคโนโลยีการเกษตร English for Agricultural Technology	3 (2-2-5)
2313714	ภาษาอังกฤษสำหรับครูพลศึกษา English for Physical Education Teachers	3 (3-0-6)
2313716	ภาษาอังกฤษสำหรับครูคณิตศาสตร์ English for Mathematics Teachers	3 (3-0-6)
2313717	ภาษาอังกฤษสำหรับครูสอนสังคมศึกษา English for Social Studies Teachers	3 (3-0-6)
2314620	ภาษาอังกฤษสำหรับการท่องเที่ยวเชิงประวัติศาสตร์และวัฒนธรรม English for Historical and Cultural Tourism	3 (3-0-6)

4. วิชาประสบการณ์ภาคสนาม

4.1 แผนฝึกประสบการณ์วิชาชีพ จำนวน 6 หน่วยกิต ให้ฝึกประสบการณ์ตามกลุ่มวิชาที่เลือกเรียนรายวิชาที่กำหนดให้เรียนมีรายวิชาดังต่อไปนี้

รหัสวิชา	ชื่อวิชา	หน่วยกิต
2313801	การเตรียมฝึกประสบการณ์วิชาชีพภาษาอังกฤษ Preparation for English Language Professional Experience	1 (90)
2314801	การฝึกประสบการณ์วิชาชีพภาษาอังกฤษ Training for English Language Professional Experience	5 (450)

4.2 แผนสหกิจศึกษา จำนวน 6 หน่วยกิต ให้ฝึกประสบการณ์ตามกลุ่มวิชาที่เลือกเรียนรายวิชาที่กำหนดให้เรียนมีรายวิชาดังต่อไปนี้

รหัสวิชา	ชื่อวิชา	หน่วยกิต
2313803	การเตรียมฝึกสหกิจศึกษาภาษาอังกฤษ Preparation for English Language Co-operative Education	ไม่นับหน่วยกิต (ไม่น้อยกว่า 30 ชั่วโมง)
2314803	สหกิจศึกษาภาษาอังกฤษ English Language Co-operative Education	6 (16 สัปดาห์)

ค. หมวดวิชาเลือกเสรี จำนวนไม่น้อยกว่า 6 หน่วยกิต

นักศึกษาเลือกเรียนรายวิชาใดในหลักสูตรต่าง ๆ ของมหาวิทยาลัยราชภัฏนครสวรรค์ ให้ได้หน่วยกิต รวมกัน 6 หน่วยกิต

หลักสูตรรัฐศาสตรบัณฑิต สาขาวิชารัฐศาสตร์

หลักสูตรปรับปรุง พ.ศ. 2554

ชื่อสถาบันอุดมศึกษา : มหาวิทยาลัยราชภัฏนครสวรรค์
คณะ/ภาควิชา : คณะมนุษยศาสตร์และสังคมศาสตร์

ข้อมูลทั่วไป

1. **รหัสและชื่อหลักสูตร**
   ภาษาไทย : หลักสูตรรัฐศาสตรบัณฑิต
   ภาษาอังกฤษ : Bachelor of Political Science
2. **ชื่อปริญญาและสาขาวิชา**
   ภาษาไทย ชื่อเต็ม : รัฐศาสตรบัณฑิต
   ชื่อย่อ : ร.บ.
   ภาษาอังกฤษ ชื่อเต็ม : Bachelor of Political Science
   ชื่อย่อ : B.Pol.Sc.
3. **วิชาเอก**
   แบ่งเป็น 4 แขนงวิชา คือ
   1) การเมืองการปกครอง
   2) การปกครองท้องถิ่น
   3) รัฐประศาสนศาสตร์
   4) การบริหารงานยุติธรรม
4. **จำนวนหน่วยกิตที่เรียนตลอดหลักสูตร**
   ไม่น้อยกว่า 137 หน่วยกิต

หมวดวิชา/กลุ่มวิชา/วิชา	จำนวนหน่วยกิต
1. หมวดวิชาศึกษาทั่วไป	**32**
1.1 กลุ่มวิชาภาษาและการสื่อสาร	9
1.2 กลุ่มวิชามนุษยศาสตร์	7
1.3 กลุ่มวิชาสังคมศาสตร์	6
1.4 กลุ่มวิชาวิทยาศาสตร์และคณิตศาสตร์	10
2. หมวดวิชาเฉพาะ	**99**
2.1 กลุ่มวิชาแกน	48
2.2 กลุ่มวิชาเฉพาะด้านบังคับ	30
2.3 กลุ่มวิชาเฉพาะด้านเลือก	15
2.4 กลุ่มวิชาฝึกประสบการณ์วิชาชีพ หรือกลุ่มวิชาสหกิจศึกษา	6
3. หมวดวิชาเลือกเสรี	**6**
รวม	**137**

1. **หมวดวิชาศึกษาทั่วไป** จำนวน 32 หน่วยกิต
2. **หมวดวิชาเฉพาะ** จำนวน 99 หน่วยกิต แบ่งเป็น 4 กลุ่ม ดังต่อไปนี้

2.1 วิชาแกน จำนวน 48 หน่วยกิต มีรายวิชาดังต่อไปนี้

รหัสวิชา	ชื่อวิชา	หน่วยกิต
2451101	ความรู้เบื้องต้นทางรัฐศาสตร์ Introduction to Political Science	3 (3-0-6)
2451102	การเมืองการปกครองไทย Thai Politics and Government	3 (3-0-6)
2451103	ทฤษฎีการเมือง 1 Political Theory 1	3 (3-0-6)
2451501	รัฐธรรมนูญศึกษา Constitutional Study	3 (3-0-6)
2461501	ความรู้เบื้องต้นเกี่ยวกับกฎหมาย Introduction to Law	3 (3-0-6)
4311702	คอมพิวเตอร์เพื่ออาชีพ Computer for Career	3 (2-2-5)
2452101	ทฤษฎีการเมือง 2 Political Theory 2	3 (3-0-6)
2452501	ข้อบังคับทางการปกครอง Administrative Law	3 (3-0-6)
2452502	ระเบียบปฏิบัติราชการและการเมือง Government Correspondence and Politics	3 (3-0-6)
2312701	ภาษาอังกฤษเพื่อการเรียนรู้ English for Learning	3 (3-0-6)
2453101	ภูมิรัฐศาสตร์และบริบททางการบริหาร Geo-Politics and context management	3 (3-0-6)
2453104	จริยธรรมสำหรับนักรัฐศาสตร์ Ethics for Politicians	3 (3-0-6)
2453601	สถิติสำหรับการวิจัยทางรัฐศาสตร์ Statistics for Political Science Research	3 (3-0-6)
2313701	ภาษาอังกฤษสำหรับนักรัฐศาสตร์ English for Political Science	3 (3-0-6)

รหัสวิชา	ชื่อวิชา	หน่วยกิต
2454901	ระเบียบวิธีการวิจัยเชิงปริมาณ Quantitative Research Methodology	3 (3-0-6)
2454902	ระเบียบวิธีการวิจัยเชิงคุณภาพ Qualitative Research Methodology	3 (3-0-6)

2.2 กลุ่มวิชาเฉพาะด้านบังคับ จำนวนไม่น้อยกว่า 30 หน่วยกิต มีรายวิชาดังต่อไปนี้

1) แขนงวิชาการเมืองการปกครอง

รหัสวิชา	ชื่อวิชา	หน่วยกิต
2452102	ปรัชญาทางการเมือง Political Philosophy	3 (3-0-6)
2452103	รัฐธรรมนูญและสถาบันทางการเมือง Constitution and Political Institutions	3 (3-0-6)
2452104	พรรคการเมืองและกลุ่มผลประโยชน์ Political Parties and Interest Groups	3 (3-0-6)
2453102	การเมืองการปกครองเปรียบเทียบ Comparative Politics and Government	3 (3-0-6)
2453103	การพัฒนาการเมือง Political Development	3 (3-0-6)
2453105	การวิเคราะห์ระบบการเมือง Political System Analysis	3 (3-0-6)
2453106	การสื่อสารทางการเมือง Political Communication	3 (3-0-6)
2453107	ภาวะผู้นำทางการเมือง Political Leadership	3 (3-0-6)
2454101	ทฤษฎีประชาธิปไตยสมัยใหม่ Modern Democratic Theory	3 (3-0-6)
2454701	สัมมนาปัญหาทางการเมืองการปกครอง Seminar in Political and Government Problems	3 (3-0-6)

2) แขนงวิชาการปกครองท้องถิ่น

รหัสวิชา	ชื่อวิชา	หน่วยกิต
2452401	แนวคิดและทฤษฎีการปกครองท้องถิ่น Concept and Theory of Local Government	3 (3-0-6)
2452402	การปกครองท้องถิ่นไทย Thai Local Government	3 (3-0-6)
2452403	การจัดการการคลังท้องถิ่น Local Fiscal Management	3 (3-0-6)
2453401	การมีส่วนร่วมของพลเมืองในการปกครองท้องถิ่น Citizens Participation in Local Government	3 (3-0-6)
2453402	การกำหนดยุทธศาสตร์ท้องถิ่นแบบมีส่วนร่วม Participatory Local Strategy Formulation	3 (3-0-6)
2453403	การวัดและการจัดการผลการดำเนินงาน Performance Measurement and Management	3 (3-0-6)
2453404	นวัตกรรมท้องถิ่น Local Innovation	3 (3-0-6)
2454401	การพัฒนาท้องถิ่นตามปรัชญาเศรษฐกิจพอเพียง Economic Philosophy Local Development for Sufficiency	3 (3-0-6)
2454402	การจัดทำแผนพัฒนาท้องถิ่นและการเขียนโครงการ Local Development Planning and Project Writing	3 (3-0-6)
2454704	สัมมนาปัญหาทางการปกครองท้องถิ่น Seminar in Local Government Problems	3 (3-0-6)

3) แขนงวิชารัฐประศาสนศาสตร์

รหัสวิชา	ชื่อวิชา	หน่วยกิต
2452301	ความรู้เบื้องต้นทางรัฐประศาสนศาสตร์ Introduction to Public Administration	3 (3-0-6)
2452302	การจัดการภาครัฐแนวใหม่ New Public Management	3 (3-0-6)
2452303	องค์การและการจัดการภาครัฐ Organization and Public Management	3 (3-0-6)
2453301	การบริหารทรัพยากรมนุษย์ภาครัฐ Human Resource in Public Administration	3 (3-0-6)
2453302	การบริหารการเงินการคลัง Financial and Fiscal	3 (3-0-6)
2453303	นโยบายสาธารณะและการวางแผน Public Policy and Planning	3 (3-0-6)
2453304	การบริหารการพัฒนา Development Administration	3 (3-0-6)

รหัสวิชา	ชื่อวิชา	หน่วยกิต
2453305	การวิเคราะห์โครงการและการบริหารโครงการ Project Analysis and Management	3 (3-0-6)
2454301	การจัดการเชิงกลยุทธ์ Strategic Management	3 (3-0-6)
2454703	สัมมนาปัญหาทางรัฐประศาสนศาสตร์ Seminar in Public Administration Problems	3 (3-0-6)

4) แขนงวิชาการบริหารงานยุติธรรม

รหัสวิชา	ชื่อวิชา	หน่วยกิต
2452503	ความรู้เบื้องต้นเกี่ยวกับการบริหารงานยุติธรรม Introduction to Criminal Justice Administration	3 (3-0-6)
2452504	นิติปรัชญา Philosophy of Law	3 (3-0-6)
2452505	กระบวนการยุติธรรมแนวใหม่ New Criminal Justice Process	3 (3-0-6)
2453503	ทฤษฎีอาชญาวิทยา Theory of Criminology	3 (3-0-6)
2453504	วิชาว่าด้วยเหยื่ออาชญากรรม Criminal Victim logy	3 (3-0-6)
2453505	การพิสูจน์หลักฐาน Forensic Science	3 (3-0-6)
2453506	สิทธิมนุษยชนกับกระบวนการยุติธรรม Human Right and Criminal Justice Process	3 (3-0-6)
2453507	กระบวนการบริหารงานยุติธรรม Criminal Justice Administration Process	3 (3-0-6)
2454501	การสังคมสงเคราะห์ในระบบงานยุติธรรม Social Work in Criminal Justice System	3 (3-0-6)
2454705	สัมมนาปัญหาทางการบริหารงานยุติธรรม Seminar in Criminal Justice Administration Problem	3 (3-0-6)

2.3 กลุ่มวิชาเฉพาะด้านเลือก ให้เลือกเรียนไม่น้อยกว่า 15 หน่วยกิต จากรายวิชาดังต่อไปนี้

1) แขนงวิชาการเมืองการปกครอง

รหัสวิชา	ชื่อวิชา	หน่วยกิต
2453108	แนวคิด ทฤษฎีความเป็นพลเมือง Concept and Theory of Citizenship	3 (3-0-6)
2453109	การเมืองการปกครองเอเชีย Politics and Government in Asia	3 (3-0-6)
2453110	การเมืองการปกครองยุโรป Politics and Government in Europe	3 (3-0-6)
2453111	การเมืองการปกครองสหรัฐอเมริกา Politics and Government of The United States	3 (3-0-6)
2453112	การจัดการความขัดแย้งทางการเมือง Political Conflicts Management	3 (3-0-6)
2453113	ขบวนการเคลื่อนไหวทางการเมือง Political Movement Process	3 (3-0-6)
2454102	โลกาภิวัตน์ทางการเมือง Globalization	3 (3-0-6)
2454103	รัฐศาสตร์แนววิพากษ์ Critical Political Science	3 (3-0-6)
2454104	การเมืองว่าด้วยความเสมอภาค Equity Politics	3 (3-0-6)
3501101	เศรษฐศาสตร์ทั่วไป General Economic	3 (3-0-6)
2463501	กฎหมายแพ่งและพาณิชย์ Civil Laws	3 (3-0-6)
2463503	กฎหมายอาญา 1 : ภาคทั่วไป Criminal Law 1	3 (3-0-6)
2463504	กฎหมายอาญา 2 : ภาคความผิด Criminal Law 2	3 (3-0-6)
2463506	กฎหมายลักษณะพยาน Law of Evidence	3 (3-0-6)
2463502	กฎหมายวิธีพิจารณาความแพ่ง Law of Civil Procedures	3 (3-0-6)
2463505	กฎหมายวิธีพิจารณาความอาญา Criminal Procedure	3 (3-0-6)

2) แขนงวิชาการปกครองท้องถิ่น

รหัสวิชา	ชื่อวิชา	หน่วยกิต
2453405	การเมืองท้องถิ่นไทย Thai Local Politics	3 (3-0-6)
2453406	การเมืองท้องถิ่นเปรียบเทียบ Comparative Local Politics	3 (3-0-6)
2453407	การปกครองท้องถิ่นเปรียบเทียบ Comparative Local Governments	3 (3-0-6)
2453408	กฎหมายเกี่ยวกับการปกครองท้องถิ่น Local Governments Laws	3 (3-0-6)
2453409	สังคมวิทยาท้องถิ่น Local Sociology	3 (3-0-6)
2454403	การบริหารสำนักงานสำหรับองค์กรปกครองส่วนท้องถิ่น Office Management for Local Authorities	3 (3-0-6)
2454404	การบริหารทรัพยากรมนุษย์ในองค์กรปกครองส่วนท้องถิ่น Human Resource Management in Local Authorities	3 (3-0-6)
3501101	เศรษฐศาสตร์ทั่วไป General Economic	3 (3-0-6)
2463501	กฎหมายแพ่งและพาณิชย์ Civil Laws	3 (3-0-6)
2463503	กฎหมายอาญา 1 : ภาคทั่วไป Criminal Law 1	3 (3-0-6)
2463504	กฎหมายอาญา 2 : ภาคความผิด Criminal Law 2	3 (3-0-6)
2463506	กฎหมายลักษณะพยาน Law of Evidence	3 (3-0-6)
2463502	กฎหมายวิธีพิจารณาความแพ่ง Law of Civil Procedures	3 (3-0-6)
2463505	กฎหมายวิธีพิจารณาความอาญา Criminal Procedure	3 (3-0-6)

3) แขนงวิชารัฐประศาสนศาสตร์

รหัสวิชา	ชื่อวิชา	หน่วยกิต
2453306	กระบวนการกำหนดนโยบายสาธารณะแบบมีส่วนร่วม Participatory Public Policy Formulation Process	3 (3-0-6)
2453307	การนำนโยบายไปปฏิบัติ Public Policy Implementation	3 (3-0-6)
2453308	การประเมินผลนโยบาย Public Policy Evaluation	3 (3-0-6)
2453309	การประเมินผลการปฏิบัติงาน Performance Evaluation	3 (3-0-6)
2453310	การพัฒนาทรัพยากรมนุษย์ Human Resource Development	3 (3-0-6)
2453311	จิตวิทยาการสื่อสารในการพัฒนาบุคลิกภาพ Psychology Communication in Personality Development	3 (3-0-6)
2453312	เทคนิคการบริหารแนวใหม่ New Administration Technique	3 (3-0-6)
2454302	การคิดเชิงสร้างสรรค์ Creative Thinking	3 (3-0-6)
2454303	การจัดการนวัตกรรมและการเปลี่ยนแปลง Innovation and Change Management	3 (3-0-6)
2454304	การบริหารระบบสารสนเทศเพื่อการพัฒนา Management Information System for Development	3 (3-0-6)
2454305	ผู้นำการเปลี่ยนแปลง Change Agent	3 (3-0-6)
2454306	การเมืองในองค์การ Politics in Organization	3 (3-0-6)
2454307	มนุษยสัมพันธ์ในองค์การ Human Relations in Organization	3 (3-0-6)
3501101	เศรษฐศาสตร์ทั่วไป General Economic	3 (3-0-6)
2463501	กฎหมายแพ่งและพาณิชย์ Civil Laws	3 (3-0-6)
2463503	กฎหมายอาญา 1 : ภาคทั่วไป Criminal Law 1	3 (3-0-6)
2463504	กฎหมายอาญา 2 : ภาคความผิด Criminal Law 2	3 (3-0-6)
2463506	กฎหมายลักษณะพยาน Law of Evidence	3 (3-0-6)

รหัสวิชา	ชื่อวิชา	หน่วยกิต
2463502	กฎหมายวิธีพิจารณาความแพ่ง Law of Civil Procedures	3 (3-0-6)
2463505	กฎหมายวิธีพิจารณาความอาญา Criminal Procedure	3 (3-0-6)

4) แขนงวิชาการบริหารงานยุติธรรม

รหัสวิชา	ชื่อวิชา	หน่วยกิต
2452506	ประวัติศาสตร์กฎหมายและกระบวนการยุติธรรม Legal History and Criminal Justice	3 (3-0-6)
2453508	อาชญาวิทยาคลินิก Clinical Criminology	3 (3-0-6)
2453509	การป้องกันอาชญากรรม Crime Prevention	3 (3-0-6)
2453510	การจัดการด้านความปลอดภัย Security Management	3 (3-0-6)
2453511	นิติเวชศาสตร์ Forensic Medicine	3 (3-0-6)
2454502	กิจกรรมตำรวจไทย Thai Police Activities	3 (3-0-6)
2454503	กระบวนการและการบริหารคดี Process and suit Administration	3 (3-0-6)
2454504	การบริหารงานราชทัณฑ์ Correctional Administration	3 (3-0-6)
2454505	การจัดองค์การแก้ไขผู้กระทำความผิด Organizing of Corrections	3 (3-0-6)
3501101	เศรษฐศาสตร์ทั่วไป General Economic	3 (3-0-6)
2463501	กฎหมายแพ่งและพาณิชย์ Civil Laws	3 (3-0-6)
2463503	กฎหมายอาญา 1 : ภาคทั่วไป Criminal Law 1	3 (3-0-6)
2463504	กฎหมายอาญา 2 : ภาคความผิด Criminal Law 2	3 (3-0-6)
2463506	กฎหมายลักษณะพยาน Law of Evidence	3 (3-0-6)
2463502	กฎหมายวิธีพิจารณาความแพ่ง Law of Civil Procedures	3 (3-0-6)
2463505	กฎหมายวิธีพิจารณาความอาญา Criminal Procedure	3 (3-0-6)

2.4 กลุ่มวิชาประสบการณ์วิชาชีพ และกลุ่มวิชาสหกิจศึกษา

กลุ่มวิชาประสบการณ์วิชาชีพ จำนวน 6 หน่วยกิต

รหัสวิชา	ชื่อวิชา	หน่วยกิต
2454801	เตรียมฝึกประสบการณ์วิชาชีพทางรัฐศาสตร์ Preparation for Professional Experience	1 (90)
2454802	ฝึกประสบการณ์วิชาชีพทางรัฐศาสตร์ Field Experience	5 (450)

กลุ่มวิชาสหกิจศึกษา จำนวน 6 หน่วยกิต

รหัสวิชา	ชื่อวิชา	หน่วยกิต
2454803	เตรียมสหกิจศึกษา Preparation for Cooperative Education	0 (30 ชั่วโมง)
2454804	สหกิจศึกษา Cooperative Education	6 (16 สัปดาห์)

หมายเหตุ : ให้นักศึกษาเลือกลงทะเบียนเรียนกลุ่มวิชาฝึกประสบการณ์วิชาชีพ หรือ กลุ่มวิชาสหกิจศึกษากลุ่มวิชาใดกลุ่มวิชาหนึ่งเพียงกลุ่มเดียว

3. หมวดวิชาเลือกเสรี จำนวน 6 หน่วยกิต

ให้เลือกเรียนรายวิชาใด ๆ ในหลักสูตรระดับปริญญาตรีที่มหาวิทยาลัยราชภัฏนครสวรรค์เปิดสอนโดยไม่ซ้ำกับรายวิชาที่เคยเรียนมาแล้วและต้องไม่เป็นรายวิชาที่กำหนดให้เรียนโดยไม่นับหน่วยกิตรวมในเกณฑ์การสำเร็จการศึกษาของหลักสูตรสาขาวิชานั้น ๆ

หลักสูตรรัฐประศาสนศาสตรบัณฑิต สาขาวิชาการปกครองท้องถิ่น

หลักสูตรใหม่พุทธศักราช 2548 ในโครงการความร่วมมือทางวิชาการกับกรมส่งเสริมการปกครองท้องถิ่น กระทรวงมหาดไทย

ชื่อสถาบันอุดมศึกษา : มหาวิทยาลัยราชภัฏนครสวรรค์
คณะ/ภาควิชา : คณะมนุษยศาสตร์และสังคมศาสตร์

ข้อมูลทั่วไป

1. รหัสและชื่อหลักสูตร

ภาษาไทย : หลักสูตรรัฐประศาสนศาสตรบัณฑิต (การปกครองท้องถิ่น)

ภาษาอังกฤษ : Bachelor of Public Administration Program (Local Government)

2. ชื่อปริญญาและสาขาวิชา

ภาษาไทย ชื่อเต็ม : รัฐประศาสนศาสตรบัณฑิต (การปกครองท้องถิ่น)
ชื่อย่อ : รป.บ. (การปกครองท้องถิ่น)

ภาษาอังกฤษ ชื่อเต็ม : Bachelor of Laws
ชื่อย่อ : B.P.A. (Local Government)

3. หลักสูตร

3.1 จำนวนหน่วยกิตรวมตลอดหลักสูตร ไม่น้อยกว่า 120 หน่วยกิต

3.2 โครงสร้างหลักสูตร

หมวดวิชา/กลุ่มวิชา/วิชา	จำนวนหน่วยกิต
ก. หมวดวิชาศึกษาทั่วไป	30
ข. หมวดวิชาเฉพาะ	84
ค. หมวดวิชาเลือกเสรี	6
รวมทั้งสิ้น	120

ก. หมวดวิชาศึกษาทั่วไป จำนวน 30 หน่วยกิต

ข. หมวดวิชาเฉพาะ 84 หน่วยกิต

รหัสวิชา	ชื่อวิชา	หน่วยกิต
1163306	การบริหารการศึกษาท้องถิ่น Local Education Administration	3 (3-0-6)
2432210	สังคมและวัฒนธรรมชุมชนท้องถิ่น Social and Culture of Local Community	3 (3-0-6)
2433310	การจัดการวิสาหกิจชุมชน Management of Community Enterprises	3 (3-0-6)
2451302	รัฐประศาสนศาสตร์ Public Administration	3 (3-0-6)
2451401	แนวคิดและทฤษฎีการปกครองส่วนท้องถิ่น Concept and Theory of Local Government	3 (3-0-6)
2451402	การเมืองและการปกครองส่วนท้องถิ่นไทย Thai Local Politics and Government	3 (3-0-6)
2452301	การบริหารทรัพยากรมนุษย์ Human Resource Administration	3 (3-0-6)
2452303	นโยบายสาธารณะและการวางแผน Public Policy and Planning	3 (3-0-6)
2452305	การบริหารงานสาธารณูปโภคท้องถิ่น Local Infrastructure Administration	3 (3-0-6)
2452306	การบริหารการพัฒนา Development Administration	3 (3-0-6)
2452309	ภาวะความเป็นผู้นำ Leadership	3 (3-0-6)
2452312	การบริหารการเงินการคลังท้องถิ่น Local Financial and Fiscal Administration	3 (3-0-6)
2453302	ระบบสารสนเทศเพื่อการบริหาร Management Information System for Administration	3 (3-0-6)

รหัสวิชา	ชื่อวิชา	หน่วยกิต
2453311	การบริหารงานสาธารณสุขท้องถิ่น Local Public Health Administration	3 (3-0-6)
2453312	นวัตกรรมและการจัดการการเปลี่ยนแปลง Innovation and Change Management	3 (3-0-6)
2453402	สันติศึกษาเพื่อการพัฒนาท้องถิ่น Peace Study for Local Development	3 (3-0-6)
2453403	จริยธรรมสำหรับนักบริหารท้องถิ่น Ethics for Local Administrator	3 (3-0-6)
2453404	กลยุทธ์การวางแผนพัฒนาพื้นที่ท้องถิ่นเชิงบูรณาการ Strategic Planning for Integrated Spatial Development	3 (3-0-6)
2453410	ระเบียบวิธีวิจัยเชิงบูรณาการ Integrated Research Methodology	3 (3-0-6)
2453702	สหกิจศึกษาทางการปกครองท้องถิ่น Cooperative Education in Local Government	9 (0-27-0)
2454402	ยุทธศาสตร์การปกครองท้องถิ่น Strategies of Local Government	3 (3-0-6)
2461101	ความรู้เบื้องต้นเกี่ยวกับกฎหมายทั่วไป Introduction to Law	3 (3-0-6)
2462701	กฎหมายสำหรับการปกครองส่วนท้องถิ่น Law for Local Government	3 (3-0-6)
35011109	เศรษฐกิจชุมชนท้องถิ่น Economy of Local Community	3 (3-0-6)
4263510	การจัดการทรัพยากรธรรมชาติและสิ่งแวดล้อมท้องถิ่น Local Natural Resource and Environment Management	3 (3-0-6)
4303603	สถิติสำหรับนักบริหารท้องถิ่น Statistics for Local Executive	3 (3-0-6)

ค. หมวดวิชาเลือกเสรี จำนวน 6 หน่วยกิต

ให้เลือกเรียนรายวิชาต่อไปนี้ หรือรายวิชาใด ๆ ที่เปิดสอนในมหาวิทยาลัย โดยความเห็นชอบของอาจารย์ที่ปรึกษา

รหัสวิชา	ชื่อวิชา	หน่วยกิต
2452702	สังคมวิทยาการเมืองในการปกครองส่วนท้องถิ่น Political Sociology in Local Government	3 (3-0-6)
2453314	การบริหารเพื่อพัฒนาการท่องเที่ยวท้องถิ่น	3 (3-0-6)

หลักสูตรนิติศาสตรบัณฑิต สาขาวิชานิติศาสตร์

หลักสูตรปรับปรุง พ.ศ. 2554

ชื่อสถาบันอุดมศึกษา : มหาวิทยาลัยราชภัฏนครสวรรค์
คณะ/ภาควิชา : คณะนิติศาสตร์

ข้อมูลทั่วไป

1. รหัสและชื่อหลักสูตร
ภาษาไทย : หลักสูตรนิติศาสตรบัณฑิต
ภาษาอังกฤษ : Bachelor of Laws Program

2. ชื่อปริญญาและสาขาวิชา
ภาษาไทย ชื่อเต็ม : นิติศาสตรบัณฑิต
ชื่อย่อ : น.บ.
ภาษาอังกฤษ ชื่อเต็ม : Bachelor of Laws
ชื่อย่อ : LL.B.

3. หลักสูตร
3.1 จำนวนหน่วยกิตรวมตลอดหลักสูตร ไม่น้อยกว่า 140 หน่วยกิต
3.2 โครงสร้างหลักสูตร

หมวดวิชา/กลุ่มวิชา/วิชา	จำนวนหน่วยกิต
ก. หมวดวิชาศึกษาทั่วไป	**32**
1. กลุ่มวิชาภาษาและการสื่อสาร	9
2. กลุ่มวิชามนุษยศาสตร์	7
3. กลุ่มวิชาสังคมศาสตร์	6
4. กลุ่มวิชาวิทยาศาสตร์และคณิตศาสตร์	10
ข. หมวดวิชาเฉพาะ	**102**
1. วิชาแกน	19
2. วิชาเฉพาะด้านบังคับ	74
3. วิชาเฉพาะด้านเลือก	9
4. วิชาประสบการณ์วิชาชีพหรือสหกิจศึกษา (มีผลการเรียนโดยไม่นับหน่วยกิต)	
ค. หมวดวิชาเลือกเสรี	**6**
รวมทั้งสิ้น	**140**

ก. หมวดวิชาศึกษาทั่วไป จำนวน 32 หน่วยกิต

ข. หมวดวิชาเฉพาะ 102 หน่วยกิต

1. วิชาแกน จำนวน 19 หน่วยกิตมีรายวิชาดังต่อไปนี้

รหัสวิชา	ชื่อวิชา	หน่วยกิต
2312702	ภาษาอังกฤษสำหรับนักกฎหมาย English for Lawyer	3 (3-0-6)
2313702	ภาษาอังกฤษสำหรับสังคมศาสตร์ English for Social Science	3 (3-0-6)
2461301	กฎหมายแพ่ง : หลักทั่วไป Civil Law : General Principles	3 (3-0-6)
2461401	คอมพิวเตอร์สำหรับนักกฎหมาย computer for Lawyer	3 (3-0-6)
2461501	กฎหมายรัฐธรรมนูญ Constitutional Law	3 (3-0-6)
2461502	กฎหมายมหาชนเบื้องต้น Introduction to Public Law	2 (2-0-4)
2463704	หลักวิชาชีพนักกฎหมาย Principles of Legal Profession	2 (2-0-4)

2. วิชาเฉพาะด้านบังคับ จำนวน 74 หน่วยกิต มีรายวิชาดังต่อไปนี้

รหัสวิชา	ชื่อวิชา	หน่วยกิต
2461104	ประวัติศาสตร์กฎหมายไทย Thai Legal History	2 (2-0-4)
2461108	นิติปรัชญา Philosophy of Law	2 (2-0-4)
2461303	กฎหมายลักษณะนิติกรรมและสัญญา Juristic Act and Contract	3 (3-0-6)
2462304	กฎหมายลักษณะหนี้ หลักทั่วไป Obligation : General Principles	3 (3-0-6)
2462305	กฎหมายลักษณะทรัพย์สินและที่ดิน Property and Land Law	3 (3-0-6)

รหัสวิชา	ชื่อวิชา	หน่วยกิต
2462306	กฎหมายลักษณะละเมิด จัดการงานนอกสั่ง ลาภมิควรได้ Law of Torts Management of Affair Without Mandate and Undue Enrichment	3 (3-0-6)
2462307	เอกเทศสัญญา 1 Specific Contracts I	3 (3-0-6)
2462308	เอกเทศสัญญา 2 Specific Contracts II	3 (3-0-6)
2462309	เอกเทศสัญญา 3 Specific Contracts III	3 (3-0-6)
2462310	กฎหมายลักษณะประกันภัย Insurance Law	2 (2-0-4)
2462502	กฎหมายปกครองและวิธีปฏิบัติราชการปกครอง Administrative Law and Administrative Procedure	3 (3-0-6)
2462503	กฎหมายอาญา 1: ภาคทั่วไป Criminal Law I : General Principles	3 (3-0-6)
2462504	กฎหมายอาญา 2 : ภาคความผิด Criminal Law II : Offences	3 (3-0-6)
2463311	กฎหมายลักษณะตั๋วเงินและบัญชีเดินสะพัด Bills and Current Account	3 (3-0-6)
2463312	กฎหมายลักษณะหุ้นส่วนและบริษัท Partnership and Company	3 (3-0-6)
2463313	กฎหมายลักษณะครอบครัว Family Law	3 (3-0-6)
2463314	กฎหมายลักษณะมรดก Succession Law	3 (3-0-6)
2463506	กฎหมายวิธีพิจารณาความแพ่ง 1 Law of Civil Procedures I	3 (3-0-6)
2463507	กฎหมายวิธีพิจารณาความแพ่ง 2 Law of Civil Procedures II	3 (3-0-6)
2463508	กฎหมายลักษณะพยานหลักฐาน Law of Evidence	3 (3-0-6)
2463509	พระธรรมนูญศาลยุติธรรม Court Organization	2 (2-0-4)
2463510	กฎหมายวิธีพิจารณาความอาญา 1 Criminal Procedure I	3 (3-0-6)
2463511	กฎหมายวิธีพิจารณาความอาญา 2 Criminal Procedure II	3 (3-0-6)

รหัสวิชา	ชื่อวิชา	หน่วยกิต
2463513	กฎหมายแรงงานและวิธีพิจารณาคดีในศาลแรงงาน Labour Law and Procedure	3 (3-0-6)
2464401	การว่าความและศาลจำลอง Advocacy and Moot Court	3 (3-0-6)
2464514	กฎหมายภาษีอากร Taxation Law	3 (3-0-6)

3. วิชาเฉพาะด้านเลือก จำนวนไม่น้อยกว่า 9 หน่วย แบ่งเป็น 4 กลุ่ม ให้เลือกกลุ่มใดกลุ่มหนึ่ง หรือแต่ละกลุ่ม ต่อไปนี้

3.1 กลุ่มกฎหมายแพ่งและพาณิชย์

รหัสวิชา	ชื่อวิชา	หน่วยกิต
2461102	ความรู้เบื้องต้นเกี่ยวกับกฎหมาย Principles of jurisprudence	3 (3-0-6)
2461105	การใช้และการตีความกฎหมาย Application and Interpretation of Law	3 (3-0-6)
2461106	ภาษากฎหมายไทย Thai Law Language	3 (3-0-6)
2461107	กฎหมายเกี่ยวกับชีวิตประจำวัน Law for Daily Life	3 (3-0-6)
2461201	กฎหมายกับชีวิต Law and Life	3 (3-0-6)
2461316	กฎหมายธุรกิจ Business Law	3 (3-0-6)
2463512	กฎหมายล้มละลายและการฟื้นฟูกิจการ Bankruptcy Law and Rehabilitation	2 (2-0-4)
2463705	กฎหมายเกี่ยวกับสหกรณ์ Cooperative Law	3 (3-0-6)
2463706	กฎหมายและจริยธรรมสื่อสารมวลชน Law and Ethics of Mass Communication	3 (3-0-6)
2463707	กฎหมายเกี่ยวกับการท่องเที่ยว Tourism Law	3 (3-0-6)
2463708	กฎหมายธุรกิจเกษตร Business Agriculture Law	3 (3-0-6)
2464511	กฎหมายเกี่ยวกับการเงินการคลังของรัฐ Public Financial Law	3 (3-0-6)
2464518	สัมมนากฎหมายแพ่ง Seminar in Civil Law	3 (3-0-6)

3.2 กลุ่มกฎหมายมหาชน

รหัสวิชา	ชื่อวิชา	หน่วยกิต
2462505	ศาลปกครองและวิธีพิจารณาคดีปกครอง Administrative Court and Administrative Procedure	2 (2-0-4)
2462516	กฎหมายเกี่ยวกับการบริหารราชการไทย Law of Administration of State affairs	3 (3-0-6)
2462701	กฎหมายปกครองส่วนท้องถิ่น Law on Local Administration	2 (2-0-4)
2463517	กฎหมายรัฐธรรมนูญเปรียบเทียบ Comparative Constitution Law	3 (3-0-6)

3.3 กลุ่มกฎหมายระหว่างประเทศ

รหัสวิชา	ชื่อวิชา	หน่วยกิต
2463601	กฎหมายระหว่างประเทศแผนกคดีบุคคล Private International Law	2 (2-0-4)
2463602	กฎหมายระหว่างประเทศแผนกคดีเมือง Public International Law	2 (2-0-4)
2463603	กฎหมายการค้าระหว่างประเทศ International Trade Law	3 (3-0-6)

3.4 กลุ่มกฎหมายงานยุติธรรม

รหัสวิชา	ชื่อวิชา	หน่วยกิต
2461103	อาชญาวิทยาและทัณฑวิทยา Criminology and Penology	3 (3-0-6)
2462515	กฎหมายเกี่ยวกับการกระทำความผิดของเด็กและเยาวชน Law of Juvenile Delinquency	2 (2-0-4)
2463402	กฎหมายเกี่ยวกับทรัพย์สินทางปัญญาและวิธีพิจารณาคดีในศาลทรัพย์สินทางปัญญา Intellectual Estate and Procedure Intellectual Property	2 (2-0-4)
2463403	นิติเวชศาสตร์ Forensic Medicine	3 (3-0-6)
2463521	การสืบสวนและการสอบสวน Criminal Investigation	3 (3-0-6)
2464519	สัมมนากฎหมายอาญา Seminar in Criminal Law	3 (3-0-6)
2464520	กฎหมายอนุญาโตตุลาการ Arbitration Act	3 (3-0-6)

4. วิชาประสบการณ์วิชาชีพ ให้นักศึกษาลงทะเบียนเรียนโดยไม่นับหน่วยกิต และให้มีผลการเรียน เป็นระดับ S และ U รายวิชาดังต่อไปนี้

รหัสวิชา	ชื่อวิชา	หน่วยกิต
2464801	การฝึกประสบการณ์วิชาชีพกฎหมาย Field Experience in Law	5 (450)

ค. หมวดวิชาเลือกเสรี จำนวน 6 หน่วยกิต

ให้เลือกเรียนวิชาใด ๆ ในหลักสูตรมหาวิทยาลัยราชภัฏ โดยไม่ซ้ำกับรายวิชาที่เคยเรียนมาแล้วและต้องไม่เป็นรายวิชาที่กำหนดให้เรียนโดยไม่นับรวมหน่วยกิตเกณฑ์การสำเร็จหลักสูตรของสาขาวิชา

หลักสูตรศิลปบัณฑิต สาขาวิชาดนตรี

หลักสูตรปรับปรุง พ.ศ. 2554

ชื่อสถาบันอุดมศึกษา : มหาวิทยาลัยราชภัฏนครสวรรค์
คณะ/ภาควิชา : คณะมนุษยศาสตร์และสังคมศาสตร์

ข้อมูลทั่วไป

1. **รหัสและชื่อหลักสูตร**
   ภาษาไทย : หลักสูตรศิลปบัณฑิต สาขาวิชาดนตรี
   ภาษาอังกฤษ : Bachelor of Fine Arts Program in Music
2. **ชื่อปริญญาและสาขาวิชา**
   ภาษาไทย ชื่อเต็ม : ศิลปบัณฑิต (ดนตรี)
   ชื่อย่อ : ศล.บ. (ดนตรี)
   ภาษาอังกฤษ ชื่อเต็ม : Bachelor of Fine Arts (Music)
   ชื่อย่อ : B.F.A. (Music)
3. **หลักสูตร**
   3.1 จำนวนหน่วยกิตรวมตลอดหลักสูตร ไม่น้อยกว่า 133 หน่วยกิต
   3.2 โครงสร้างหลักสูตร

หมวดวิชา/กลุ่มวิชา/วิชา	ปกติ	สหกิจ
ก. หมวดวิชาศึกษาทั่วไป	**32**	**32**
1. กลุ่มวิชาภาษาและการสื่อสาร	9	9
2. กลุ่มวิชามนุษยศาสตร์	7	7
3. กลุ่มวิชาสังคมศาสตร์	6	6
4. กลุ่มวิชาวิทยาศาสตร์และคณิตศาสตร์	10	10
ข. หมวดวิชาเฉพาะ	**95**	**95**
1. วิชาแกน	33	33
2. วิชาเฉพาะด้านบังคับ	44	44
3. วิชาเฉพาะด้านเลือก	12	12
4. วิชาประสบการณ์วิชาชีพ	6	6
ค. หมวดวิชาเลือกเสรี	**6**	**6**
รวมทั้งหมด	**133**	**133**

ก. หมวดวิชาศึกษาทั่วไป จำนวน 32 หน่วยกิต

ข. หมวดวิชาเฉพาะ จำนวน 95 หน่วยกิต แบ่งเป็น 4 กลุ่มดังต่อไปนี้

1. **วิชาแกน** จำนวน 33 หน่วยกิต

รหัสวิชา	ชื่อวิชา	หน่วยกิต
2161101	พื้นฐานดนตรีไทย Fundamental of Thai Music	3 (3-0-6)
2161301	ทฤษฎีดนตรีสากลขั้นพื้นฐาน Music Fundamentals	3 (3-0-6)
2161701	คอมพิวเตอร์ดนตรีขั้นพื้นฐาน Introduction to Music Computer	3 (2-2-5)
2162101	ทฤษฎีดนตรีไทย Theory of Thai Music	3 (3-0-6)
2162702	คอมพิวเตอร์ช่วยงานดนตรี Computer Aided Music	3 (2-2-5)
2162703	การบริหารจัดการวงดนตรี Music Ensemble Management	3 (3-0-6)
2163501	สวนศาสตร์ดนตรี Music Acoustics	3 (3-0-6)
2163701	การผลิตผลงานทางดนตรีด้วยคอมพิวเตอร์ Productions of Computerized Music	3 (2-2-5)
2163801	ภาษาอังกฤษสำหรับการดนตรี English for Musical Career	3 (3-0-6)
2312701	ภาษาอังกฤษเพื่อการเรียนรู้ English for Learning	3 (3-0-6)
3201101	ความรู้เบื้องต้นเกี่ยวกับการประกอบธุรกิจ Introduction to Business Operation	3 (3-0-6)

2. **วิชาเฉพาะด้านบังคับ** จำนวนไม่น้อยกว่า 44 หน่วยกิต จำแนกตามแขนงวิชาดังนี้

2.1 แขนงวิชาดนตรีไทย

รหัสวิชา	ชื่อวิชา	หน่วยกิต
2161103	การบันทึกโน้ตเพลงไทย Thai Music Notations	3 (3-0-6)

รหัสวิชา	ชื่อวิชา	หน่วยกิต
2161111	ประวัติการดนตรีไทย History of Thai Music	3 (3-0-6)
2161218	ปฏิบัติเพลงระบำ รำ ฟ้อน Thai Dance Music	2 (0-4-2)
2162103	ลักษณะและประเภทเพลงไทย Classification of Thai Music	3 (3-0-6)
2162104	ดนตรีพื้นบ้านไทย Thai Folk Music	3 (2-2-5)
2162111	ขนบประเพณีดนตรีไทย The Tradition of Thai Music	3 (3-0-6)
2162206	ปฏิบัติรวมวงดนตรีไทย 1 Thai Ensemble 1	1 (0-2-4)
2162501	การจัดเก็บระบบข้อมูลดนตรี Systemization of Musical Datas	3 (3-0-6)
2162701	หน้าทับดนตรีไทย Rhythmic Pattern in Thai Music	3 (2-2-5)
2162709	ปฏิบัติการบันทึกเสียงดนตรี 1 Studio Recording 1	1 (0-2-2)
2163103	รูปแบบและการวิเคราะห์ดนตรีไทย Form and Analysis of Thai Music	3 (3-0-6)
2163105	การประพันธ์เพลงไทย 1 Thai Music Composition 1	2 (2-0-4)
2163106	การประพันธ์เพลงไทย 2 Thai Music Composition 2	2 (2-0-4)
2163201	ปฏิบัติรวมวงดนตรีไทย 2 Thai Ensemble 2	1 (0-2-4)
2163202	ปฏิบัติรวมวงดนตรีไทย 3 Thai Ensemble 3	1 (0-2-4)
2163209	ปฏิบัติเพลงเดี่ยว 1 Solo Performance 1	2 (0-4-2)
2163703	ปฏิบัติการบันทึกเสียงดนตรี 2 Studio Recording 2	1 (0-2-2)
2164209	ปฏิบัติรวมวงดนตรีไทย 4 Thai Ensemble 4	1 (0-2-4)
2164901	การเสนอผลงานทางดนตรี Music Presentation	3 (2-2-5)
2164902	การวิจัยทางดนตรี Music Research	3 (2-2-5)

2.2 แขนงวิชาดนตรีสากล

รหัสวิชา	ชื่อวิชา	หน่วยกิต
2161302	ทฤษฎีดนตรีสากล 1 Music Theory 1	3 (3-0-6)
2161312	ประวัติดนตรีตะวันตก History of Western Music	3 (3-0-6)
2162301	ทฤษฎีดนตรีสากล 2 Music Theory 2	3 (3-0-6)
2162302	ทฤษฎีดนตรีสากล 3 Music Theory 3	3 (3-0-6)
2162303	การประพันธ์ดนตรี Music Composition	3 (2-2-5)
2162309	การอำนวยเพลงเบื้องต้น Introduction to Conducting	3 (3-0-6)
2162417	ปฏิบัติรวมวงดนตรีสากล 1 Ensemble 1	1 (0-2-4)
2162418	ปฏิบัติรวมวงดนตรีสากล 2 Ensemble 2	1 (0-2-4)
2162501	การจัดเก็บระบบข้อมูลดนตรี Systemization of Musical Datas	3 (3-0-6)
2162709	ปฏิบัติการบันทึกเสียงดนตรี 1 Studio Recording 1	1 (0-2-2)
2163301	ทฤษฎีดนตรีสากล 4 Music Theory 4	3 (3-0-6)
2163417	ปฏิบัติรวมวงดนตรีสากล 3 Ensemble 3	1 (0-2-4)
2163418	ปฏิบัติรวมวงดนตรีสากล 4 Ensemble 4	1 (0-2-4)
2163419	ปฏิบัติขับร้องประสานเสียง 1 Chorus 1	1 (0-2-4)
2163420	ปฏิบัติขับร้องประสานเสียง 2 Chorus 2	1 (0-2-4)
2163703	ปฏิบัติการบันทึกเสียงดนตรี 2 Studio Recording 2	1 (0-2-2)
2163711	รูปแบบและการวิเคราะห์ดนตรี Form and Analysis	3 (3-0-6)
2164321	การเรียบเรียงเสียงประสานสำหรับวงดนตรี Arranging for Band Music	3 (3-0-6)
2164901	การเสนอผลงานทางดนตรี Music Presentation	3 (2-2-5)

รหัสวิชา	ชื่อวิชา	หน่วยกิต
2164902	การวิจัยทางดนตรี Music Research	3 (2-2-5)

3. วิชาเฉพาะด้านเลือก ให้เลือกเรียนไม่น้อยกว่า 12 หน่วยกิต จำแนกตามแขนงวิชาดังนี้

3.1 รายวิชาเลือกแขนงวิชาดนตรีไทย ให้เลือกเรียนเพียงกลุ่มเดียว 12 หน่วยกิต จากกลุ่มต่อไปนี้

3.1.1 กลุ่มปฏิบัติเครื่องดีดไทย

รหัสวิชา	ชื่อวิชา	หน่วยกิต
2161202	ปฏิบัติเครื่องดีดไทย 1 Thai Plucked 1	2 (0-4-2)
2161203	ปฏิบัติเครื่องดีดไทย 2 Thai Plucked 2	2 (0-4-2)
2162201	ปฏิบัติเครื่องดีดไทย 3 Thai Plucked 3	2 (0-4-2)
2162202	ปฏิบัติเครื่องดีดไทย 4 Thai Plucked 4	2 (0-4-2)
2163206	ปฏิบัติเครื่องดีดไทย 5 Thai Plucked 5	2 (0-4-2)
2163207	ปฏิบัติเครื่องดีดไทย 6 Thai Plucked 6	2 (0-4-2)

3.1.2 กลุ่มปฏิบัติเครื่องสีไทย

รหัสวิชา	ชื่อวิชา	หน่วยกิต
2161205	ปฏิบัติเครื่องสีไทย 1 Thai Bowed 1	2 (0-4-2)
2161206	ปฏิบัติเครื่องสีไทย 2 Thai Bowed 2	2 (0-4-2)
2162203	ปฏิบัติเครื่องสีไทย 3 Thai Bowed 3	2 (0-4-2)
2162204	ปฏิบัติเครื่องสีไทย 4 Thai Bowed 4	2 (0-4-2)
2163203	ปฏิบัติเครื่องสีไทย 5 Thai Bowed 5	2 (0-4-2)
2163204	ปฏิบัติเครื่องสีไทย 6 Thai Bowed 6	2 (0-4-2)

3.1.3 กลุ่มปฏิบัติเครื่องตีไทย

รหัสวิชา	ชื่อวิชา	หน่วยกิต
2161208	ปฏิบัติเครื่องตีไทย 1 Thai Melodic Percussion 1	2 (0-4-2)
2161209	ปฏิบัติเครื่องตีไทย 2 Thai Melodic Percussion 2	2 (0-4-2)
2162205	ปฏิบัติเครื่องตีไทย 3 Thai Melodic Percussion 3	2 (0-4-2)
2162216	ปฏิบัติเครื่องตีไทย 4 Thai Melodic Percussion 4	2 (0-4-2)
2163205	ปฏิบัติเครื่องตีไทย 5 Thai Melodic Percussion 5	2 (0-4-2)
2163216	ปฏิบัติเครื่องตีไทย 6 Thai Melodic Percussion 6	2 (0-4-2)

3.1.4 กลุ่มปฏิบัติเครื่องเป่าไทย

รหัสวิชา	ชื่อวิชา	หน่วยกิต
2161211	ปฏิบัติเครื่องเป่าไทย 1 Thai Wind 1	2 (0-4-2)
2161212	ปฏิบัติเครื่องเป่าไทย 2 Thai Wind 2	2 (0-4-2)
2162222	ปฏิบัติเครื่องเป่าไทย 3 Thai Wind 3	2 (0-4-2)
2162223	ปฏิบัติเครื่องเป่าไทย 4 Thai Wind 4	2 (0-4-2)
2163213	ปฏิบัติเครื่องเป่าไทย 5 Thai Wind 5	2 (0-4-2)
2163214	ปฏิบัติเครื่องเป่าไทย 6 Thai Wind 6	2 (0-4-2)

3.1.5 กลุ่มปฏิบัติขับร้องเพลงไทย

รหัสวิชา	ชื่อวิชา	หน่วยกิต
2161214	ปฏิบัติขับร้องเพลงไทย 1 Thai Singing 1	2 (0-4-2)
2161215	ปฏิบัติขับร้องเพลงไทย 2 Thai Singing 2	2 (0-4-2)
2162224	ปฏิบัติขับร้องเพลงไทย 3 Thai Singing 3	2 (0-4-2)
2162225	ปฏิบัติขับร้องเพลงไทย 4 Thai Singing 4	2 (0-4-2)

รหัสวิชา	ชื่อวิชา	หน่วยกิต
2163215	ปฏิบัติขับร้องเพลงไทย 5 Thai Singing 5	2 (0-4-2)
2163217	ปฏิบัติขับร้องเพลงไทย 6 Thai Singing 6	2 (0-4-2)

3.2 รายวิชาเลือกแขนงวิชาดนตรีสากล ให้เลือกเรียนเพียงกลุ่มเดียว 12 หน่วยกิต จากกลุ่มต่อไปนี้

3.2.1 กลุ่มปฏิบัติเครื่องลมไม้

รหัสวิชา	ชื่อวิชา	หน่วยกิต
2161401	ปฏิบัติเครื่องลมไม้ 1 Woodwind 1	2 (0-4-2)
2161402	ปฏิบัติเครื่องลมไม้ 2 Woodwind 2	2 (0-4-2)
2162401	ปฏิบัติเครื่องลมไม้ 3 Woodwind 3	2 (0-4-2)
2162402	ปฏิบัติเครื่องลมไม้ 4 Woodwind 4	2 (0-4-2)
2163401	ปฏิบัติเครื่องลมไม้ 5 Woodwind 5	2 (0-4-2)
2163402	ปฏิบัติเครื่องลมไม้ 6 Woodwind 6	2 (0-4-2)

3.2.2 กลุ่มปฏิบัติเครื่องทองเหลือง

รหัสวิชา	ชื่อวิชา	หน่วยกิต
2161403	ปฏิบัติเครื่องทองเหลือง 1 Brass 1	2 (0-4-2)
2161404	ปฏิบัติเครื่องทองเหลือง 2 Brass 2	2 (0-4-2)
2162403	ปฏิบัติเครื่องทองเหลือง 3 Brass 3	2 (0-4-2)
2162404	ปฏิบัติเครื่องทองเหลือง 4 Brass 4	2 (0-4-2)
2163403	ปฏิบัติเครื่องทองเหลือง 5 Brass 5	2 (0-4-2)
2163404	ปฏิบัติเครื่องทองเหลือง 6 Brass 6	2 (0-4-2)

3.2.3 กลุ่มปฏิบัติเครื่องสายสากล

รหัสวิชา	ชื่อวิชา	หน่วยกิต
2161405	ปฏิบัติเครื่องสายสากล 1 String 1	2 (0-4-2)
2161406	ปฏิบัติเครื่องสายสากล 2 String 2	2 (0-4-2)
2162405	ปฏิบัติเครื่องสายสากล 3 String 3	2 (0-4-2)
2162406	ปฏิบัติเครื่องสายสากล 4 String 4	2 (0-4-2)
2163405	ปฏิบัติเครื่องสายสากล 5 String 5	2 (0-4-2)
2163406	ปฏิบัติเครื่องสายสากล 6 String 6	2 (0-4-2)

3.2.4 กลุ่มปฏิบัติกีตาร์

รหัสวิชา	ชื่อวิชา	หน่วยกิต
2161407	ปฏิบัติกีตาร์ 1 Guitar 1	2 (0-4-2)
2161408	ปฏิบัติกีตาร์ 2 Guitar 2	2 (0-4-2)
2162407	ปฏิบัติกีตาร์ 3 Guitar 3	2 (0-4-2)
2162408	ปฏิบัติกีตาร์ 4 Guitar 4	2 (0-4-2)
2163407	ปฏิบัติกีตาร์ 5 Guitar 5	2 (0-4-2)
2163408	ปฏิบัติกีตาร์ 6 Guitar 6	2 (0-4-2)

3.2.5 กลุ่มปฏิบัติเครื่องคีย์บอร์ด

รหัสวิชา	ชื่อวิชา	หน่วยกิต
2161409	ปฏิบัติคีย์บอร์ด 1 Keyboard 1	2 (0-4-2)
2161410	ปฏิบัติคีย์บอร์ด 2 Keyboard 2	2 (0-4-2)
2162409	ปฏิบัติคีย์บอร์ด 3 Keyboard 3	2 (0-4-2)
2162410	ปฏิบัติคีย์บอร์ด 4 Keyboard 4	2 (0-4-2)

รหัสวิชา	ชื่อวิชา	หน่วยกิต
2163409	ปฏิบัติคีย์บอร์ด 5 Keyboard 5	2 (0-4-2)
2163410	ปฏิบัติคีย์บอร์ด 6 Keyboard 6	2 (0-4-2)

4. วิชาประสบการณ์วิชาชีพ ให้เลือกเรียนเพียงกลุ่มเดียว 6 หน่วยกิต จากกลุ่มต่อไปนี้

4.1 กลุ่มวิชาฝึกประสบการณ์วิชาชีพดนตรี

รหัสวิชา	ชื่อวิชา	หน่วยกิต
2164801	การเตรียมฝึกประสบการณ์วิชาชีพดนตรี1 Preparation for Practical Experience in Music	(90)
2164802	การฝึกประสบการณ์วิชาชีพดนตรี Practical Experience in Music	5 (450)

4.2 กลุ่มวิชาสหกิจศึกษาด้านดนตรี

รหัสวิชา	ชื่อวิชา	หน่วยกิต
2164805	การเตรียมฝึกสหกิจศึกษาด้านดนตรี Pre - Cooperative Education in Music	ไม่นับหน่วยกิต (90 ชั่วโมง)
2164806	สหกิจศึกษาด้านดนตรี Cooperative Education in Music	6 (16 สัปดาห์)

ค. หมวดวิชาเลือกเสรี ไม่น้อยกว่า 6 หน่วยกิต

ให้เลือกเรียนรายวิชาใด ๆ ในหลักสูตรหลักสูตรมหาวิทยาลัยราชภัฏนครสวรรค์ โดยไม่ซ้ำกับรายวิชาที่เคยเรียนมาแล้ว และต้องไม่เป็นรายวิชาที่กำหนดให้เรียนโดยไม่นับหน่วยกิตในเกณฑ์การสำเร็จหลักสูตรของสาขาวิชานี้

มหาวิทยาลัยราชภัฏนครสวรรค์
หลักสูตรปรับปรุง พุทธศักราช 2554
คณะวิทยาการจัดการ

หลักสูตรศิลปศาสตรบัณฑิต สาขาวิชาการท่องเที่ยวและการโรงแรม

หลักสูตรปรับปรุง พ.ศ. 2554

ชื่อสถาบันอุดมศึกษา : มหาวิทยาลัยราชภัฏนครสวรรค์
คณะ/ภาควิชา : คณะวิทยาการจัดการ

ข้อมูลทั่วไป

1. รหัสและชื่อหลักสูตร

ภาษาไทย : หลักสูตรศิลปศาสตรบัณฑิต สาขาวิชาการท่องเที่ยวและการโรงแรม

ภาษาอังกฤษ : Bachelor of Arts Program in Tourism and Hotel

2. ชื่อปริญญาและสาขาวิชา

ภาษาไทย ชื่อเต็ม : ศิลปศาสตรบัณฑิต (การท่องเที่ยวและการโรงแรม)

ชื่อย่อ : ศศ.บ. (การท่องเที่ยวและการโรงแรม)

ภาษาอังกฤษ ชื่อเต็ม : Bachelor of Arts (Tourism and Hotel)

ชื่อย่อ : B.A. (Tourism and Hotel)

3. หลักสูตร

3.1 หลักสูตร

3.1.1 จำนวนหน่วยกิตรวมตลอดหลักสูตร ไม่น้อยกว่า 158 หน่วยกิต

3.1.2 โครงสร้างหลักสูตร

หมวดวิชา/กลุ่มวิชา/วิชา	ฝึกประสบการณ์	สหกิจศึกษา
ก. หมวดวิชาการศึกษาทั่วไป	**32**	**32**
1. กลุ่มวิชาภาษาและการสื่อสาร	9	9
2. กลุ่มวิชามนุษยศาสตร์	7	7
3. กลุ่มวิชาสังคมศาสตร์	6	6
4. กลุ่มวิชาวิทยาศาสตร์และคณิตศาสตร์	10	10
ข. หมวดวิชาเฉพาะ	**120**	**120**
1. วิชาพื้นฐานวิชาชีพ	24	24
2. วิชาเฉพาะด้านบังคับ	60	60
3. วิชาเฉพาะด้านเลือก	30	30
4. วิชาประสบการณ์ภาคสนาม	6	6
4.1 เตรียมฝึกประสบการณ์วิชาชีพ	1	-
4.2 ฝึกประสบการณ์วิชาชีพ	5	-
4.3 สหกิจศึกษา	-	6
ค. หมวดวิชาเลือกเสรี	**6**	**6**
รวมไม่น้อยกว่า	**158**	**158**

รายวิชาตามโครงสร้างหลักสูตร

ก. หมวดวิชาศึกษาทั่วไป จำนวน 32 หน่วยกิต

ข. หมวดวิชาเฉพาะ จำนวน 120 หน่วยกิต

1. วิชาพื้นฐานวิชาชีพ จำนวน 24 หน่วยกิต มีรายวิชาดังต่อไปนี้

รหัสวิชา	ชื่อวิชา	หน่วยกิต
3401101	การพัฒนาบุคลิกภาพสำหรับการท่องเที่ยวและการโรงแรม Personality Development for Tourism and Hotel	3 (3-0-6)
3402101	จิตวิทยาบริการ Service Psychology	3 (3-0-6)
3402602	การจัดการทรัพยากรมนุษย์สำหรับการท่องเที่ยวและการโรงแรม Human Resource Management for Tourism and Hotel	3 (3-0-6)

รหัสวิชา	ชื่อวิชา	หน่วยกิต
3403503	เทคโนโลยีสารสนเทศสำหรับการท่องเที่ยวและการโรงแรม Information Technology for Tourism and Hotel	3 (3-0-6)
3403601	จรรยาบรรณวิชาชีพและกฎหมายสำหรับการท่องเที่ยวและการโรงแรม Professional Ethics and Laws for Tourism and Hotel	3 (3-0-6)
3411101	ความรู้เบื้องต้นเกี่ยวกับการท่องเที่ยว Introduction to Tourism	3 (3-0-6)
3413201	พฤติกรรมของนักท่องเที่ยวกับการสื่อสารข้ามวัฒนธรรม Tourist Behavior and Cross Culture Communication	3 (3-0-6)
3421101	ความรู้เบื้องต้นเกี่ยวกับการโรงแรม Introduction to Hotel	3 (3-0-6)

2. วิชาเฉพาะบังคับ จำนวน 60 หน่วยกิต

2.1 วิชาเอกการท่องเที่ยว จำนวน 30 หน่วยกิต

2.1.1 กลุ่มวิชาการวางแผน การจัดการและการพัฒนาการท่องเที่ยว มีรายวิชาดังนี้

รหัสวิชา	ชื่อวิชา	หน่วยกิต
3411602	การพัฒนาทรัพยากรการท่องเที่ยว Tourism Resource Development	3 (3-0-6)
3412204	การจัดการอุตสาหกรรมบริการ Hospitality Industry Management	3 (3-0-6)
3414101	การวางแผนและพัฒนาการท่องเที่ยว Tourism Planning and Development	3 (3-0-6)
3414203	โลจิสติกส์สำหรับอุตสาหกรรมการท่องเที่ยว Logistics for Tourism Industry	3 (3-0-6)
3413603	การสำรวจและวิจัยสำหรับการท่องเที่ยว Survey and Research for Tourism	3 (3-0-6)
3414701	สัมมนาการท่องเที่ยว Seminar on Tourism	3 (3-0-6)

2.1.2 กลุ่มวิชาการดำเนินงานและการจัดการธุรกิจนำเที่ยว มีรายวิชาดังนี้

รหัสวิชา	ชื่อวิชา	หน่วยกิต
3411501	งานมัคคุเทศก์ Tour Guiding	3 (3-0-6)
3412301	การตลาดการท่องเที่ยว Tourism Marketing	3 (3-0-6)
3413104	การจัดการธุรกิจนำเที่ยวและตัวแทนการเดินทางท่องเที่ยว Tour Business and Travel Agency Management	3 (3-0-6)
3413501	การวางแผนและการจัดนำเที่ยว Tour Planning and Organizing	3 (3-0-6)

2.2 วิชาเอกการโรงแรม จำนวน 30 หน่วยกิต

2.2.1 กลุ่มวิชาการวางแผน การจัดการและการพัฒนาการโรงแรม มีรายวิชาดังนี้

รหัสวิชา	ชื่อวิชา	หน่วยกิต
3422301	การตลาดโรงแรมและการขาย Hotel Marketing and Sales	3 (3-0-6)
3423601	การจัดการโรงแรม Hotel Management	3 (3-0-6)
3424101	การวางแผนและพัฒนาธุรกิจโรงแรม Hotel Planning and Development	3 (3-0-6)
3423603	การสำรวจและวิจัยสำหรับการโรงแรม Survey and Research for Hotel	3 (3-0-6)
3424701	สัมมนาการโรงแรม Seminar on Hotel	3 (3-0-6)

2.2.2 กลุ่มวิชาการดำเนินงานและจัดการห้องพัก มีรายวิชาดังนี้

รหัสวิชา	ชื่อวิชา	หน่วยกิต
3421302	การดำเนินงานและการจัดการงานบริการส่วนหน้า Front Office Operation and Management	3 (3-0-6)
3421402	การดำเนินงานและการจัดการงานแม่บ้าน Housekeeping Operation and Management	3 (3-0-6)

2.2.3 กลุ่มวิชาการดำเนินงานและจัดการอาหารและเครื่องดื่ม มีรายวิชาดังนี้

รหัสวิชา	ชื่อวิชา	หน่วยกิต
3421502	การดำเนินงานและการจัดการอาหารและเครื่องดื่ม Food and Beverage Operation and Management	3 (3-0-6)
3422102	การดำเนินงานและการจัดการครัวและภัตตาคาร Kitchen and Restaurant Operation and Management	3 (3-0-6)
3423201	การดำเนินงานและบริการจัดเลี้ยง Catering Operation and Service	3 (3-0-6)

3. วิชาเฉพาะ เลือก จำนวน 30 หน่วยกิต

3.1 วิชาเอกการท่องเที่ยว เลือกเรียน 30 หน่วยกิต จากรายวิชาดังนี้

รหัสวิชา	ชื่อวิชา	หน่วยกิต
เลือก 1 ภาษา		
2271101	ภาษาจีนระดับต้น 1 Chinese 1	3 (2-2-5)
3403201	ภาษาญี่ปุ่นเบื้องต้น Basic Japanese	3 (2-2-5)

รหัสวิชา	ชื่อวิชา	หน่วยกิต
3401201	การจัดการอาหารนานาชาติและท้องถิ่น International and Local Cuisine Management	3 (3-0-6)
3403603	การจัดการธุรกิจการบิน Airline Business Management	3 (3-0-6)
3412101	ไทยศึกษาเพื่อการท่องเที่ยว 1 Thai Studies for Tourism 1	3 (3-0-6)
3412102	ไทยศึกษาเพื่อการท่องเที่ยว 2 Thai Studies for Tourism 2	3 (3-0-6)
3412403	การจัดการการท่องเที่ยวเชิงนิเวศ Eco-Tourism Management	3 (3-0-6)
3412503	การจัดการการท่องเที่ยวทางน้ำ Cruise Tourism Management	3 (3-0-6)
3412801	ภาษาอังกฤษสำหรับมัคคุเทศก์ 1 English for Tourist Guide 1	3 (3-0-6)

รหัสวิชา	ชื่อวิชา	หน่วยกิต
3412802	ภาษาอังกฤษสำหรับมัคคุเทศก์ 2 English for Tourist Guide 2	3 (3-0-6)
3412803	ภาษาอังกฤษสำหรับมัคคุเทศก์ 3 English for Tourist Guide 3	3 (3-0-6)
3412804	ภาษาอังกฤษสำหรับมัคคุเทศก์ 4 English for Tourist Guide 4	3 (3-0-6)
3423101	การจัดการสโมสรและบาร์ Club and Bar Management	3 (3-0-6)
3423304	การจัดการรีสอร์ทและสปา Resort and Spa Management	3 (3-0-6)

3.2 วิชาเอกการโรงแรม เลือกเรียน 30 หน่วยกิต จากรายวิชาดังนี้

รหัสวิชา	ชื่อวิชา	หน่วยกิต
เลือก 1 ภาษา		
2271101	ภาษาจีนระดับต้น 1 Chinese 1	3 (2-2-5)
3403201	ภาษาญี่ปุ่นเบื้องต้น Basic Japanese	3 (2-2-5)

รหัสวิชา	ชื่อวิชา	หน่วยกิต
3401201	การจัดการอาหารนานาชาติและท้องถิ่น International and Local Cuisine Management	3 (3-0-6)
3403603	การจัดการธุรกิจการบิน Airline Business Management	3 (3-0-6)
3412101	ไทยศึกษาเพื่อการท่องเที่ยว 1 Thai Studies for Tourism 1	3 (3-0-6)
3412102	ไทยศึกษาเพื่อการท่องเที่ยว 2 Thai Studies for Tourism 2	3 (3-0-6)
3412403	การจัดการการท่องเที่ยวเชิงนิเวศ Eco-Tourism Management	3 (3-0-6)
3412503	การจัดการการท่องเที่ยวทางน้ำ Cruise Tourism Management	3 (3-0-6)
3422801	ภาษาอังกฤษสำหรับพนักงานโรงแรม 1 English for Hotel Staff 1	3 (3-0-6)
3422802	ภาษาอังกฤษสำหรับพนักงานโรงแรม 2 English for Hotel Staff 2	3 (3-0-6)

รหัสวิชา	ชื่อวิชา	หน่วยกิต
3422803	ภาษาอังกฤษสำหรับพนักงานโรงแรม 3 English for Hotel Staff 3	3 (3-0-6)
3422804	ภาษาอังกฤษสำหรับพนักงานโรงแรม 4 English for Hotel Staff 4	3 (3-0-6)
3423101	การจัดการสโมสรและบาร์ Club and Bar Management	3 (3-0-6)
3423304	การจัดการรีสอร์ทและสปา Resort and Spa Management	3 (3-0-6)

4. วิชาฝึกประสบการณ์ภาคสนาม

จำนวน 6 หน่วยกิต

รหัสวิชา	ชื่อวิชา	หน่วยกิต
3404801	การเตรียมฝึกประสบการณ์วิชาชีพการท่องเที่ยวและการโรงแรม Preparation for Professional Experience in Tourism and Hotel	1 (1-0-2)

เลือก 1 รายวิชา

3404802	การฝึกประสบการณ์วิชาชีพการท่องเที่ยวและการโรงแรม Field Experience in Tourism and Hotel	5 (450)
3404812	สหกิจศึกษา Co - operative Education	6 (ไม่น้อยกว่า 16 สัปดาห์)

ค. หมวดวิชาเลือกเสรี ไม่น้อยกว่า 6 หน่วยกิต

ให้เลือกเรียนในรายวิชาใด ๆ ในหลักสูตรมหาวิทยาลัยราชภัฏนครสวรรค์ โดยไม่ซ้ำกับรายวิชาที่เรียนมาแล้วและต้องไม่เป็นรายวิชาที่กำหนดให้เรียนโดยไม่นับหน่วยกิตในเกณฑ์การสำเร็จหลักสูตรของสาขาวิชานี้

หลักสูตรบัญชีบัณฑิต สาขาวิชาบัญชี

หลักสูตรปรับปรุง พ.ศ. 2554

ชื่อสถาบันอุดมศึกษา : มหาวิทยาลัยราชภัฏนครสวรรค์
คณะ/ภาควิชา : คณะวิทยาการจัดการ

ข้อมูลทั่วไป

1. รหัสและชื่อหลักสูตร

ภาษาไทย : หลักสูตรบัญชีบัณฑิต

ภาษาอังกฤษ : Bachelor of Accountancy Program

2. ชื่อปริญญาและสาขาวิชา

ภาษาไทย ชื่อเต็ม : บัญชีบัณฑิต
ชื่อย่อ : บช.บ.

ภาษาอังกฤษ ชื่อเต็ม : Bachelor of Accountancy
ชื่อย่อ : B.Acc.

3. หลักสูตร

3.1 หลักสูตร

3.1.1 จำนวนหน่วยกิตรวมตลอดหลักสูตร ไม่น้อยกว่า 128 หน่วยกิต

3.1.2 โครงสร้างหลักสูตร

หมวดวิชา/กลุ่มวิชา/วิชา	จำนวนหน่วยกิต
ก. หมวดวิชาศึกษาทั่วไป	**32**
1. กลุ่มวิชาภาษาและการสื่อสาร	9
2. กลุ่มวิชามนุษยศาสตร์	7
3. กลุ่มวิชาสังคมศาสตร์	6
4. กลุ่มวิชาวิทยาศาสตร์และคณิตศาสตร์	10
ข. หมวดวิชาเฉพาะ	**90**
1. วิชาพื้นฐานวิชาชีพ	42
2. วิชาชีพบังคับ	33
3. วิชาชีพเลือก	15
ค. หมวดวิชาเลือกเสรี	**6**
รวมทั้งหมด	**128**

ก. หมวดวิชาศึกษาทั่วไป จำนวน 32 หน่วยกิต

ข. หมวดวิชาเฉพาะ จำนวน 90 หน่วยกิต

1. วิชาพื้นฐานวิชาชีพ 42 หน่วยกิต

เรียนจากรายวิชาต่อไปนี้

รหัสวิชา	ชื่อวิชา	หน่วยกิต
3214648	การจัดการเชิงกลยุทธ์ Strategic Management	3 (3-0-6)
3301105	การภาษีอากร 1 Taxation 1	3 (3-0-6)
3301104	การบัญชีชั้นต้น Principles of Accounting	3 (2-2-5)
3302201	หลักเบื้องต้นเกี่ยวกับระบบสารสนเทศ Principles of Information Systems	3 (2-2-5)
2312706	ภาษาอังกฤษธุรกิจ 1 Business English 1	3 (3-0-6)
2313706	ภาษาอังกฤษธุรกิจ 2 Business English 2	3 (3-0-6)
3211101	องค์การและการจัดการ Organization and Management	3 (3-0-6)
3213105	จริยธรรมทางธุรกิจ Business Ethics	3 (3-0-6)
3221101	หลักการตลาด Principles of Marketing	3 (3-0-6)
3223501	การจัดการห่วงโซ่อุปทาน Logistics Management	3 (2-2-5)
3251101	การเงินธุรกิจ Business Finance	3 (3-0-6)
3301106	กฎหมายธุรกิจ พาณิชย์ และการบัญชี Commercial Business Law and Accounting	3 (3-0-6)
3563202	เศรษฐศาสตร์ธุรกิจ Business Economics	3 (3-0-6)
3563302	การวิเคราะห์เชิงปริมาณ Quantitative Analysis	3 (3-0-6)

2. วิชาชีพบังคับ จำนวน 33 หน่วยกิต เรียนจากรายวิชาต่อไปนี้

รหัสวิชา	ชื่อวิชา	หน่วยกิต
3302101	การบัญชีชั้นกลาง 1 Intermediate Accounting 1	3 (2-2-5)
3302102	การบัญชีชั้นกลาง 2 Intermediate Accounting 2	3 (2-2-5)
3302103	การบัญชีต้นทุน 1 Cost Accounting 1	3 (2-2-5)
3302104	การบัญชีต้นทุน 2 Cost Accounting 2	3 (2-2-5)
3302105	การภาษีอากร 2 Taxation 2	3 (2-2-5)
3303101	การบัญชีชั้นสูง 1 Advanced Accounting 1	3 (2-2-5)
3303102	การบัญชีชั้นสูง 2 Advanced Accounting 2	3 (2-2-5)
3303205	การสอบบัญชี Auditing	3 (2-2-5)
3303207	ระบบสารสนเทศทางการบัญชี Accounting Information System	3 (2-2-5)
3303209	การตรวจสอบภายในและการควบคุมภายใน Internal Audit and Internal Control	3 (2-2-5)
3303301	การรายงานทางการเงินและการวิเคราะห์ Financial Report And Analysis	3 (2-2-5)

3. วิชาชีพเลือก เลือกเรียนไม่น้อยกว่า 15 หน่วยกิต ประกอบด้วยวิชาสัมมนาไม่น้อยกว่า 3 หน่วยกิต และจากรายวิชาในกลุ่มต่าง ๆ ต่อไปนี้

3.1 กลุ่มวิชาการบัญชีการเงิน

รหัสวิชา	ชื่อวิชา	หน่วยกิต
3303210	การบัญชีหน่วยงานภาครัฐ Public Sector Accounting	3 (2-2-5)
3303211	การบัญชีเฉพาะกิจการ Accounting for Specific Enterprises	3 (2-2-5)
3324901	สัมมนาการบัญชีการเงิน Seminar in Financial Accounting	3 (2-2-5)

3.2 กลุ่มวิชาการบัญชีบริหาร

รหัสวิชา	ชื่อวิชา	หน่วยกิต
3303212	การวางแผนกำไรและการควบคุม Profit Planning and Control	3 (2-2-5)
3303213	การบัญชีเพื่อการจัดการสิ่งแวดล้อม Environmental Management Accounting	3 (2-2-5)
3324902	สัมมนาการบัญชีบริหาร Seminar in Managerial Accounting	3 (2-2-5)

3.3 กลุ่มวิชาการตรวจสอบ

รหัสวิชา	ชื่อวิชา	หน่วยกิต
3324903	สัมมนาการสอบบัญชี Seminar in Auditing	3 (2-2-5)
3324904	สัมมนาการตรวจสอบภายใน Seminar in Internal Auditing	3 (2-2-5)
3324905	การตรวจสอบและควบคุมระบบสารสนเทศ Information System Audit and Control	3 (2-2-5)
3324906	การบัญชีนิติเวช Forensic Accounting	3 (2-2-5)

3.4 กลุ่มวิชาเทคโนโลยีสารสนเทศทางการบัญชี

รหัสวิชา	ชื่อวิชา	หน่วยกิต
3243317	การจัดการฐานข้อมูล Database Management	3 (2-2-5)
3243318	การวิเคราะห์และออกแบบระบบสารสนเทศทางการบัญชี Accounting Information System Analysis and Design	3 (2-2-5)
3243319	การรักษาความปลอดภัยของระบบสารสนเทศและการควบคุม Information System Security and Control	3 (2-2-5)
3302202	การทำบัญชีด้วยคอมพิวเตอร์ Computerized Accounting	3 (2-2-5)
3324907	สัมมนาเทคโนโลยีและระบบสารสนเทศทางการบัญชี Seminar in Accounting Information Systems and Technology	3 (2-2-5)

3.5 กลุ่มวิชาภาษีอากร

รหัสวิชา	ชื่อวิชา	หน่วยกิต
3324908	สัมมนาการภาษีอากร Seminar in Taxation	3 (2-2-5)
3334101	การวางแผนภาษี Tax Planning	3 (2-2-5)

3.6 กลุ่มวิชาประสบการณ์ภาคสนาม

รหัสวิชา	ชื่อวิชา	หน่วยกิต
3304801	ฝึกประสบการณ์วิชาชีพการบัญชี Field Experience in Accounting	6 (540)
3304803	สหกิจศึกษา Cooperative Education	6 (16 สัปดาห์)

3.7 กลุ่มอื่น ๆ

รหัสวิชา	ชื่อวิชา	หน่วยกิต
3303215	วิจัยทางการบัญชี Accounting Research and Methodology	3 (2-2-5)
3503110	สถิติเพื่อการวิจัยทางบัญชี Statistics for Research in Accounting	3 (2-2-5)

ค. หมวดวิชาเลือกเสรี 6 หน่วยกิต

ให้นักศึกษาเลือกเรียนวิชาใด ๆ ในระดับปริญญาตรีที่เปิดสอนในมหาวิทยาลัยราชภัฏนครสวรรค์ โดยไม่ซ้ำกับรายวิชาที่เรียนมาแล้ว และต้องไม่เป็นรายวิชาที่กำหนดให้เรียนโดยไม่นับหน่วยกิตรวมในเกณฑ์การสำเร็จหลักสูตรสาขาวิชานั้น ๆ

หลักสูตรบริหารธุรกิจบัณฑิต สาขาวิชาการจัดการทรัพยากรมนุษย์

หลักสูตรปรับปรุง พ.ศ. 2554

ชื่อสถาบันอุดมศึกษา : มหาวิทยาลัยราชภัฏนครสวรรค์
คณะ/ภาควิชา : คณะวิทยาการจัดการ

ข้อมูลทั่วไป

1. รหัสและชื่อหลักสูตร

ภาษาไทย : หลักสูตรบริหารธุรกิจบัณฑิต สาขาวิชาการจัดการทรัพยากรมนุษย์

ภาษาอังกฤษ : Bachelor of Business Administration Program in Human Resource Management

2. ชื่อปริญญาและสาขาวิชา

ภาษาไทย ชื่อเต็ม : บริหารธุรกิจบัณฑิต (การจัดการทรัพยากรมนุษย์)

ชื่อย่อ : บธ.บ. (การจัดการทรัพยากรมนุษย์)

ภาษาอังกฤษ ชื่อเต็ม : Bachelor of Business Administration (Human Resource Management)

ชื่อย่อ : B.B.A. (Human Resource Management)

3. หลักสูตร

3.1 หลักสูตร

3.1.1 จำนวนหน่วยกิตรวมตลอดหลักสูตร ไม่น้อยกว่า 131 หน่วยกิต

3.1.2 โครงสร้างหลักสูตร

หมวดวิชา/กลุ่มวิชา/วิชา	ปกติ	สหกิจ
ก. หมวดวิชาศึกษาทั่วไป	**32**	**32**
1. กลุ่มวิชาภาษาและการสื่อสาร	9	9
2. กลุ่มวิชามนุษยศาสตร์	7	7
3. กลุ่มวิชาสังคมศาสตร์	6	6
4. กลุ่มวิชาวิทยาศาสตร์และคณิตศาสตร์	10	10
ข. หมวดวิชาเฉพาะ	**93**	**93**
1. วิชาพื้นฐานวิชาชีพ	42	42
2. วิชาชีพบังคับ	33	33
3. วิชาชีพเลือก	12	12
4. วิชาฝึกประสบการณ์ภาคสนาม		
4.1 แบบฝึกประสบการณ์วิชาชีพ	6	
4.2 แบบสหกิจศึกษา		6
ค. หมวดวิชาเลือกเสรี	**6**	**6**
รวมทั้งหมด	**131**	**131**

ก. หมวดวิชาศึกษาทั่วไป จำนวน 32 หน่วยกิต

ข. หมวดวิชาเฉพาะ จำนวน 93 หน่วยกิต

1. วิชาพื้นฐานวิชาชีพ จำนวน 42 หน่วยกิต มีรายวิชาดังต่อไปนี้

รหัสวิชา	ชื่อวิชา	หน่วยกิต
2312706	ภาษาอังกฤษธุรกิจ 1 Business English 1	3 (3-0-6)
2313706	ภาษาอังกฤษธุรกิจ 2 Business English 2	3 (3-0-6)
2461317	กฎหมายธุรกิจและการพาณิชย์ Business Law and Commercial	3 (3-0-6)
3001101	สถิติและการวิเคราะห์เชิงปริมาณ Statistics and Quantitative Analysis	3 (3-0-6)
3211101	องค์การและการจัดการ Organization and Management	3 (3-0-6)
3212626	การจัดการดำเนินงาน Operations Management	3 (3-0-6)
3213105	จริยธรรมทางธุรกิจ Business Ethics	3 (3-0-6)
3214648	การจัดการเชิงกลยุทธ์ Strategic Management	3 (3-0-6)
3221101	หลักการตลาด Principles of Marketing	3 (3-0-6)
3241101	ระบบสารสนเทศเพื่อการจัดการในงานธุรกิจ Management Information System for Business	3 (2-2-5)
3251101	การเงินธุรกิจ Business Finance	3 (3-0-6)

รหัสวิชา	ชื่อวิชา	หน่วยกิต
3252106	การภาษีอากร 1 Taxation 1	3 (3-0-6)
3301103	หลักการบัญชี Principles of Accounting	3 (2-2-5)
3563202	เศรษฐศาสตร์ธุรกิจ Business Economics	3 (3-0-6)

2. วิชาชีพบังคับ จำนวน 33 หน่วยกิต มีรายวิชาดังต่อไปนี้

รหัสวิชา	ชื่อวิชา	หน่วยกิต
3212125	พฤติกรรมองค์การ Organization Behavior	3 (3-0-6)
3212627	การจัดการทรัพยากรมนุษย์ Human Resource Management	3 (3-0-6)
3213133	แรงงานสัมพันธ์ Labor Relations	3 (3-0-6)
3213137	การพัฒนาบุคคลและการฝึกอบรม Personnel Development and Training	3 (3-0-6)
3213140	การจัดการผลการปฏิบัติงาน Performance Management	3 (3-0-6)
3213212	ระบบสารสนเทศเพื่อการจัดการทรัพยากรมนุษย์ Human Resources Management Information Systems	3 (3-0-6)
3213213	ภาวะผู้นำและการทำงานเป็นทีม Leadership and Quality Management of Teamwork	3 (3-0-6)
3213645	การจัดการค่าตอบแทน Compensation Management	3 (3-0-6)
3213646	การจัดหาทรัพยากรมนุษย์ Human Resource Procurement	3 (3-0-6)
3214901	สัมมนาการจัดการทรัพยากรมนุษย์ Seminar in Human Resource Management	3 (2-2-5)
3214907	การวิจัยการจัดการทรัพยากรมนุษย์ Research in Human Resource Management	3 (2-2-5)

3. วิชาชีพเลือก จำนวน 12 หน่วยกิต มีรายวิชาให้เลือกดังต่อไปนี้

รหัสวิชา	ชื่อวิชา	หน่วยกิต
3201601	การจัดการงานสำนักงาน Office and Management	3 (3-0-6)
3212120	จิตวิทยาธุรกิจ Business Psychology	3 (3-0-6)
3212123	มนุษยสัมพันธ์ในองค์การ Human Relations in Organization	3 (3-0-6)
3212126	การพัฒนาประสิทธิภาพในการทำงาน Efficiency Development	3 (3-0-6)
3212205	การจัดการธุรกิจระหว่างประเทศ International Business Management	3 (3-0-6)
3213401	การจัดการทรัพยากรมนุษย์ระหว่างประเทศ International Human Resource Management	3 (3-0-6)

4. กลุ่มวิชาฝึกประสบการณ์ภาคสนาม แบบปกติ จำนวน 6 หน่วยกิต แบบสหกิจศึกษาจำนวน 6 หน่วยกิต

4.1 วิชาฝึกประสบการณ์วิชาชีพ จำนวน 6 หน่วยกิต มีรายวิชาดังนี้

รหัสวิชา	ชื่อวิชา	หน่วยกิต
3213811	การเตรียมฝึกประสบการณ์วิชาชีพการจัดการทรัพยากรมนุษย์ Preparation for Professional Experience in Human Resource Management	1 (1-2-0)
3214827	การฝึกประสบการณ์วิชาชีพการจัดการทรัพยากรมนุษย์ Field Experience in Human Resource Management	5 (450)

4.2 วิชาสหกิจศึกษา จำนวน 6 หน่วยกิต เรียนรายวิชาดังนี้

รหัสวิชา	ชื่อวิชา	หน่วยกิต
3214828	สหกิจศึกษา Cooperative Education	6 (16 สัปดาห์)

ค. หมวดวิชาเลือกเสรี จำนวน 6 หน่วยกิต

ให้นักศึกษาเลือกเรียนวิชาใด ๆ ในระดับปริญญาตรีที่เปิดสอนในมหาวิทยาลัยราชภัฏนครสวรรค์ โดยไม่ซ้ำกับรายวิชาที่เคยเรียนมาแล้วและต้องไม่เป็นรายวิชาที่กำหนดให้เรียน โดยไม่นับหน่วยกิตรวม ในเกณฑ์การสำเร็จหลักสูตรสาขาวิชานั้น ๆ

หลักสูตรบริหารธุรกิจบัณฑิต สาขาวิชาการตลาด

หลักสูตรปรับปรุง พ.ศ. 2554

ชื่อสถาบันอุดมศึกษา : มหาวิทยาลัยราชภัฏนครสวรรค์
คณะ/ภาควิชา : คณะวิทยาการจัดการ

ข้อมูลทั่วไป

1. **รหัสและชื่อหลักสูตร**
   ภาษาไทย : หลักสูตรบริหารธุรกิจบัณฑิต สาขาวิชาการตลาด
   ภาษาอังกฤษ : Bachelor of Business Administration Program in Marketing
2. **ชื่อปริญญาและสาขาวิชา**
   ภาษาไทย ชื่อเต็ม : บริหารธุรกิจบัณฑิต (การตลาด)
   ชื่อย่อ : บธ.บ. (การตลาด)
   ภาษาอังกฤษ ชื่อเต็ม : Bachelor of Business Administration (Marketing)
   ชื่อย่อ : B.B.A. (Marketing)
3. **หลักสูตร**
   3.1 จำนวนหน่วยกิต ไม่น้อยกว่า 131 หน่วย
   3.2 โครงสร้างหลักสูตรรวมตลอดหลักสูตร

หมวดวิชา/กลุ่มวิชา/วิชา	ปกติ	สหกิจ
ก. หมวดวิชาศึกษาทั่วไป	**32**	**32**
1. กลุ่มวิชาภาษาและการสื่อสาร	9	9
2. กลุ่มวิชามนุษยศาสตร์	7	7
3. กลุ่มวิชาสังคมศาสตร์	6	6
4. กลุ่มวิชาวิทยาศาสตร์และคณิตศาสตร์	10	10
ข. หมวดวิชาเฉพาะ	**93**	**93**
1. วิชาพื้นฐานวิชาชีพ	42	42
2. วิชาชีพบังคับ	30	30
3. วิชาชีพเลือก	15	15
4. วิชาฝึกประสบการณ์ภาคสนาม		
4.1 แบบฝึกประสบการณ์วิชาชีพ	6	
4.2 แบบสหกิจศึกษา		6
ค. หมวดวิชาเลือกเสรี	**6**	**6**
รวมทั้งหมด	**131**	**131**

ก. หมวดวิชาศึกษาทั่วไป จำนวน 32 หน่วยกิต

ข. หมวดวิชาเฉพาะ จำนวน 93 หน่วยกิต

1. วิชาพื้นฐานวิชาชีพ จำนวน 42 หน่วยกิต มีรายวิชาดังต่อไปนี้

รหัสวิชา	ชื่อวิชา	หน่วยกิต
2312706	ภาษาอังกฤษธุรกิจ 1 Business English 1	3 (3-0-6)
2313706	ภาษาอังกฤษธุรกิจ 2 Business English 2	3 (3-0-6)
3001101	สถิติและการวิเคราะห์เชิงปริมาณ Business Statistics	3 (3-0-6)
2461317	กฎหมายธุรกิจและพาณิชย์ Business Law	3 (3-0-6)
3211101	องค์การและการจัดการ Organization and Managemet	3 (3-0-6)
3212626	การจัดการการดำเนินงาน Operations Management	3 (3-0-6)
3213105	จริยธรรมทางธุรกิจ Business Ethics	3 (3-0-6)
3214648	การจัดการเชิงกลยุทธ์ Strategic Management	3 (3-0-6)
3221101	หลักการตลาด Principles of Marketing	3 (3-0-6)
3241101	ระบบสารสนเทศเพื่อการจัดการในงานธุรกิจ Management Information System for Business	3 (2-2-5)
3251101	การเงินธุรกิจ Business Finance	3 (3-0-6)
3252106	การภาษีอากร 1 Taxation 1	3 (3-0-6)
3301103	หลักการบัญชี Principles of Accounting	3 (2-2-5)
3563202	เศรษฐศาสตร์ธุรกิจ Business Economics	3 (3-0-6)

2. วิชาชีพบังคับ จำนวน 30 หน่วยกิต
มีรายวิชาดังต่อไปนี้

รหัสวิชา	ชื่อวิชา	หน่วยกิต
3221102	พฤติกรรมผู้บริโภค Consumer Behavior	3 (3-0-6)
3222109	นโยบายผลิตภัณฑ์และราคา Product and Pricing Policies	3 (3-0-6)
3222602	การจัดการการจัดจำหน่าย Marketing Channel and Distibution Management	3 (3-0-6)
3222603	การส่งเสริมการตลาด Marketing Promotion	3 (3-0-6)
3223606	การจัดการการตลาด Marketing Management	3 (3-0-6)
3223607	การจัดซื้อ Purchasing	3 (3-0-6)
3223122	การตลาดระหว่างประเทศ International Marketing	3 (3-0-6)
3224201	การตลาดอิเล็กทรอนิกส์ e- Marketing	3 (2-2-5)
3224901	สัมมนาการตลาด Seminar in Marketing	3 (2-2-5)
3224902	การวิจัยตลาด Marketing Research	3 (2-2-5)

3. วิชาชีพเลือก จำนวน 15 หน่วยกิต
มีรายวิชาให้เลือกดังนี้

รหัสวิชา	ชื่อวิชา	หน่วยกิต
3212120	จิตวิทยาทางธุรกิจ Business Psychology	3 (3-0-6)
3213128	การประกอบการธุรกิจชุมชน Community Business Operation	3 (3-0-6)
3213639	การจัดการธุรกิจขนาดกลางและขนาดย่อม Small and Medium Management	3 (3-0-6)
3221105	การตลาดเกษตรและสหกรณ์ Agricultural Markting and Cooperative Marketing	3 (3-0-6)
3221601	การจัดการการค้าปลีกและค้าส่ง Retailing and Wholesaling Management	3 (3-0-6)
3222110	ศิลปะการขาย Salesmanship	3 (3-0-6)
3222115	การสื่อสารทางการตลาด Marketing Communication and Public Relation	3 (3-0-6)
3222116	การตลาดทางตรง Direct Marketing	3 (3-0-6)
3222604	การจัดการการจัดส่งสินค้า Transporation Management	3 (3-0-6)
3222605	การจัดการการขาย Sales Management	3 (3-0-6)
3223301	การตลาดบริการ Service Marketing	3 (3-0-6)
3223302	การตลาดเพื่อสังคมและสิ่งแวดล้อม Social Marketing and Environment	3 (3-0-6)
3223501	การจัดการห่วงโซ่อุปทาน Logistics Management	3 (2-2-5)
3224303	การพยากรณ์การตลาด Marketing Forecasting	3 (3-0-6)
3224903	ประเด็นปัญหาปัจจุบันทางการตลาด Current Issues Problem in Marketing	3 (2-2-5)

4. วิชาฝึกประสบการณ์วิชาชีพ จำนวน 6 หน่วยกิต
มีรายวิชาให้เลือกดังนี้

4.1 แบบฝึกประสบการณ์วิชาชีพ จำนวน 6 หน่วยกิต

รหัสวิชา	ชื่อวิชา	หน่วยกิต
3223811	เตรียมฝึกประสบการณ์วิชาชีพการตลาด Preparation for Professional Experience in Marketing	1 (1-2-0)
3224827	การฝึกประสบการณ์วิชาชีพการตลาด Field Experience in Marketing	5 (450)

4.2 แบบสหกิจศึกษา จำนวน 6 หน่วยกิต

รหัสวิชา	ชื่อวิชา	หน่วยกิต
3224828	สหกิจศึกษาการตลาด Cooperative Education in Marketing	6 (16 สัปดาห์)

ค. หมวดวิชาเลือกเสรี จำนวน 6 หน่วยกิต

เลือกเรียนรายวิชาใด ๆ ในหลักสูตรมหาวิทยาลัยราชภัฏนครสวรรค์ โดยไม่ซ้ำกับรายวิชาที่เคยเรียนมาแล้ว และต้องไม่เป็นรายวิชาที่กำหนดให้เรียนโดยไม่นับหน่วยกิตรวมในเกณฑ์การสำเร็จหลักสูตรของสาขาวิชานี้

หลักสูตรบริหารธุรกิจบัณฑิต สาขาวิชาคอมพิวเตอร์ธุรกิจ

หลักสูตรปรับปรุง พ.ศ. 2554

ชื่อสถาบันอุดมศึกษา : มหาวิทยาลัยราชภัฏนครสวรรค์
คณะ/ภาควิชา : คณะวิทยาการจัดการ

ข้อมูลทั่วไป

1. รหัสและชื่อหลักสูตร

ภาษาไทย : หลักสูตรบริหารธุรกิจบัณฑิต สาขาวิชาคอมพิวเตอร์ธุรกิจ

ภาษาอังกฤษ : Bachelor of Business Administration in Business Computer

2. ชื่อปริญญาและสาขาวิชา

ภาษาไทย ชื่อเต็ม : บริหารธุรกิจบัณฑิต (คอมพิวเตอร์ธุรกิจ)

ชื่อย่อ : บธ.บ. (คอมพิวเตอร์ธุรกิจ)

ภาษาอังกฤษ ชื่อเต็ม : Bachelor of Business Administration (Business Computer)

ชื่อย่อ : B.B.A. (Business Computer)

3. หลักสูตร

3.1 หลักสูตร

3.1.1 จำนวนหน่วยกิตรวมตลอดหลักสูตร ไม่น้อยกว่า 134 หน่วยกิต

3.1.2 โครงสร้างหลักสูตร

หมวดวิชา/กลุ่มวิชา/วิชา	ปกติ	สหกิจ
ก. หมวดวิชาศึกษาทั่วไป	**32**	**32**
1. กลุ่มวิชาภาษาและการสื่อสาร	9	9
2. กลุ่มวิชามนุษยศาสตร์	7	7
3. กลุ่มวิชาสังคมศาสตร์	6	6
4. กลุ่มวิชาวิทยาศาสตร์และคณิตศาสตร์	10	10
ข. หมวดวิชาเฉพาะ	**96**	**96**
1. วิชาพื้นฐานวิชาชีพ (วิชาแกน)	42	42
2. วิชาชีพบังคับ (วิชาเฉพาะด้าน)	42	42
กลุ่มประเด็นด้านองค์การและระบบสารสนเทศ	15	15
กลุ่มเทคโนโลยีเพื่องานประยุกต์	12	12
กลุ่มเทคโนโลยีและวิธีการทางซอฟต์แวร์	9	9
กลุ่มโครงสร้างพื้นฐานของระบบ	6	6
3. วิชาชีพเลือก (วิชาเลือก)	6	6
4. วิชาประสบการณ์ภาคสนาม	6	6
ค. หมวดวิชาเลือกเสรี	**6**	**6**
รวม	**134**	**134**

ก. หมวดวิชาศึกษาทั่วไป จำนวน 32 หน่วยกิต

ข. หมวดวิชาเฉพาะ จำนวน 96 หน่วยกิต

1. วิชาพื้นฐานวิชาชีพ จำนวน 42 หน่วยกิต มีรายวิชาดังต่อไปนี้

รหัสวิชา	ชื่อวิชา	หน่วยกิต
2312706	ภาษาอังกฤษธุรกิจ 1 Business English 1	3 (3-0-6)
2313706	ภาษาอังกฤษธุรกิจ 2 Business English 2	3 (3-0-6)
2461317	กฎหมายธุรกิจและพาณิชย์ Business Law and Commercial	3 (3-0-6)
3001101	สถิติและการวิเคราะห์เชิงปริมาณ Business Statitics and Quantitative Analysis	3 (3-0-6)
3211101	องค์การและการจัดการ Organization and Management	3 (3-0-6)
3213105	จริยธรรมทางธุรกิจ Business Ethics	3 (3-0-6)
3214648	การจัดการเชิงกลยุทธ์ Strategic Management	3 (3-0-6)
3221101	หลักการตลาด Principles of Marketing	3 (3-0-6)
3241101	ระบบสารสนเทศเพื่อการจัดการในงานธุรกิจ Management Information System for Business	3 (2-2-5)
3251101	การเงินธุรกิจ Business Finance	3 (3-0-6)
3252106	การภาษีอากร 1 Taxation 1	3 (3-0-6)

รหัสวิชา	ชื่อวิชา	หน่วยกิต
3301103	หลักการบัญชี Principles of Accounting	3 (2-2-5)
3502101	เศรษฐศาสตร์จุลภาค 1 Microeconomic	3 (3-0-6)
3502102	เศรษฐศาสตร์มหภาค 1 Macroeconomic	3 (3-0-6)

2. วิชาชีพบังคับ (วิชาเฉพาะด้าน)
จำนวน 42 หน่วยกิต
ประกอบด้วย 4 กลุ่มวิชา ดังต่อไปนี้

2.1 กลุ่มประเด็นด้านองค์การและระบบสารสนเทศ จำนวน 15 หน่วยกิต

รหัสวิชา	ชื่อวิชา	หน่วยกิต
3241102	ระบบสารสนเทศทางธุรกิจ Business Information System	3 (3-0-6)
3243101	การวิเคราะห์และออกแบบระบบสารสนเทศเพื่องานธุรกิจ Analysis and Design Information System for Business	3 (2-2-5)
3243102	ธุรกิจอิเล็กทรอนิกส์ Electronic Business	3 (2-2-5)
3244102	โครงงานคอมพิวเตอร์และสัมมนาคอมพิวเตอร์ธุรกิจ Computer Project and Seminar in Business Computer	3 (2-2-5)
3244103	ความมั่นคงของระบบสารสนเทศทางธุรกิจ Business Information System Security	3 (2-2-5)

2.2 กลุ่มเทคโนโลยีเพื่องานประยุกต์ จำนวน 12 หน่วยกิต

รหัสวิชา	ชื่อวิชา	หน่วยกิต
3242102	ระบบการจัดการฐานข้อมูลเพื่องานธุรกิจ Database management system for Business	3 (2-2-5)
3242201	ระบบสารสนเทศสำนักงานอัตโนมัติเพื่องานธุรกิจ Office Automation Information System for Business	3 (2-2-5)
3243202	การพาณิชย์อิเล็กทรอนิกส์ Electronic Commerce	3 (2-2-5)
3244101	การวางแผนทรัพยากรวิสาหกิจ Enterprise Resource Planning	3 (2-2-5)

2.3 กลุ่มเทคโนโลยีและวิธีการทางซอฟต์แวร์
จำนวน 9 หน่วยกิต

รหัสวิชา	ชื่อวิชา	หน่วยกิต
3241103	โครงสร้างข้อมูลและขั้นตอนวิธี Data Structures and Algorithms	3 (2-2-5)
3242101	การออกแบบและพัฒนาเว็บ Web Design and Development	3 (2-2-5)
3243103	เทคโนโลยีระบบมัลติมีเดียสำหรับงานธุรกิจ Multimedia Technology for Business Application	3 (2-2-5)

2.4 กลุ่มโครงสร้างพื้นฐานของระบบ
จำนวน 6 หน่วยกิต

รหัสวิชา	ชื่อวิชา	หน่วยกิต
3241201	การเขียนโปรแกรมคอมพิวเตอร์เพื่องานธุรกิจ Business Programming	3 (2-2-5)
3243201	การสื่อสารข้อมูลและเครือข่ายคอมพิวเตอร์ในงานธุรกิจ Business Data Communication and Computer Network	3 (2-2-5)

3. วิชาชีพเลือก (วิชาเลือก) จำนวน 6 หน่วยกิต

รหัสวิชา	ชื่อวิชา	หน่วยกิต
3212120	จิตวิทยาธุรกิจ Business Psychology	3 (3-0-6)
3243203	การเขียนโปรแกรมเชิงวัตถุสำหรับงานธุรกิจ Object Oriented Programming for business	3 (2-2-5)
3243204	การวิเคราะห์และออกแบบระบบเชิงวัตถุ Object Oriented Analysis	3 (2-2-5)

รหัสวิชา	ชื่อวิชา	หน่วยกิต
3243205	การพัฒนาซอฟต์แวร์ด้วยโปรแกรมแบบวิชวล Software Development By Visual Programming	3 (2-2-5)
3243206	การเขียนโปรแกรมแบบจาวา Java Programming	3 (2-2-5)
3244104	คลังข้อมูล Data Warehouse	3 (2-2-5)
3244105	เทคโนโลยีสารสนเทศเพื่อการจัดการห่วงโซ่อุปทาน Supply Chain Information System	3 (2-2-5)
3244106	การประยุกต์ใช้คอมพิวเตอร์ด้านการเงินและการบัญชี Computer Applications in Finance and Accounting	3 (2-2-5)
3244107	การประยุกต์ใช้คอมพิวเตอร์ด้านการผลิต Computer Applications in Production	3 (2-2-5)
3244108	การประยุกต์ใช้คอมพิวเตอร์ด้านงานบุคคล Computer Applications in Personnel	3 (2-2-5)
3244109	การประยุกต์ใช้คอมพิวเตอร์ด้านการตลาด Computer Applications in Marketing	3 (2-2-5)
3244110	การประมวลผลการวิจัยธุรกิจด้วยคอมพิวเตอร์ Computer Application in Business Research Processing	3 (2-2-5)

4. วิชาประสบการณ์ภาคสนาม จำนวน 6 หน่วยกิต มีรายวิชาให้เลือกดังนี้

4.1 วิชาฝึกประสบการณ์วิชาชีพ
จำนวน 6 หน่วยกิต

รหัสวิชา	ชื่อวิชา	หน่วยกิต
3244826	เตรียมฝึกประสบการณ์วิชาชีพคอมพิวเตอร์ธุรกิจ Preparation for Professional Experience in Business Computer	1 (1- 2-0)
3244827	การฝึกประสบการณ์วิชาชีพคอมพิวเตอร์ธุรกิจ Field Experience in Business Computer	5 (450)

4.2 วิชาสหกิจศึกษา จำนวน 6 หน่วยกิต

รหัสวิชา	ชื่อวิชา	หน่วยกิต
3244828	สหกิจศึกษา Cooperative Education	6 (16 สัปดาห์)

ค. หมวดวิชาเลือกเสรี จำนวน 6 หน่วยกิต

เลือกเรียนรายวิชาใด ๆ ในหลักสูตรมหาวิทยาลัยราชภัฏนครสวรรค์ โดยไม่ซ้ำกับรายวิชาที่เคยเรียนมาแล้ว และต้องไม่เป็นรายวิชาที่กำหนดให้เรียน โดยไม่นับหน่วยกิตรวมในเกณฑ์การสำเร็จหลักสูตรของสาขาวิชานี้

หลักสูตรนิเทศศาสตรบัณฑิต สาขาวิชานิเทศศาสตร์

หลักสูตรปรับปรุง พ.ศ. 2554

ชื่อสถาบันอุดมศึกษา : มหาวิทยาลัยราชภัฏนครสวรรค์
คณะ/ภาควิชา : คณะวิทยาการจัดการ

ข้อมูลทั่วไป

1. **รหัสและชื่อหลักสูตร**
   ภาษาไทย : หลักสูตรนิเทศศาสตรบัณฑิต
   ภาษาอังกฤษ : Bachelor of Communication Arts Program
2. **ชื่อปริญญาและสาขาวิชา**
   ภาษาไทย ชื่อเต็ม : นิเทศศาสตรบัณฑิต
   ชื่อย่อ : นศ.บ.
   ภาษาอังกฤษ ชื่อเต็ม : Bachelor of Communication Arts
   ชื่อย่อ : B.Com.Arts
3. **วิชาเอก**
   3.1 การประชาสัมพันธ์
   3.2 วารสารศาสตร์
   3.3 วิทยุกระจายเสียงและวิทยุโทรทัศน์
4. **หลักสูตร**
   4.1 จำนวนหน่วยกิตรวมตลอดหลักสูตร ไม่น้อยกว่า 131 หน่วยกิต
   4.2 โครงสร้างหลักสูตร

หมวดวิชา/กลุ่มวิชา/วิชา	ปกติ	สหกิจ
ก. หมวดวิชาศึกษาทั่วไป	**32**	**32**
1. กลุ่มวิชาภาษาและการสื่อสาร	9	9
2. กลุ่มวิชามนุษยศาสตร์	7	7
3. กลุ่มวิชาสังคมศาสตร์	6	6
4. กลุ่มวิชาวิทยาศาสตร์และคณิตศาสตร์	10	10
ข. หมวดวิชาเฉพาะ	**93**	**93**
1. วิชาพื้นฐานวิชาชีพ	36	36
2. วิชาชีพบังคับ	30	30
3. วิชาชีพเลือก	21	21
4. วิชาฝึกประสบการณ์ภาคสนาม		
4.1 แบบฝึกประสบการณ์วิชาชีพ	6	
4.2 แบบสหกิจศึกษา		6
ค. หมวดวิชาเลือกเสรี	**6**	**6**
รวมทั้งหมด	**131**	**131**

ก. หมวดวิชาศึกษาทั่วไป จำนวน 32 หน่วยกิต

ข. หมวดวิชาเฉพาะ จำนวน 93 หน่วยกิต

1. วิชาพื้นฐานวิชาชีพ จำนวน 36 หน่วยกิต มีรายวิชาดังต่อไปนี้

รหัสวิชา	ชื่อวิชา	หน่วยกิต
3101101	การพัฒนาบุคลิกภาพเพื่องานนิเทศศาสตร์ Development of Personality for Communication Arts	3 (2-2-5)
3101102	การสื่อสารมนุษย์ Human Communication	3 (3-0-6)
3101401	ภาษาอังกฤษเพื่อวิชาชีพนิเทศศาสตร์ English for Communication Arts Profession	3 (3-0-6)
3102203	การสื่อสารเพื่อพัฒนาท้องถิ่น Communication in Rural Development	3 (2-2-5)
3102501	ศิลปะการใช้ภาษาเพื่องานนิเทศศาสตร์ Language for Communication Arts	3 (2-2-5)
3102510	หลักการถ่ายภาพ Basic Photography	3 (2-2-5)
3103101	กฎหมายและจริยธรรมทางนิเทศศาสตร์ Laws and Ethics of Mass Communication	3 (3-0-6)
3103901	การวิจัยนิเทศศาสตร์ Research in Communication Arts	3 (3-0-6)
3104201	สื่อและเทคโนโลยีการสื่อสาร Media and Communication technology	3 (2-2-5)
3211101	องค์การและการจัดการ Organization and Management	3 (3-0-6)
3221101	หลักการตลาด Principle of Marketing	3 (3-0-6)
4311704	เทคโนโลยีสารสนเทศเพื่องานนิเทศศาสตร์ Information Technology for Communication Arts	3 (2-2-5)

2. วิชาชีพ แบ่งเป็นวิชาชีพ (บังคับ) วิชาชีพ (เลือก) เลือกเรียนรายวิชาในแต่ละสาขาวิชาเอกต่าง ๆ ดังนี้

2.1 วิชาเอกการประชาสัมพันธ์

บังคับ 30 หน่วยกิต

รหัสวิชา	ชื่อวิชา	หน่วยกิต
3101402	ภาษาอังกฤษเพื่อการประชาสัมพันธ์ English for Public Relations	3 (3-0-6)
3111101	หลักการประชาสัมพันธ์ Principles of Public Relations	3 (3-0-6)
3112101	การสื่อสารในองค์การ Organization Communication	3 (2-2-5)
3112201	การพูดเพื่อการประชาสัมพันธ์ Speaking for Public Relations	3 (2-2-5)
3112210	การเขียนเพื่อการประชาสัมพันธ์ Writing for Public Relations	3 (2-2-5)
3113510	การวางแผนและการดำเนินงานประชาสัมพันธ์ Public Relates Planning and Work shop	3 (2-2-5)
3113520	การผลิตสื่อเพื่อการประชาสัมพันธ์ Public Relations Media Production	3 (2-2-5)
3113902	การวิจัยประชาสัมพันธ์ Public Relations Research	3 (2-2-5)
3114202	การสื่อสารเพื่อการโน้มน้าวใจ Communication for Persuasion	3 (3-0-6)
3122501	การสื่อข่าวเบื้องต้น Basic News Reporting	3 (2-2-5)

เลือก 21 หน่วยกิต (เลือกเรียนจากรายวิชาต่อไปนี้)

รหัสวิชา	ชื่อวิชา	หน่วยกิต
3103211	เทคนิคและเทคโนโลยีการนำเสนอ Presentation Technique and Technology	2 (1-2-3)
3113211	การออกแบบสื่อประชาสัมพันธ์ด้วยคอมพิวเตอร์ Computer Design for Public Relations Media	3 (2-2-5)
3113231	การถ่ายภาพเพื่อการประชาสัมพันธ์ Photography for Public Relations	3 (2-2-5)
3113521	การผลิตรายการวิทยุกระจายเสียงเพื่อการประชาสัมพันธ์ Production of Radio Programs for Public Relations	3 (2-2-5)
3113522	การผลิตรายการวิทยุโทรทัศน์เพื่อการประชาสัมพันธ์ Production of Television Programs for Public Relations	3 (2-2-5)
3113530	สาธารณมติ Public Opinion	3 (3-0-6)
3114203	สื่อมวลชนสัมพันธ์ Mass Media Relations	2 (1-2-3)
3114501	การจัดนิทรรศการ Exhibition	2 (1-2-3)
3114901	สัมมนาการประชาสัมพันธ์ Seminar in Public Relations	3 (2-2-5)
3124210	การเขียนบทความและสารคดี Article and Feature Writing	3 (2-2-5)
3124301	การวิเคราะห์สถานการณ์ปัจจุบันเพื่อการสื่อสาร Interpretation of Current Affairs for Communication	3 (2-2-5)
3131101	หลักการโฆษณา Principles of Advertising	3 (3-0-6)
3132110	การโฆษณาและพฤติกรรมผู้บริโภค Advertising and Consumer Behavior	3 (3-0-6)
3133201	การโฆษณาทางสิ่งพิมพ์ Printed Media Advertising	2 (1-2-3)
3141101	หลักการวิทยุกระจายเสียงและวิทยุโทรทัศน์ Principles of Broadcasting	3 (3-0-6)
3142202	การพูดและการแสดงทางวิทยุกระจายเสียง Radio Performance	2 (1-2-3)
3142510	การผลิตรายการวิทยุกระจายเสียงเบื้องต้น Basic Radio Production	3 (2-2-5)
3142520	การผลิตรายการวิทยุโทรทัศน์เบื้องต้น Basic Television Production	3 (2-2-5)
3142530	การใช้ห้องปฏิบัติการวิทยุกระจายเสียง Radio Studios	2 (1-2-3)
3144201	การแสดงและการกำกับการแสดง Acting and Directing	2 (1-2-3)

2.2 วิชาเอกวารสารศาสตร์

บังคับ 30 หน่วยกิต

รหัสวิชา	ชื่อวิชา	หน่วยกิต
3101403	ภาษาอังกฤษเพื่องานวารสารศาสตร์ English for Journalism	3 (3-0-6)

รหัสวิชา	ชื่อวิชา	หน่วยกิต
3121101	หลักวารสารศาสตร์ Principles of Journalism	3 (3-0-6)
3122501	การสื่อข่าวเบื้องต้น Basic News Reporting	3 (2-2-5)
3123220	การผลิตสื่อสิ่งพิมพ์ด้วยคอมพิวเตอร์ Computer for Printed Media	3 (2-2-5)
3123501	การบรรณาธิกรหนังสือพิมพ์และนิตยสาร Newspaper and Magazine Editing	3 (2-2-5)
3123903	การวิจัยวารสารศาสตร์ Research in Journalism	3 (2-2-5)
3124210	การเขียนบทความและสารคดี Article and Feature Writing	3 (2-2-5)
3124301	การวิเคราะห์สถานการณ์ปัจจุบันเพื่อการสื่อสาร Interpretation of Current Affairs for Communication	3 (2-2-5)
3124502	การสื่อข่าวชั้นสูง Advanced News Reporting	3 (2-2-5)
3124601	การบริหารงานสิ่งพิมพ์ Printing management	3 (3-0-6)

เลือก 21 หน่วยกิต (เลือกเรียนจากรายวิชาต่อไปนี้)

รหัสวิชา	ชื่อวิชา	หน่วยกิต
3101406	การแปลข่าวและเขียนข่าวภาษาอังกฤษ News Translation and English News Writing	3 (2-2-5)
3104302	การคิดเชิงวิพากษ์ Critical Thinking	2 (1-2-3)
3112210	การเขียนเพื่อการประชาสัมพันธ์ Writing for Public Relations	3 (2-2-5)
3114203	สื่อมวลชนสัมพันธ์ Mass Media Relations	2 (1-2-3)
3114501	การจัดนิทรรศการ Exhibition	2 (1-2-3)
3122211	การเขียนสร้างสรรค์เชิงวารสารศาสตร์ Writing in Journalism	3 (2-2-5)
3123222	ระบบสารสนเทศเพื่องานวารสารศาสตร์ Information Systems for Journalism	3 (2-2-5)
3123232	การถ่ายภาพวารสารศาสตร์ Photo Journalism	3 (2-2-5)
3123523	การออกแบบสื่อสิ่งพิมพ์ Printed Media Design	3 (2-2-5)
3123524	การผลิตสื่อสิ่งพิมพ์ Printed Media	3 (2-2-5)
3124902	สัมมนาวารสารศาสตร์ Seminar in Journalism	3 (2-2-5)
3132110	การโฆษณาและพฤติกรรมผู้บริโภค Advertising and Consumer Behavior	3 (3-0-6)
3133201	การโฆษณาทางสิ่งพิมพ์ Printed Media Advertising	2 (1-2-3)
3142501	การสื่อข่าววิทยุกระจายเสียงและวิทยุโทรทัศน์ News Reporting for Broadcasting	3 (2-2-5)

2.3 วิชาเอกวิทยุกระจายเสียงและวิทยุโทรทัศน์ บังคับ 30 หน่วยกิต

รหัสวิชา	ชื่อวิชา	หน่วยกิต
3101405	ภาษาอังกฤษเพื่องานวิทยุกระจายเสียงและวิทยุโทรทัศน์ English for Radio and Television Broadcasting	3 (3-0-6)
3141101	หลักการวิทยุกระจายเสียงและวิทยุโทรทัศน์ Principles of Broadcasting	3 (3-0-6)
3142501	การสื่อข่าววิทยุกระจายเสียงและวิทยุโทรทัศน์ News Reporting for Broadcasting	3 (2-2-5)
3142510	การผลิตรายการวิทยุกระจายเสียงเบื้องต้น Basic Radio Production	3 (2-2-5)
3142520	การผลิตรายการวิทยุโทรทัศน์เบื้องต้น Basic Television Production	3 (2-2-5)
3143210	การเขียนบทวิทยุกระจายเสียงและวิทยุโทรทัศน์ Script Writing for Radio and Television	3 (2-2-5)
3143220	คอมพิวเตอร์สำหรับวิทยุกระจายเสียงและวิทยุโทรทัศน์ Computer for Radio and Television Broadcasting	3 (2-2-5)
3143514	วิทยุกระจายเสียงและวิทยุโทรทัศน์ชุมชน Principles of Broadcasting	3 (2-2-5)
3143905	การวิจัยวิทยุกระจายเสียงและวิทยุโทรทัศน์ Broadcasting Research	3 (2-2-5)

รหัสวิชา	ชื่อวิชา	หน่วยกิต
3144604	ธุรกิจงานวิทยุกระจายเสียงและวิทยุโทรทัศน์ Broadcasting Business	3 (3-0-6)

เลือก 21 หน่วยกิต (เลือกเรียนจากรายวิชาต่อไปนี้)

รหัสวิชา	ชื่อวิชา	หน่วยกิต
3103211	เทคนิคและเทคโนโลยีการนำเสนอ Presentation Technique and Technology	2 (1-2-3)
3112201	การพูดเพื่อการประชาสัมพันธ์ Speaking for Public Relations	3 (2-2-5)
3113521	การผลิตรายการวิทยุกระจายเสียงเพื่อการประชาสัมพันธ์ Production of Radio Programs for Public Relations	3 (2-2-5)
3113522	การผลิตรายการวิทยุโทรทัศน์เพื่อการประชาสัมพันธ์ Production of Radio Programs for Public Relations	3 (2-2-5)
3113530	สาธารณมติ Public Opinion	3 (3-0-6)
3114202	การสื่อสารเพื่อการโน้มน้าวใจ Communication for Persuasion	3 (3-0-6)
3114203	สื่อมวลชนสัมพันธ์ Mass Media Relations	2 (1-2-3)
3114501	การจัดนิทรรศการ Exhibition	2 (1-2-3)
3122501	การสื่อข่าวเบื้องต้น Basic News Reporting	3 (2-2-5)
3124210	การเขียนบทความและสารคดี Article and Feature Writing	3 (2-2-5)
3124301	การวิเคราะห์สถานการณ์ปัจจุบันเพื่อการสื่อสาร Interpretation of Current Affairs for Communication	3 (2-2-5)
3132110	การโฆษณาและพฤติกรรมผู้บริโภค Advertising and Consumer Behavior	3 (3-0-6)
3142202	การพูดและการแสดงทางวิทยุกระจายเสียง Radio Performance	2 (1-2-3)
3142511	การผลิตรายการวิทยุกระจายเสียงขั้นสูง Advanced Radio Production	3 (2-2-5)
3142521	การผลิตรายการวิทยุโทรทัศน์ขั้นสูง Advanced Television Production	3 (2-2-5)
3142530	การใช้ห้องปฏิบัติการวิทยุกระจายเสียง Radio Studios	2 (1-2-3)
3142531	การใช้ห้องปฏิบัติการวิทยุโทรทัศน์ Television Studios	2 (1-2-3)
3144201	การแสดงและการกำกับการแสดง Acting and Directing	2 (1-2-3)
3144605	การบริหารงานวิทยุกระจายเสียงและวิทยุโทรทัศน์ Broadcasting Management	2 (2-0-4)
3144904	สัมมนาวิทยุกระจายเสียงและวิทยุโทรทัศน์ Seminar in Broadcasting	3 (2-2-5)

3. วิชาฝึกประสบการณ์ภาคสนาม เลือกจากรายวิชาดังต่อไปนี้

3.1 วิชาฝึกประสบการณ์วิชาชีพ จำนวน 6 หน่วยกิต มีรายวิชาดังนี้

รหัสวิชา	ชื่อวิชา	หน่วยกิต
3103801	เตรียมฝึกประสบการณ์วิชาชีพนิเทศศาสตร์ Preparation for Professional Experience in Communication Arts	1 (1-2-0)
3104801	การฝึกประสบการณ์วิชาชีพนิเทศศาสตร์ Field Experience in Communication Arts	5 (450)

3.2 วิชาสหกิจศึกษา จำนวน 6 หน่วยกิต เรียนรายวิชาดังนี้

รหัสวิชา	ชื่อวิชา	หน่วยกิต
3104802	สหกิจศึกษา Cooperative Education	6 (16 สัปดาห์)

ค. หมวดวิชาเลือกเสรี จำนวน 6 หน่วยกิต

ให้นักศึกษาเลือกเรียนวิชาใด ๆ ในระดับปริญญาตรีที่เปิดสอนในมหาวิทยาลัยราชภัฏนครสวรรค์ โดยไม่ซ้ำกับรายวิชาที่เคยเรียนมาแล้วและต้องไม่เป็นรายวิชาที่กำหนดให้เรียน โดยไม่นับหน่วยกิตรวมในเกณฑ์การสำเร็จหลักสูตรสาขาวิชานั้น ๆ

หลักสูตรเศรษฐศาสตรบัณฑิต สาขาวิชาเศรษฐศาสตร์

หลักสูตรปรับปรุง พ.ศ. 2554

ชื่อสถาบันอุดมศึกษา : มหาวิทยาลัยราชภัฏนครสวรรค์
คณะ/ภาควิชา : คณะวิทยาการจัดการ

ข้อมูลทั่วไป

1. รหัสและชื่อหลักสูตร

ภาษาไทย : หลักสูตรเศรษฐศาสตรบัณฑิต

ภาษาอังกฤษ : Bachelor of Economics Program

2. ชื่อปริญญาและสาขาวิชา

ภาษาไทย ชื่อเต็ม : เศรษฐศาสตรบัณฑิต

ชื่อย่อ : ศ.บ.

ภาษาอังกฤษ ชื่อเต็ม : Bachelor of Economics

ชื่อย่อ : B.Econ.

3.. หลักสูตร

3.1 จำนวนหน่วยกิตรวมตลอดหลักสูตร ไม่น้อยกว่า 131 หน่วยกิต

3.2 โครงสร้างหลักสูตร

หมวดวิชา/กลุ่มวิชา/วิชา	ปกติ	สหกิจ
ก. หมวดวิชาศึกษาทั่วไป	**32**	**32**
1. กลุ่มวิชาภาษาและการสื่อสาร	9	9
2. กลุ่มวิชามนุษยศาสตร์	7	7
3. กลุ่มวิชาสังคมศาสตร์	6	6
4. กลุ่มวิชาวิทยาศาสตร์และคณิตศาสตร์	10	**10**
ข. หมวดวิชาเฉพาะ	**93**	**93**
1. วิชาพื้นฐานวิชาชีพ	30	30
2. วิชาชีพบังคับ	42	42
3. วิชาชีพเลือก	15	15
4. วิชาฝึกประสบการณ์ภาคสนาม		
4.1 แบบฝึกประสบการณ์วิชาชีพ	6	
4.2 แบบสหกิจศึกษา		6
ค. หมวดวิชาเลือกเสรี	**6**	**6**
รวมทั้งหมด	**131**	**131**

ก. หมวดวิชาศึกษาทั่วไป จำนวน 32 หน่วยกิต บังคับเรียน 11 รายวิชา และให้เลือกเรียน 1 รายวิชา ดังนี้

ข. หมวดวิชาเฉพาะ 93 หน่วยกิต แบ่งเป็น 4 กลุ่ม ดังนี้

1. วิชาพื้นฐานวิชาชีพ จำนวน 30 หน่วยกิต มีรายวิชาดังต่อไปนี้

รหัสวิชา	ชื่อวิชา	หน่วยกิต
2312703	ภาษาอังกฤษสำหรับเศรษฐศาสตร์ English for Economics	3 (3-0-6)
2313702	ภาษาอังกฤษสำหรับสังคมศาสตร์ English for Social Science	3 (3-0-6)
2461317	กฎหมายธุรกิจและการพาณิชย์ Business Law and Commercial	3 (3-0-6)
3221101	หลักการตลาด Principles of Marketing	3 (3-0-6)
3251101	การเงินธุรกิจ Business Finance	3 (3-0-6)
3301103	หลักการบัญชี Principles of Accounting	3 (2-2-5)
3501107	เศรษฐคณิตศาสตร์ 1 Mathematics for Economics 1	3 (3-0-6)
3502107	เศรษฐคณิตศาสตร์ 2 Mathematics for Economics 2	3 (3-0-6)
3502305	จริยธรรมสำหรับนักเศรษฐศาสตร์ Ethics for Economists	3 (3-0-6)
4311703	คอมพิวเตอร์สำหรับนักเศรษฐศาสตร์ Computer for Economists	3 (3-0-6)

2. วิชาชีพ (บังคับ) จำนวน 42 หน่วยกิต มีรายวิชาดังต่อไปนี้

รหัสวิชา	ชื่อวิชา	หน่วยกิต
3501106	ประวัติแนวคิดเศรษฐศาสตร์ History of Economic Thought	3 (3-0-6)
3501108	สถิติเศรษฐศาสตร์ 1 Economic Statistics 1	3 (3-0-6)

รหัสวิชา	ชื่อวิชา	หน่วยกิต
3502101	เศรษฐศาสตร์จุลภาค 1 Microeconomics 1	3 (3-0-6)
3502102	เศรษฐศาสตร์มหภาค 1 Macroeconomics 1	3 (3-0-6)
3502104	เศรษฐศาสตร์ระหว่างประเทศ International Economics	3 (3-0-6)
3502105	เศรษฐศาสตร์การเงิน และการธนาคาร Economics of Money and Banking	3 (3-0-6)
3502108	สถิติเศรษฐศาสตร์ 2 Economic Statistics 2	3 (3-0-6)
3503101	เศรษฐศาสตร์จุลภาค 2 Microeconomics 2	3 (3-0-6)
3503102	เศรษฐศาสตร์มหภาค 2 Macroeconomics 2	3 (3-0-6)
3503301	เศรษฐศาสตร์การวิเคราะห์โครงการและแผนงาน Projects and Programs Analysis	3 (3-0-6)
3503305	การวิเคราะห์เศรษฐกิจไทย Analysis Thai Economics	3 (3-0-6)
3504901	วิธีวิจัยทางเศรษฐศาสตร์ Research Methodology in Economics	3 (2-2-5)
3504902	สัมมนาทางเศรษฐศาสตร์ Seminar in Economics	3 (2-2-5)
3563302	การวิเคราะห์เชิงปริมาณ Quantitative Analysis	3 (3-0-6)

3. วิชาชีพ (เลือก) ให้เลือกเรียนไม่น้อยกว่า 15 หน่วยกิต จากวิชาเอกใดเอกหนึ่งต่อไปนี้

3.1 แขนงวิชาเอกเศรษฐศาสตร์ธุรกิจ (Business Economics)

3.2 แขนงวิชาเอกเศรษฐศาสตร์การเงิน (Monetary Economics)

3.1 แขนงวิชาเอกเศรษฐศาสตร์ธุรกิจ

รหัสวิชา	ชื่อวิชา	หน่วยกิต
3503103	เศรษฐมิติ 1 Econometrics 1	3 (3-0-6)
3503303	เศรษฐศาสตร์การเมืองว่าด้วยทรัพยากรธรรมชาติและสิ่งแวดล้อม Political Economy of Natural Resource and Environment	3 (3-0-6)
3503304	เศรษฐศาสตร์การเงินธุรกิจ Economics of Business Finance	3 (3-0-6)
3503306	การลงทุนและการวิเคราะห์หลักทรัพย์ Principles of Investment	3 (3-0-6)
3503308	เศรษฐศาสตร์การภาษีอากร Economics of Taxation	3 (3-0-6)
3553301	เศรษฐศาสตร์การจัดการ Management Economics	3 (3-0-6)
3603103	เศรษฐศาสตร์การขนส่ง Economics of Transportation	3 (3-0-6)
3603104	เศรษฐศาสตร์การผลิต Production Economics	3 (3-0-6)
3603105	เศรษฐศาสตร์อุตสาหกรรม Industrial Economics	3 (3-0-6)
3603201	เศรษฐศาสตร์การจัดการธุรกิจระหว่างประเทศ Economics of International Business Management	3 (3-0-6)
3604201	หัวข้อเฉพาะด้านเศรษฐศาสตร์ธุรกิจ Special Topics in Business Economics	3 (2-2-5)
3604501	การอ่านเกี่ยวกับเศรษฐศาสตร์ธุรกิจ Readings in Business Economics	3 (2-2-5)

3.2 แขนงวิชาเอกเศรษฐศาสตร์การเงิน

รหัสวิชา	ชื่อวิชา	หน่วยกิต
3251105	การธนาคารพาณิชย์ Commercial Bank	3 (3-0-6)
3503103	เศรษฐมิติ 1 Econometrics 1	3 (3-0-6)
3503104	เศรษฐศาสตร์การเงินระหว่างประเทศ International Monetary Economics	3 (3-0-6)
3503304	เศรษฐศาสตร์การเงินธุรกิจ Economics of Business Finance	3 (3-0-6)
3503306	การลงทุนและการวิเคราะห์หลักทรัพย์ Portfolio Investment and Analysis	3 (3-0-6)
3504101	ตลาดการเงินระหว่างประเทศ International Financial Markets	3 (3-0-6)
3553101	ทฤษฎีและนโยบายการเงิน Monetary Theory and Policy	3 (3-0-6)
3553102	เศรษฐศาสตร์การเงิน Economic of Monetary	3 (3-0-6)

รหัสวิชา	ชื่อวิชา	หน่วยกิต
3553103	ความรู้ทั่วไปด้านการประกันภัย General Principle of Insurance	3 (3-0-6)
3553104	การดำเนินธุรกิจการประกันภัยและกฎหมายที่เกี่ยวข้อง Insurance Business and Related Laws	3 (3-0-6)
3553301	เศรษฐศาสตร์การจัดการ Management Economics	3 (3-0-6)
3553302	เศรษฐศาสตร์การผันแปรทางการเงิน Economics of Monetary Fluctuation	3 (3-0-6)
3554201	หัวข้อเฉพาะด้านเศรษฐศาสตร์การเงิน Special Topics in Monetary Economics	3 (2-2-5)
3554501	การอ่านเกี่ยวกับเศรษฐศาสตร์การเงิน Readings in Monetary Economics	3(2-2-5)

4. วิชาประสบการณ์ภาคสนาม แยกเป็น 2 กรณี คือ

กรณีที่ 1 เรียนวิชาการเตรียมฝึกประสบการณ์วิชาชีพจำนวน 1 หน่วยกิต และเรียนวิชาการฝึกประสบการณ์วิชาชีพเศรษฐศาสตร์ จำนวน 5 หน่วยกิต

กรณีที่ 2 สหกิจศึกษา จำนวน 6 หน่วยกิต

รหัสวิชา	ชื่อวิชา	หน่วยกิต
3504801	การเตรียมฝึกประสบการณ์วิชาชีพ Preparation for Professional Experience	1 (1-2-0)
3504802	การฝึกประสบการณ์วิชาชีพเศรษฐศาสตร์ Field Experience in Economics	5 (450)
3504803	สหกิจศึกษา Cooperative Education	6 (16 สัปดาห์)

ค. หมวดวิชาเลือกเสรี จำนวน 6 หน่วยกิต

ให้นักศึกษาเลือกเรียนวิชาใด ๆ ในระดับปริญญาตรีที่เปิดสอนในมหาวิทยาลัยราชภัฏนครสวรรค์ โดยไม่ซ้ำกับรายวิชาที่เคยเรียนมาแล้วและต้องไม่เป็นรายวิชาที่กำหนดให้เรียนในโครงสร้างของหลักสูตรสาขาวิชานี้

มหาวิทยาลัยราชภัฏนครสวรรค์
หลักสูตรปรับปรุง พุทธศักราช 2554
คณะวิทยาศาสตร์และเทคโนโลยี

หลักสูตรวิทยาศาสตรบัณฑิต สาขาวิชาฟิสิกส์

หลักสูตรปรับปรุง พ.ศ. 2554

ชื่อสถาบันอุดมศึกษา : มหาวิทยาลัยราชภัฏนครสวรรค์
คณะ/ภาควิชา : คณะวิทยาศาสตร์และเทคโนโลยี

ข้อมูลทั่วไป

1. **รหัสและชื่อหลักสูตร**
   ภาษาไทย : หลักสูตรวิทยาศาสตรบัณฑิต สาขาวิชาฟิสิกส์
   ภาษาอังกฤษ : Bachelor of Science Program in Physics
2. **ชื่อปริญญาและสาขาวิชา**
   ภาษาไทย ชื่อเต็ม : วิทยาศาสตรบัณฑิต (ฟิสิกส์)
   ชื่อย่อ : วท.บ. (ฟิสิกส์)
   ภาษาอังกฤษ ชื่อเต็ม : Bachelor of Science (Physics)
   ชื่อย่อ : B.Sc. (Physics)
3. **หลักสูตร**
   3.1 จำนวนหน่วยกิตรวมตลอดหลักสูตร ไม่น้อยกว่า 131 หน่วยกิต
   3.2 โครงสร้างหลักสูตร

หมวดวิชา/กลุ่มวิชา/วิชา	ปกติ	สหกิจ
ก. หมวดวิชาศึกษาทั่วไป	**32**	**32**
1. กลุ่มวิชาภาษาและการสื่อสาร	9	9
2. กลุ่มวิชามนุษยศาสตร์	7	7
3. กลุ่มวิชาสังคมศาสตร์	6	6
4. กลุ่มวิชาวิทยาศาสตร์และคณิตศาสตร์	10	10
ข. หมวดวิชาเฉพาะ	**93**	**93**
1. วิชาแกน	34	34
2. วิชาเฉพาะด้านบังคับ	41	41
3. วิชาเฉพาะด้านเลือก	12	12
4. วิชาประสบการณ์ภาคสนาม	6	6
ค. หมวดวิชาเลือกเสรี	**6**	**6**
รวมหน่วยกิตทั้งหมด	**131**	**131**

ก. หมวดวิชาศึกษาทั่วไป จำนวน 32 หน่วยกิต

ข. หมวดวิชาเฉพาะ 93 หน่วยกิต แบ่งเป็น 4 กลุ่ม ดังนี้

1. วิชาแกน จำนวน 34 หน่วยกิต

มีรายวิชาดังต่อไปนี้

รหัสวิชา	ชื่อวิชา	หน่วยกิต
2312704	ภาษาอังกฤษสำหรับวิทยาศาสตร์ English for Science	3 (3-0-6)
2313704	ภาษาอังกฤษสำหรับเทคโนโลยี English for Technology	3 (3-0-6)
4003901	วิธีวิจัยวิทยาศาสตร์ Research in Science	3 (2-2-5)
4211305	ฟิสิกส์ 1 Physics 1	3 (3-0-6)
4212306	ปฏิบัติการฟิสิกส์ 1 Physics Laboratory 1	1 (0-2-1)
4212301	ฟิสิกส์ 2 Physics 2	3 (3-0-6)
4212302	ปฏิบัติการฟิสิกส์ 2 Physics Laboratory 2	1 (0-2-1)
4221101	เคมี 1 Chemistry 1	3 (3-0-6)
4221102	ปฏิบัติการเคมี 1 Chemistry Laboratory 1	1 (0-2-1)
4231101	ชีววิทยาทั่วไป General Biology	3 (3-0-6)
4231102	ปฏิบัติการชีววิทยาทั่วไป General Biology Laboratory	1 (0-2-1)
4291401	แคลคูลัส 1 Calculus 1	3 (3-0-6)
4292401	แคลคูลัส 2 Calculus 2	3 (3-0-6)
4311701	คอมพิวเตอร์สำหรับวิทยาศาสตร์ Computer for Science	3 (2-2-5)

2. วิชาเฉพาะด้านบังคับ เรียนไม่น้อยกว่า 41 หน่วยกิต ตามรายวิชาดังต่อไปนี้

รหัสวิชา	ชื่อวิชา	หน่วยกิต
4212303	กลศาสตร์ Mechanics	3 (3-0-6)
4212603	ปฏิบัติการกลศาสตร์ Mechanics Laboratory	1 (0-2-1)
4212304	สมการเชิงอนุพันธ์สามัญ Ordinary Differential Equations	3 (3-0-6)
4212307	ฟิสิกส์ของคลื่น Physics of Wave	3 (3-0-6)
4212607	ปฏิบัติการฟิสิกส์ของคลื่น Wave Physics Laboratory	1 (0-2-1)
4212308	ฟิสิกส์นิวเคลียร์ Nuclear Physics	3 (3-0-6)
4212608	ปฏิบัติการฟิสิกส์นิวเคลียร์ Physics Nuclear Laboratory	1 (0-2-1)
4213312	การสั่นและคลื่น Vibrations and Waves	3 (3-0-6)
4213310	คณิตศาสตร์สำหรับฟิสิกส์ Mathematics for Physics	3 (3-0-6)
4213311	แม่เหล็กไฟฟ้า Electromagnetism	3 (3-0-6)
4213611	ปฏิบัติการแม่เหล็กไฟฟ้า Electromagnetic Laboratory	1 (0-2-1)
4213501	อุณหพลศาสตร์ Thermodynamics	3 (3-0-6)
4213401	กลศาสตร์ควอนตัม 1 Quantum Mechanics 1	3 (3-0-6)
4214402	ฟิสิกส์แผนใหม่ Modern Physics	3 (3-0-6)
4214602	ปฏิบัติการฟิสิกส์แผนใหม่ Modern Physics Laboratory	1 (0-2-1)
4214403	ฟิสิกส์เชิงสถิติ Statistical Physics	3 (3-0-6)
4214903	โครงงาน Project	2 (0-4-2)
4213901	สัมมนาฟิสิกส์ Seminar in Physics	1 (0-2-1)

3. วิชาเฉพาะด้านเลือก เลือกเรียนวิชาต่อไปนี้ ไม่น้อยกว่า 12 หน่วยกิต

รหัสวิชา	ชื่อวิชา	หน่วยกิต
4213309	อิเล็กทรอนิกส์เบื้องต้น Introduction Electronics	3 (3-0-6)
4213609	ปฏิบัติการอิเล็กทรอนิกส์เบื้องต้น Introduction Electronics Laboratory	1 (0-2-1)
4243101	ดาราศาสตร์และอวกาศ Astronomy and Space	3 (2-2-5)
4213701	ความน่าจะเป็นและสถิติเบื้องต้น Introduction to Probability and Statistics	3 (3-0-6)
4254401	ธรณีวิทยาทั่วไป General Geology	3 (2-2-5)
4214702	เครื่องมือวัดทางอิเล็กทรอนิกส์ Electronic Instrumentation	3 (3-0-6)
4214703	วัสดุศาสตร์ Materials Science	3 (3-0-6)
4214704	โครงสร้างวัสดุนาโน Nanostructures	3 (3-0-6)
4214705	การถ่ายโอนความร้อน Heat Transfer	3 (3-0-6)
4214706	การจัดการและการอนุรักษ์พลังงาน Energy Management and Conservation	3 (3-0-6)
4214707	เทคโนโลยีนิวเคลียร์ Nuclear Technology	3 (3-0-6)
4212311	วิเคราะห์วงจรไฟฟ้า Electric Circuit Analysis	3 (2-2-5)
4213304	ออปโตอิเล็กทรอนิกส์ Opto Electronics	3 (3-0-6)
4213306	นิวเคลียร์อิเล็กทรอนิกส์ Nuclear Electronics	3 (2-2-5)
4213307	ดิจิตอลอิเล็กทรอนิกส์และการประสาน Digital Electronics and Interfacing	3 (2-2-5)
4214503	เครื่องวัดไฟฟ้า Electrical Measurement	3 (2-2-5)
4213315	ความแข็งแรงของวัสดุ Strength of Materials	3 (2-2-5)
4213316	ฟิสิกส์ของพอลิเมอร์ Polymer Physics	3 (3-0-6)
4214302	กลศาสตร์ควอนตัม 2 Quantum Mechanics 2	3 (3-0-6)

รหัสวิชา	ชื่อวิชา	หน่วยกิต
4213318	รังสีวิทยา Radiology	3 (3-0-6)
4214509	สมบัติวัสดุ Materials Properties	3 (3-0-6)
4214510	เทคนิคการวิเคราะห์วัสดุนาโน Nanomaterials Analyze Techniques	3 (3-0-6)
4213606	ปฏิบัติการวัสดุนาโน Nanomaterials Laboratory	1 (0-2-1)
4214903	โครงงานประยุกต์วัสดุนาโน Nanomaterials Application Project	2 (0-6-0)
4213512	พลังงานลม Wind Energy	3 (3-0-6)
4213511	พลังงานแสงอาทิตย์ Solar Energy	3 (3-0-6)
4213514	พลังงานชีวมวล Biomass Energy	3 (3-0-6)
4213515	อุณหพลศาสตร์ประยุกต์ Applied Thermodynamics	3 (3-0-6)
4214517	การวิเคราะห์พลังงานไฟฟ้าและความร้อน Thermal and Electrical Energy Analysis	3 (3-0-6)
4213520	แหล่งพลังงานทดแทน Renewable Energy Resources	3 (3-0-6)
4214531	เทคโนโลยีก๊าซธรรมชาติและปิโตรเลียม Natural Gas Petroleum Technology	3 (3-0-6)
4213605	ปฏิบัติการฟิสิกส์พลังงาน Physics Energy Laboratory	1 (0-2-1)

4. วิชาประสบการณ์ภาคสนาม สำหรับแผนการเรียนปกติ เลือกเรียนวิชาการเตรียมฝึกประสบการณ์วิชาชีพ 1 หน่วยกิต และการฝึกประสบการณ์วิชาชีพ 5 หน่วยกิต ส่วนแผนสหกิจศึกษา เลือกเรียนวิชาการเตรียมสหกิจศึกษาไม่น้อยกว่า 30 ชั่วโมง และสหกิจศึกษา 6 หน่วยกิต

วิชาประสบการณ์วิชาชีพ จำนวน 6 หน่วยกิต

รหัสวิชา	ชื่อวิชา	หน่วยกิต
4004801	การเตรียมฝึกประสบการณ์วิชาชีพ Preparation for Professional Experience	1 (45)
4004802	การฝึกประสบการณ์วิชาชีพ Training for Professional Experience	5 (450)

วิชาสหกิจศึกษา จำนวน 6 หน่วยกิต

รหัสวิชา	ชื่อวิชา	หน่วยกิต
4004803	การเตรียมสหกิจศึกษา (ไม่น้อยกว่า30 ชั่วโมง) Preparation for Cooperative Education	
4004804	สหกิจศึกษา Cooperative Education	6 (16 สัปดาห์)

ค. หมวดวิชาเลือกเสรี จำนวน 6 หน่วยกิต

ให้นักศึกษาเลือกเรียนวิชาใด ๆ ในระดับปริญญาตรีที่เปิดสอนในมหาวิทยาลัยราชภัฏนครสวรรค์ โดยไม่ซ้ำกับรายวิชาที่เคยเรียนมาแล้วและต้องไม่เป็นรายวิชาที่กำหนดให้เรียนในโครงสร้างของหลักสูตรสาขาวิชานี้

หลักสูตรวิทยาศาสตรบัณฑิต สาขาวิชาเคมี

หลักสูตรปรับปรุง พ.ศ. 2554

ชื่อสถาบันอุดมศึกษา : มหาวิทยาลัยราชภัฏนครสวรรค์
คณะ/ภาควิชา : คณะวิทยาศาสตร์และเทคโนโลยี

ข้อมูลทั่วไป

1. **รหัสและชื่อหลักสูตร**
   ภาษาไทย : หลักสูตรวิทยาศาสตรบัณฑิต สาขาวิชาเคมี
   ภาษาอังกฤษ : Bachelor of Science Program in Chemistry
2. **ชื่อปริญญาและสาขาวิชา**
   ภาษาไทย ชื่อเต็ม : วิทยาศาสตรบัณฑิต (เคมี)
   ชื่อย่อ : วท.บ. (เคมี)
   ภาษาอังกฤษ ชื่อเต็ม : Bachelor of Science (Chemistry)
   ชื่อย่อ : B.Sc. (Chemistry)
3. **หลักสูตร**
   3.1 จำนวนหน่วยกิตรวมตลอดหลักสูตร ไม่น้อยกว่า 133 หน่วยกิต
   3.2 โครงสร้างหลักสูตร

หมวดวิชา/กลุ่มวิชา/วิชา	ปกติ	สหกิจ
ก. หมวดวิชาศึกษาทั่วไป	**32**	**32**
1. กลุ่มวิชาภาษาและการสื่อสาร	9	9
2. กลุ่มวิชามนุษยศาสตร์	7	7
3. กลุ่มวิชาสังคมศาสตร์	6	6
4. กลุ่มวิชาวิทยาศาสตร์และคณิตศาสตร์	10	10
ข. หมวดวิชาเฉพาะ	**95**	**95**
1. วิชาแกน	34	34
2. วิชาเฉพาะด้านบังคับ	46	46
3. วิชาเฉพาะด้านเลือก	9	9
4. วิชาประสบการณ์ภาคสนาม	6	6
ค. หมวดวิชาเลือกเสรี	**6**	**6**
รวมหน่วยกิตทั้งหมด	**133**	**133**

ก. หมวดวิชาศึกษาทั่วไป จำนวน 32 หน่วยกิต

ข. หมวดวิชาเฉพาะ 95 หน่วยกิต แบ่งเป็น 4 กลุ่ม ดังนี้

1. วิชาแกน จำนวน 34 หน่วยกิต
มีรายวิชาดังต่อไปนี้

รหัสวิชา	ชื่อวิชา	หน่วยกิต
2312704	ภาษาอังกฤษสำหรับวิทยาศาสตร์ English for Science	3 (3-0-6)
2313704	ภาษาอังกฤษสำหรับเทคโนโลยี English for Technology	3 (3-0-6)
4003901	วิธีวิจัยวิทยาศาสตร์ Research in Science	3 (2-2-5)
4211305	ฟิสิกส์ 1 Physics 1	3 (3-0-6)
4211306	ปฏิบัติการฟิสิกส์ 1 Physics Laboratory 1	1 (0-2-1)
4212301	ฟิสิกส์ 2 Physics 2	3 (3-0-6)
4212302	ปฏิบัติการฟิสิกส์ 2 Physics Laboratory 2	1 (0-2-1)
4221101	เคมี 1 Chemistry 1	3 (3-0-6)
4221102	ปฏิบัติการเคมี 1 Chemistry Laboratory 1	1 (0-2-1)
4231101	ชีววิทยาทั่วไป General Biology	3 (3-0-6)
4231102	ปฏิบัติการชีววิทยาทั่วไป General Biology Laboratory	1 (0-2-1)
4291401	แคลคูลัส 1 Calculus 1	3 (3-0-6)
4292401	แคลคูลัส 2 Calculus 2	3 (3-0-6)
4311701	คอมพิวเตอร์สำหรับวิทยาศาสตร์ Computer for Science	3 (2-2-5)

2. วิชาเฉพาะด้านบังคับ จำนวน 46 หน่วยกิต มีรายวิชาดังต่อไปนี้

รหัสวิชา	ชื่อวิชา	หน่วยกิต
4221103	เคมี 2 Chemistry 2	3 (2-2-5)
4222201	เคมีอนินทรีย์ 1 Inorganic Chemistry 1	3 (3-0-6)
4222202	ปฏิบัติการเคมีอนินทรีย์ 1 Inorganic Chemistry Laboratory 1	1 (0-3-0)
4223203	เคมีอนินทรีย์ 2 Inorganic Chemistry 2	3 (2-2-5)
4222301	เคมีอินทรีย์ 1 Organic Chemistry 1	3 (3-0-6)
4222302	ปฏิบัติการเคมีอินทรีย์ 1 Organic Chemistry Laboratory 1	1 (0-3-0)
4222303	เคมีอินทรีย์ 2 Organic Chemistry 2	3 (2-2-5)
4223401	เคมีเชิงฟิสิกส์ 1 Physical Chemistry 1	3 (3-0-6)
4223402	ปฏิบัติการเคมีเชิงฟิสิกส์ 1 Physical Chemistry Laboratory 1	1 (0-3-0)
4224403	เคมีเชิงฟิสิกส์ 2 Physical Chemistry 2	3 (2-2-5)
4223501	ชีวเคมี Biochemistry	3 (3-0-6)
4223502	ปฏิบัติการชีวเคมี Biochemistry Laboratory	1 (0-3-0)
4223601	เคมีวิเคราะห์ Analytical Chemistry	3 (3-0-6)
4223602	ปฏิบัติการเคมีวิเคราะห์ Analytical Chemistry Laboratory	1 (0-3-0)
4224603	การวิเคราะห์ทางเคมีด้วยเครื่องมือ Instrument for Chemical Analysis	3 (2-2-5)
4224901	สัมมนาเคมี Seminar in Chemistry	1 (0-2-1)
4224708	คุณภาพและความปลอดภัยในโรงงานอุตสาหกรรม Quality and Safety in Industrial Factory	3 (3-0-6)
4224902	โครงการวิจัยทางเคมี Research Project in Chemistry	3 (1-4-4)
4221904	ความปลอดภัยทางเคมี Chemical Safety	3 (3-0-6)
4221905	ปฏิบัติการความปลอดภัยทางเคมี Chemical Safety Laboratory	1 (0-3-0)

3. วิชาเฉพาะด้านเลือก

สำหรับแผนฝึกประสบการณ์วิชาชีพและแผนสหกิจศึกษาให้เลือกจำนวน 9 หน่วยกิต โดยให้เลือกเรียนจากรายวิชาต่อไปนี้

รหัสวิชา	ชื่อวิชา	หน่วยกิต
4224204	เคมีอนินทรีย์ขั้นสูง Advanced Inorganic Chemistry	3 (3-0-6)
4223304	เคมีอินทรีย์ขั้นสูง Advanced Organic Chemistry	3 (3-0-6)
4224404	เคมีเชิงฟิสิกส์ขั้นสูง Advanced Physical Chemistry	3 (3-0-6)
4223105	เคมีสภาวะแวดล้อม Environmental Chemistry	3 (3-0-6)
4224303	สเปกโทรสโกปีสำหรับเคมีอินทรีย์ Spectroscopy for Organic Chemistry	3 (3-0-6)
4223305	วิทยาศาสตร์พอลิเมอร์ Polymer Science	3 (3-0-6)
4224604	เคมีวิเคราะห์ขั้นสูง Advanced Analytical Chemistry	3 (3-0-6)
4223704	กระบวนการทางเคมีอุตสาหกรรม Process in Industrial Chemistry	3 (3-0-6)
4223752	เคมีผลิตภัณฑ์ธรรมชาติ Chemistry of Natural Products	3 (3-0-6)
4224713	อุตสาหกรรมปิโตรเคมี Petrochemical Industry	3 (3-0-6)
4224719	พลังงานทดแทน Alternative Energy	3 (3-0-6)
4224720	โลกร้อน Global Warming	3 (3-0-6)
4224721	เคมีไบโอดีเซล Chemistry of Biodiesel	3 (3-0-6)

วิชาประสบการณ์วิชาชีพ จำนวน 6 หน่วยกิต

รหัสวิชา	ชื่อวิชา	หน่วยกิต
4004801	การเตรียมฝึกประสบการณ์วิชาชีพ Preparation for Professional Experience	1 (45)
4004802	การฝึกประสบการณ์วิชาชีพ Training for Professional Experience	5 (450)

วิชาสหกิจศึกษา จำนวน 6 หน่วยกิต/1 ภาคเรียน

รหัสวิชา	ชื่อวิชา	หน่วยกิต
4004803	การเตรียมสหกิจศึกษา (ไม่น้อยกว่า 30 ชั่วโมง) Preparation for Cooperative Education	
4004804	สหกิจศึกษา Cooperative Education	6 (16 สัปดาห์)

ค. หมวดวิชาเลือกเสรี จำนวน 6 หน่วยกิต

ให้นักศึกษาเลือกเรียนวิชาใด ๆ ในระดับปริญญาตรี ที่เปิดสอนในมหาวิทยาลัยราชภัฏ นครสวรรค์ โดยไม่ซ้ำกับรายวิชาที่เคยเรียนมาแล้วและต้องไม่เป็นรายวิชาที่กำหนดให้เรียนโดยไม่นับหน่วยกิตรวมในเกณฑ์การสำเร็จหลักสูตรสาขาวิชานั้น ๆ

หลักสูตรวิทยาศาสตรบัณฑิต สาขาวิชาชีววิทยา

หลักสูตรปรับปรุง พ.ศ. 2554

ชื่อสถาบันอุดมศึกษา : มหาวิทยาลัยราชภัฏนครสวรรค์
คณะ/ภาควิชา : คณะวิทยาศาสตร์และเทคโนโลยี

ข้อมูลทั่วไป

1. **รหัสและชื่อหลักสูตร**
   ภาษาไทย : หลักสูตรวิทยาศาสตรบัณฑิต สาขาวิชาชีววิทยา
   ภาษาอังกฤษ : Bachelor of Science Program in Biology
2. **ชื่อปริญญาและสาขาวิชา**
   ภาษาไทย ชื่อเต็ม : วิทยาศาสตรบัณฑิต (ชีววิทยา)
   ชื่อย่อ : วท.บ. (ชีววิทยา)
   ภาษาอังกฤษ ชื่อเต็ม : Bachelor of Science (Biology)
   ชื่อย่อ : B.Sc. (Biology)
3. **หลักสูตร**
   3.1 จำนวนหน่วยกิตรวมตลอดหลักสูตร ไม่น้อยกว่า 133 หน่วยกิต
   3.2 โครงสร้างหลักสูตร

หมวดวิชา/กลุ่มวิชา/วิชา	ปกติ	สหกิจ
ก. หมวดวิชาศึกษาทั่วไป	**32**	**32**
1. กลุ่มวิชาภาษาและการสื่อสาร	9	9
2. กลุ่มวิชามนุษยศาสตร์	7	7
3. กลุ่มวิชาสังคมศาสตร์	6	6
4. กลุ่มวิชาวิทยาศาสตร์และคณิตศาสตร์	10	10
ข. หมวดวิชาเฉพาะ	**95**	**95**
1. วิชาแกน	34	34
2. วิชาเฉพาะด้านบังคับ	40	40
3. วิชาเฉพาะด้านเลือก	15	15
4. วิชาประสบการณ์ภาคสนาม	6	6
ค. หมวดวิชาเลือกเสรี	**6**	**6**
รวมหน่วยกิตทั้งหมด	**133**	**133**

ก. หมวดวิชาศึกษาทั่วไป จำนวน 32 หน่วยกิต

ข. หมวดวิชาเฉพาะ 95 หน่วยกิต แบ่งเป็น 4 กลุ่ม ดังนี้

1. วิชาแกน จำนวน 34 หน่วยกิต
มีรายวิชาดังต่อไปนี้

รหัสวิชา	ชื่อวิชา	หน่วยกิต
2312704	ภาษาอังกฤษสำหรับวิทยาศาสตร์ English for Science	3 (3-0-6)
2313704	ภาษาอังกฤษสำหรับเทคโนโลยี English for Technology	3 (3-0-6)
4003901	วิธีวิจัยวิทยาศาสตร์ Research in Science	3 (2-2-5)
4211305	ฟิสิกส์ 1 Physics 1	3 (3-0-6)
4212306	ปฏิบัติการฟิสิกส์ 1 Physics Laboratory 1	1 (0-2-1)
4221101	เคมี 1 Chemistry 1	3 (3-0-6)
4221102	ปฏิบัติการเคมี 1 Chemistry Laboratory 1	1 (0-2-1)
4222301	เคมีอินทรีย์ 1 Organic Chemistry 1	3 (3-0-6)
4222302	ปฏิบัติการเคมีอินทรีย์ 1 Organic Chemistry Laboratory 1	1 (0-3-0)
4231101	ชีววิทยาทั่วไป General Biology	3 (3-0-6)
4231102	ปฏิบัติการชีววิทยาทั่วไป General Biology Laboratory	1 (0-2-1)
4291401	แคลคูลัส 1 Calculus 1	3 (3-0-6)
4291402	แคลคูลัส 2 Calculus 2	3 (3-0-6)
4311701	คอมพิวเตอร์สำหรับนักวิทยาศาสตร์ Computer for Science	3 (2-2-5)

2. วิชาเฉพาะด้านบังคับ เรียนไม่น้อยกว่า 40 หน่วยกิต แบ่งออกเป็น

2.1 วิชาเฉพาะด้านบังคับร่วม แผนปกติและแผนสหกิจศึกษา ให้เรียนรายวิชาต่อไปนี้ จำนวน 25 หน่วยกิต

รหัสวิชา	ชื่อวิชา	หน่วยกิต
4223501	ชีวเคมี Biochemistry	3 (3-0-6)
4223502	ปฏิบัติการชีวเคมี Biochemistry Laboratory	1 (0-3-0)
4232104	นิเวศวิทยา Ecology	3 (2-2-5)
4232105	ชีววิทยาของเซลล์ Cell Biology	3 (2-2-5)
4232401	พันธุศาสตร์ Genetics	3 (2-2-5)
4234901	ชีวสถิติ Biostatistics	3 (3-0-6)
4234905	สัมมนาทางชีววิทยา 1 Seminar in Biology 1	1 (0-2-1)
4233701	เทคโนโลยีชีวภาพพื้นฐาน Introduction to Biotechnology	3 (2-2-5)
4234907	โครงงาน Project	2 (0-4-2)
4322101	จุลชีววิทยา Microbiology	3 (2-2-5)

2.2 วิชาเฉพาะด้านบังคับแขนง แบ่งออกเป็น 2 แขนงวิชา คือ แขนงวิชาชีววิทยา และแขนงวิชาเทคโนโลยีชีวภาพ ซึ่งแต่ละแขนงให้เรียนวิชาบังคับแขนงไม่น้อยกว่า 15 หน่วยกิต ดังต่อไปนี้

2.2.1 แขนงวิชาชีววิทยา

รหัสวิชา	ชื่อวิชา	หน่วยกิต
4231301	สัตววิทยา Zoology	3 (2-2-5)
4232101	สรีรวิทยาทั่วไป General Physiology	3 (2-2-5)
4232106	ชีววิทยาเพื่อการพัฒนาท้องถิ่น Biology for Local Development	3 (2-2-5)
4232201	พฤกษศาสตร์ Botany	3 (2-2-5)
4233103	อนุกรมวิธาน Taxonomy	3 (2-2-5)

2.2.2 แขนงวิชาเทคโนโลยีชีวภาพ

รหัสวิชา	ชื่อวิชา	หน่วยกิต
4233408	จีโนมิกและโปรตีโอมิก Genomics and Proteomics	3 (2-2-5)
4233703	เทคโนโลยีชีวภาพทางจุลินทรีย์และอุตสาหกรรม Microbial and Industrial Biotechnology	3 (2-2-5)
4233704	วิศวกรรมกระบวนการชีวภาพ Bioprocess Engineering	3 (3-0-6)
4234730	เทคโนโลยีชีวภาพทางอาหาร Food Biotechnology	3 (2-2-5)
4323303	เทคโนโลยีการหมัก Fermentation Technology	3 (2-2-5)

2.3 วิชาเฉพาะด้านเลือก เลือกเรียนไม่น้อยกว่า 15 หน่วยกิต จากรายวิชาดังต่อไปนี้

2.3.1 แขนงวิชาชีววิทยา

รหัสวิชา	ชื่อวิชา	หน่วยกิต
4231302	กีฏวิทยา Entomology	3 (2-2-5)
4232107	การจัดการประกันคุณภาพห้องปฏิบัติการทางชีววิทยา Biological Laboratory Management and Quality Assurance	2 (2-0-4)
4232301	ปรสิตวิทยา Parasitology	3 (2-2-5)
4232302	สัตว์ไม่มีกระดูกสันหลัง Invertebrate	3 (2-2-5)
4233107	ชีววิทยาโมเลกุล Molecular Biology	3 (2-2-5)
4233202	สรีรวิทยาของพืช Plant Physiology	3 (2-2-5)
4233203	พืชสมุนไพร Medical Plants	3 (2-2-5)
4233204	พรรณไม้น้ำ Aquatic Plants	3 (2-2-5)
4233207	สัณฐานวิทยาของพืช Plant Morphology	3 (2-2-5)
4233208	กายวิภาคศาสตร์ของพืช Plant Anatomy	3 (2-2-5)
4233211	พฤกษศาสตร์ประยุกต์ Applied Botany	3 (2-2-5)

รหัสวิชา	ชื่อวิชา	หน่วยกิต
4233213	ความหลากหลายทางชีวภาพและการอนุรักษ์ Biodiversity and Conservation	3 (2-2-5)
4233301	สัตว์มีกระดูกสันหลัง Vertebrate	3 (2-2-5)
4233407	พันธุศาสตร์ของเซลล์ Cytogentics	3 (2-2-5)
4233409	พันธุศาสตร์โมเลกุล Molecular Genetics	3 (2-2-5)
4234101	นิเวศวิทยาของพืช Plant Ecology	3 (2-2-5)
4234106	อนุกรมวิธานพืช Plant Taxonomy	3 (2-2-5)
4234107	อนุกรมวิธานสัตว์ Animal Taxonomy	3 (2-2-5)
4234111	ชีววิทยาของภูมิคุ้มกัน Immune Biology	3 (2-2-5)
4234113	พิษวิทยา Toxicology	3 (2-2-5)
4234114	มิญชวิทยา Histology	3 (2-2-5)
4234115	วิทยาเอ็มบริโอ Embryology	3 (2-2-5)
4234116	นิเวศวิทยาลุ่มน้ำเจ้าพระยา Chao Phraya Basin Ecology	3 (2-2-5)
4234201	การเพาะเลี้ยงเนื้อเยื่อพืช Plant Tissue Culture	3 (2-2-5)
4234203	วิทยาสาหร่าย Phycology	3 (2-2-5)
4234205	ชีววิทยากล้วยไม้ Orchid Biology	3 (2-2-5)
4234207	หลักการฟื้นฟูสภาพสิ่งแวดล้อมด้วยพืช Principles of Phytoremediation	3 (2-2-5)
4234210	พืชเศรษฐกิจ Economic Plants	3 (2-2-5)
4234216	สรีรวิทยาการเจริญพันธุ์ของพืช Plant Reproductive Physiology	3 (2-2-5)
4234301	สรีรวิทยาของสัตว์ Animal Physiology	3 (2-2-5)
4234306	ปักษีวิทยา Ornithology	3 (2-2-5)

รหัสวิชา	ชื่อวิชา	หน่วยกิต
4234308	วิทยาโพรโทซัว Protozoology	3 (2-2-5)
4234501	ไมโครเทคนิค Microtechnique	3 (0-6-3)
4234721	สารควบคุมการเจริญเติบโตของพืช Plant Growth Regulators	3 (2-2-5)
4234502	เทคนิคทางชีววิทยา Biological Technique	3 (0-6-3)
4234723	การเพาะเลี้ยงเซลล์สัตว์ Animal Cell Culture	3 (2-2-5)
4234906	สัมมนาทางชีววิทยา 2 Seminar in Biology 2	1 (0-2-1)
4322501	การใช้เครื่องมือและเทคนิคทางจุลชีววิทยา Instrument and Microbiological Technique	2 (1-2-3)
4323101	วิทยาเชื้อรา Mycology	3 (2-2-5)
4323104	วิทยาแบคทีเรีย Bacteriology	3 (2-2-5)
4323202	จุลชีววิทยาทางด้านสาธารณสุขและสุขาภิบาล Microbiology in Public Health	3 (2-2-5)
4323301	จุลชีววิทยาทางอาหาร Food Microbiology	3 (2-2-5)
4323302	จุลชีววิทยาอุตสาหกรรม Industrial Microbiology	3 (2-2-5)
4323601	จุลชีววิทยาทางการเกษตร Agricultural Microbiology	3 (2-2-5)
4324607	การบำบัดของเสียอันตรายด้วยวิธีทางชีวภาพ Bioremediation of Hazardous Waste	3 (2-2-5)

2.3.2 แขนงวิชาเทคโนโลยีชีวภาพ

รหัสวิชา	ชื่อวิชา	หน่วยกิต
4232107	การจัดการประกันคุณภาพห้องปฏิบัติการทางชีววิทยา Biological Laboratory Management and Quality Assurance	2 (2-0-4)

รหัสวิชา	ชื่อวิชา	หน่วยกิต
4233705	การควบคุมและการใช้เครื่องมือทางเทคโนโลยีชีวภาพ Control and Use of Instrumentation in Biotechnology	3 (2-2-5)
4233706	เทคโนโลยีการผลิตนมและผลิตภัณฑ์นม Dairy Technology and Products	3 (2-2-5)
4233707	เทคโนโลยีเครื่องดื่ม Beverage Technology	3 (2-2-5)
4234201	การเพาะเลี้ยงเนื้อเยื่อพืช Plant Tissue Culture	3 (2-2-5)
4234711	พันธุวิศวกรรม Genetic Engineering	3 (2-2-5)
4234712	การออกแบบทางเทคโนโลยีชีวภาพและอุตสาหกรรม Biotechnological and Industrial Design	2 (2-0-4)
4234715	การบำบัดและการใช้ประโยชน์จากของเสีย Waste and Water Treatment and Utilization	3 (2-2-5)
4234716	เทคโนโลยีเอนไซม์ Enzyme Technology	3 (2-2-5)
4234717	เอนไซม์จากจุลินทรีย์ Microbial Enzymes	3 (2-2-5)
4234718	สารออกฤทธิ์ทางชีวภาพและเทคโนโลยี Bioactive Products and Technology	3 (2-2-5)
4234719	เทคโนโลยีชีวภาพพื้นบ้าน Local Community Biotechnology	3 (2-2-5)
4234721	สารควบคุมการเจริญเติบโตของพืช Plant Growth Regulators	3 (2-2-5)
4234722	พาโธจินิกทางพืช และสัตว์ Plant and Animal Pathology	3 (2-2-5)
4234723	การเพาะเลี้ยงเซลล์สัตว์ Animal Cell Culture	3 (2-2-5)
4234724	เทคโนโลยีการผลิตเห็ด Mushroom Production Technology	3 (2-2-5)
4234725	เทคโนโลยีสาหร่าย Algae Technology	3 (2-2-5)
4234726	เทคโนโลยีอาหารท้องถิ่น Food Technology for Local Community	3 (2-2-5)
4234727	เทคโนโลยีการเพาะเลี้ยงกล้วยไม้ Orchid Cultured Technology	3 (2-2-5)
4234728	เทคโนโลยีการผลิตไม้ดอกไม้ประดับ Floriculture and Ornamental Plant Technology	3 (2-2-5)
4234730	เทคโนโลยีชีวภาพทางอาหาร Food Biotechnology	3 (2-2-5)
4234906	สัมมนาทางชีววิทยา 2 Seminar in Biology 2	1 (0-2-1)
4323301	จุลชีววิทยาทางอาหาร Food Microbiology	3 (2-2-5)
4323302	จุลชีววิทยาอุตสาหกรรม Industrial Microbiology	3 (2-2-5)

2.4 วิชาประสบการณ์ภาคสนาม

สำหรับแผนปกติเลือกเรียนวิชาการเตรียมฝึกประสบการณ์วิชาชีพ 1 หน่วยกิตและการฝึกประสบการณ์วิชาชีพ 5 หน่วยกิต ส่วนแผนสหกิจศึกษาเลือกเรียนวิชาการเตรียมสหกิจศึกษา ไม่น้อยกว่า 30 ชั่วโมง โดยไม่นับจำนวนหน่วยกิต และสหกิจศึกษา 6 หน่วยกิต

แบบปกติ

รหัสวิชา	ชื่อวิชา	หน่วยกิต
4004801	การเตรียมฝึกประสบการณ์วิชาชีพ Preparation for Professional Experience	1 (45)
4004802	การฝึกประสบการณ์วิชาชีพ Training for Professional Experience	5 (450)

แบบสหกิจศึกษา

รหัสวิชา	ชื่อวิชา	หน่วยกิต
4004803	การเตรียมสหกิจศึกษา (ไม่น้อยกว่า 30 ชั่วโมง) Preparation for Cooperative Education	
4004804	สหกิจศึกษา Cooperative Education	6 (16 สัปดาห์)

ค. หมวดวิชาเลือกเสรี ไม่น้อยกว่า 6 หน่วยกิต

ให้นักศึกษาเลือกเรียนวิชาใด ๆ ในระดับปริญญาตรีที่เปิดสอนในมหาวิทยาลัยราชภัฏนครสวรรค์ โดยไม่ซ้ำกับรายวิชาที่เคยเรียนมาแล้ว และต้องไม่เป็นรายวิชาที่กำหนดให้เรียนโดยไม่นับหน่วยกิตรวมในเกณฑ์การสำเร็จหลักสูตรสาขาวิชานั้น

หลักสูตรวิทยาศาสตรบัณฑิต สาขาวิชาคณิตศาสตร์

หลักสูตรปรับปรุง พ.ศ. 2554

ชื่อสถาบันอุดมศึกษา : มหาวิทยาลัยราชภัฏนครสวรรค์
คณะ/ภาควิชา : คณะวิทยาศาสตร์และเทคโนโลยี

ข้อมูลทั่วไป

1. **รหัสและชื่อหลักสูตร**
   ภาษาไทย : หลักสูตรวิทยาศาสตรบัณฑิต สาขาวิชาคณิตศาสตร์
   ภาษาอังกฤษ : Bachelor of Science Program in Mathematics
2. **ชื่อปริญญาและสาขาวิชา**
   ภาษาไทย ชื่อเต็ม : วิทยาศาสตรบัณฑิต (คณิตศาสตร์)
   ชื่อย่อ : วท.บ. (คณิตศาสตร์)
   ภาษาอังกฤษ ชื่อเต็ม : Bachelor of Science (Mathematics)
   ชื่อย่อ : B.Sc. (Mathematics)
3. **หลักสูตร**
   3.1 จำนวนหน่วยกิตรวมตลอดหลักสูตร ไม่น้อยกว่า 141 หน่วยกิต
   3.2 โครงสร้างหลักสูตร

หมวดวิชา/กลุ่มวิชา/วิชา	ปกติ	สหกิจ
ก. หมวดวิชาศึกษาทั่วไป	**32**	**32**
1. กลุ่มวิชาภาษาและการสื่อสาร	9	9
2. กลุ่มวิชามนุษยศาสตร์	7	7
3. กลุ่มวิชาสังคมศาสตร์	6	6
4. กลุ่มวิชาวิทยาศาสตร์และคณิตศาสตร์	10	10
ข. หมวดวิชาเฉพาะ	**103**	**103**
1. วิชาแกน	37	37
2. วิชาเฉพาะด้านบังคับ	30	30
3. วิชาเฉพาะด้านเลือก	30	30
4. วิชาประสบการณ์ภาคสนาม	6	6
ค. หมวดวิชาเลือกเสรี	**6**	**6**
รวมหน่วยกิตทั้งหมด	**141**	**141**

ก. หมวดวิชาศึกษาทั่วไป จำนวน 32 หน่วยกิต

ข. หมวดวิชาเฉพาะ 103 หน่วยกิต แบ่งเป็น 4 กลุ่ม ดังนี้

1. วิชาแกน จำนวน 37 หน่วยกิต

มีรายวิชาดังต่อไปนี้

รหัสวิชา	ชื่อวิชา	หน่วยกิต
2312704	ภาษาอังกฤษสำหรับวิทยาศาสตร์ English for Science	3 (3-0-6)
2313704	ภาษาอังกฤษสำหรับเทคโนโลยี English for Technology	3 (3-0-6)
4003901	วิธีวิจัยวิทยาศาสตร์ Research in Science	3 (2-2-5)
4211305	ฟิสิกส์ 1 Physics 1	3 (3-0-6)
4212306	ปฏิบัติการฟิสิกส์ 1 Physics Laboratory 1	1 (0-2-1)
4212301	ฟิสิกส์ 2 Physics 2	3 (3-0-6)
4212302	ปฏิบัติการฟิสิกส์ 2 Physics Laboratory 2	1 (0-2-1)
4221101	เคมี 1 Chemistry 1	3 (3-0-6)
4221102	ปฏิบัติการเคมี 1 Chemistry Laboratory 1	1 (0-2-1)
4231101	ชีววิทยาทั่วไป General Biology	3 (3-0-6)
4231102	ปฏิบัติการชีววิทยาทั่วไป General Biology Laboratory	1 (0-2-1)
4291401	แคลคูลัส 1 Calculus 1	3 (3-0-6)
4292401	แคลคูลัส 2 Calculus 2	3 (3-0-6)
4293201	ระบบจำนวน Number System	3 (3-0-6)
4311701	คอมพิวเตอร์สำหรับวิทยาศาสตร์ Computer for Science	3 (2-2-5)

2. วิชาเฉพาะด้านบังคับ จำนวน 30 หน่วยกิต

รหัสวิชา	ชื่อวิชา	หน่วยกิต
4291201	หลักการคณิตศาสตร์ Principle of Mathematics	3 (3-0-6)
4291301	พีชคณิตเชิงเส้น Linear Algebra	3 (3-0-6)
4292301	พีชคณิตนามธรรม Abstract Algebra	3 (3-0-6)
4292402	แคลคูลัส 3 Calculus 3	3 (3-0-6)
4292403	สมการเชิงอนุพันธ์สามัญ Ordinary Differential Equation	3 (3-0-6)
4293403	คณิตวิเคราะห์ Mathematical Analysis	3 (3-0-6)
4293404	ระเบียบวิธีเชิงตัวเลข Numerical Method	3 (3-0-6)
4294401	การวิเคราะห์เชิงซ้อน Complex Analysis	3 (3-0-6)
4294901	สัมมนาคณิตศาสตร์ Seminar in Mathematics	1 (1-0-2)
4294902	โครงงาน Project	2 (0-4-2)
4301201	ความน่าจะเป็นและสถิติเบื้องต้น Introduction to Probability and Statistics	3 (3-0-6)

3. วิชาเฉพาะด้านเลือก

ทั้งแบบปกติและแบบสหกิจศึกษา ให้เลือกเรียนจากรายวิชาที่กำหนดให้ไม่น้อยกว่า 30 หน่วยกิต ดังนี้

รหัสวิชา	ชื่อวิชา	หน่วยกิต
4292501	เรขาคณิตเบื้องต้น Introduction to Geometry	3 (3-0-6)
4292502	รากฐานเรขาคณิต Foundation of Geometry	3 (3-0-6)
4293202	คณิตตรรกศาสตร์ Mathematical Logic	3 (3-0-6)
4293203	ทฤษฎีเซต Set Theory	3 (3-0-6)
4293204	ทฤษฎีจำนวน Number Theory	3 (3-0-6)
4293301	ตัวแบบทางคณิตศาสตร์ Mathematical Model	3 (3-0-6)
4293302	คณิตศาสตร์ไม่ต่อเนื่อง Discrete Mathematics	3(3-0-6)
4293401	สมการเชิงอนุพันธ์ย่อย Partial Differential Equations	3 (3-0-6)
4293402	แคลคูลัสขั้นสูง Advanced Calculus	3 (3-0-6)
4293405	การวิเคราะห์เชิงจริง Real Analysis	3 (3-0-6)
4293501	ทฤษฎีกราฟเบื้องต้น Introduction to Graph Theory	3 (3-0-6)
4294301	กำหนดการเชิงเส้น Linear Programming	3 (3-0-6)
4294302	การสร้างตัวแบบและการจำลองสถานการณ์ Modeling and Simulation	3 (2-2-5)
4294402	การวิเคราะห์เชิงเวกเตอร์ Vector Analysis	3 (3-0-6)
4294501	ทอพอโลยีเบื้องต้น Introduction to Topology	3 (3-0-6)
4301301	สถิติเพื่อการตัดสินใจ Statistics for Decision	3 (3-0-6)
4302701	สถิติเพื่อการวิจัย Statistics for Research Methodology	3 (2-2-5)
4303201	คณิตสถิติศาสตร์ Mathematical Statistics	3 (3-0-6)
4304301	การวิเคราะห์การถดถอย Regression Analysis	3 (2-2-5)
4304702	สถิติธุรกิจ Business Statistics	3 (2-2-5)
4304703	การวิเคราะห์ข้อมูลและการคำนวณด้วยโปรแกรมสำเร็จรูปทางสถิติ Data Analysis and Computing with Statistical Packages	3 (2-2-5)
4293605	คณิตศาสตร์ประกันภัย Actuarial Mathematics	3 (3-0-6)
4303702	การเสี่ยงและการประกันภัย Risk and Insurance	3 (3-0-6)
4304401	ประชากรศาสตร์ Demography	3 (3-0-6)
4301701	สถิติสำหรับเทคโนโลยีสารสนเทศ Statistics for Information Technology	3 (3-0-6)

รหัสวิชา	ชื่อวิชา	หน่วยกิต
4291601	คณิตศาสตร์สำหรับเทคโนโลยีสารสนเทศ Mathematics for Information Technology	3 (3-0-6)
4291701	เทคนิคการเขียนโปรแกรมทางคณิตศาสตร์ Programming Technique in Mathematics	3 (2-2-5)
4291702	การประมวลผลข้อมูลและแฟ้มข้อมูล Data and File Processing	3 (3-0-6)
4291708	โปรแกรมสำเร็จรูปทางคณิตศาสตร์ Mathematical Software Programme	3 (2-2-5)
4292601	คณิตศาสตร์สำหรับคอมพิวเตอร์ Mathematics for Computer	3 (3-0-6)
4293709	คอมพิวเตอร์ช่วยสอนคณิตศาสตร์ Computer Assisted Instruction in Mathematics	3 (2-2-5)
4312401	หลักการเขียนโปรแกรมคอมพิวเตอร์ Principles of Programming	3 (2-2-5)
4313201	ระบบฐานข้อมูล Database Systems	3 (2-2-5)

4. วิชาประสบการณ์ภาคสนาม

แบบปกติ จำนวน 6 หน่วยกิต

รหัสวิชา	ชื่อวิชา	หน่วยกิต
4004801	การเตรียมฝึกประสบการณ์วิชาชีพ Preparation for Professional Experience	1 (45)
4004802	การฝึกประสบการณ์วิชาชีพ Training for Professional Experience	5 (225)

แบบสหกิจ จำนวน 6 หน่วยกิต

รหัสวิชา	ชื่อวิชา	หน่วยกิต
4004803	การเตรียมสหกิจศึกษา (ไม่น้อยกว่า 30 ชั่วโมง) Preparation for Cooperative Education	
4004804	สหกิจศึกษา Cooperative Education	6 (16 สัปดาห์)

ค. หมวดวิชาเลือกเสรี เรียนอย่างน้อย 6 หน่วยกิต

ให้เลือกเรียนวิชาใดๆ ในหลักสูตรมหาวิทยาลัยราชภัฏนครสวรรค์ โดยไม่ซ้ำกับรายวิชา ที่เคยเรียนมาแล้ว และต้องไม่เป็นรายวิชาที่กำหนดให้เรียน โดยไม่นับหน่วยกิตรวมในเกณฑ์ การสำเร็จหลักสูตรของสาขาวิชาคณิตศาสตร์

หลักสูตรวิทยาศาสตรบัณฑิต สาขาวิชาวิทยาศาสตร์สิ่งแวดล้อม

หลักสูตรปรับปรุง พ.ศ. 2554

ชื่อสถาบันอุดมศึกษา : มหาวิทยาลัยราชภัฏนครสวรรค์
คณะ/ภาควิชา : คณะวิทยาศาสตร์และเทคโนโลยี

ข้อมูลทั่วไป

1. **รหัสและชื่อหลักสูตร**
   ภาษาไทย : หลักสูตรวิทยาศาสตรบัณฑิต สาขาวิชาวิทยาศาสตร์สิ่งแวดล้อม
   ภาษาอังกฤษ : Bachelor of Science Program in Environmental
2. **ชื่อปริญญาและสาขาวิชา**
   ภาษาไทย ชื่อเต็ม : วิทยาศาสตรบัณฑิต (วิทยาศาสตร์สิ่งแวดล้อม)
   ชื่อย่อ : วท.บ. (วิทยาศาสตร์สิ่งแวดล้อม)
   ภาษาอังกฤษ ชื่อเต็ม : Bachelor of Science (Environmental Science)
   ชื่อย่อ : B.Sc. (Environmental Science)
3. **หลักสูตร**
   3.1 จำนวนหน่วยกิตรวมตลอดหลักสูตร ไม่น้อยกว่า 131 หน่วยกิต
   3.2 โครงสร้างหลักสูตร

หมวดวิชา/กลุ่มวิชา/วิชา	ปกติ	สหกิจ
ก. หมวดวิชาศึกษาทั่วไป	**32**	**32**
1. กลุ่มวิชาภาษาและการสื่อสาร	9	9
2. กลุ่มวิชามนุษยศาสตร์	7	7
3. กลุ่มวิชาสังคมศาสตร์	6	6
4. กลุ่มวิชาวิทยาศาสตร์และคณิตศาสตร์	10	10
ข. หมวดวิชาเฉพาะ	**93**	**93**
1. วิชาแกน	27	27
2. วิชาเฉพาะด้านบังคับ	42	42
3. วิชาเฉพาะด้านเลือก	18	18
4. วิชาประสบการณ์ภาคสนาม	6	6
ค. หมวดวิชาเลือกเสรี	**6**	**6**
รวมหน่วยกิตทั้งหมด	**131**	**131**

ก. หมวดวิชาศึกษาทั่วไป จำนวน 32 หน่วยกิต

ข. หมวดวิชาเฉพาะ 93 หน่วยกิต แบ่งเป็น 4 กลุ่ม ดังนี้

1. วิชาแกน จำนวน 27 หน่วยกิต มีรายวิชาดังต่อไปนี้

รหัสวิชา	ชื่อวิชา	หน่วยกิต
2312704	ภาษาอังกฤษสำหรับวิทยาศาสตร์ English for Science	3 (3-0-6)
2313704	ภาษาอังกฤษสำหรับเทคโนโลยี English for Technology	3 (3-0-6)
4003901	วิธีวิจัยวิทยาศาสตร์ Research in Science	3 (2-2-5)
4211305	ฟิสิกส์ 1 Physics 1	3 (3-0-6)
4212306	ปฏิบัติการฟิสิกส์ 1 Physics Laboratory 1	1 (0-2-1)
4221101	เคมี 1 Chemistry 1	3 (3-0-6)
4221102	ปฏิบัติการเคมี 1 Chemistry Laboratory 1	1 (0-2-1)
4231101	ชีววิทยาทั่วไป General Biology	3 (3-0-6)
4231102	ปฏิบัติการชีววิทยาทั่วไป General Biology Laboratory	1 (0-2-1)
4291401	แคลคูลัส 1 Calculus 1	3 (3-0-6)
4311701	คอมพิวเตอร์สำหรับวิทยาศาสตร์ Computer for Science	3 (2-2-5)

2. กลุ่มวิชาเฉพาะด้านบังคับ ไม่น้อยกว่า 42 หน่วยกิต โดยเรียนจากรายวิชาดังนี้

รหัสวิชา	ชื่อวิชา	หน่วยกิต
4261101	พื้นฐานวิทยาศาสตร์สิ่งแวดล้อม Fundamentals of Environmental Science	3 (3-0-6)

รหัสวิชา	ชื่อวิชา	หน่วยกิต
4261601	ปฏิบัติการพื้นฐานวิทยาศาสตร์สิ่งแวดล้อม Fundamentals of Environmental Science Laboratory	1 (0-2-1)
4261602	ปฏิบัติการนิเวศวิทยาสิ่งแวดล้อม Environmental Ecology Laboratory	1 (0-2-1)
4261702	นิเวศวิทยาสิ่งแวดล้อม Environmental Ecology	3 (3-0-6)
4262102	ทรัพยากรธรรมชาติและสิ่งแวดล้อม Natural Resources and Environment	3 (3-0-6)
4262703	กฎหมายและนโยบายสิ่งแวดล้อม Environmental Law and Policy	3 (3-0-6)
4262704	เศรษฐศาสตร์สิ่งแวดล้อม Environmental Economics	3 (3-0-6)
4262705	เคมีและชีวเคมีสิ่งแวดล้อม Environmental Chemistry and Biochemistry	3 (2-2-5)
4263103	มลพิษสิ่งแวดล้อมและการจัดการ Environmental Pollution and Management	3 (3-0-6)
4263107	การวิเคราะห์คุณภาพน้ำและน้ำเสีย Water and Wastewater Analysis	2 (2-0-4)
4263401	พิษวิทยาและการประเมินความเสี่ยงด้านสิ่งแวดล้อม Toxicology and Environmental Risk Assessment	3 (2-2-5)
4263402	การประเมินผลกระทบสิ่งแวดล้อม Environmental Impact Assessment	3 (2-2-5)
4263603	ปฏิบัติการจุลชีววิทยาสิ่งแวดล้อม Environmental Microbiology Laboratory	1 (0-2-1)
4263604	ปฏิบัติการวิเคราะห์คุณภาพน้ำและน้ำเสีย Water and Wastewater Analysis Laboratory	1 (0-2-1)
4263706	จุลชีววิทยาสิ่งแวดล้อม Environmental Microbiology	3 (3-0-6)
4263707	เทคโนโลยีภูมิสารสนเทศสำหรับงานด้านสิ่งแวดล้อม Geo-Informatics Technology for Environment	3 (2-2-5)
4263901	สัมมนาวิชาการทางสิ่งแวดล้อม Seminar on Environmental Topics	1 (0-2-1)

รหัสวิชา	ชื่อวิชา	หน่วยกิต
4264902	โครงงาน Project	2 (0-4-2)

3. กลุ่มวิชาเฉพาะด้านเลือก จำนวนไม่น้อยกว่า 18 หน่วยกิต โดยเลือกจากรายวิชาดังนี้

รหัสวิชา	ชื่อวิชา	หน่วยกิต
4261104	พลังงานกับสิ่งแวดล้อม Energy and Environment	3 (3-0-6)
4263403	วิทยาการระบาดและโรคอันเนื่องมาจากสิ่งแวดล้อม Epidemiology and Environmental Diseases	3 (3-0-6)
4263404	อาชีวอนามัยและความปลอดภัย Occupational Health and Safety	3 (2-2-5)
4263405	การออกแบบและควบคุมระบบประปา Water Work Design and Control	3 (2-2-5)
4263406	การจัดการมูลฝอย Solid Waste Management	3 (2-2-5)
4263407	การควบคุมมลพิษทางอากาศ Air Pollution Control	3 (3-0-6)
4263409	หลักการป้องกันการเกิดมลพิษ Principles of Pollution Prevention	3 (2-2-5)
4263502	อนามัยอาหารและความปลอดภัย Food Hygiene and Safety	3 (2-2-5)
4263503	การจัดการทรัพยากรลุ่มน้ำ Watershed Resource Management	3 (3-0-6)
4263504	พื้นที่ชุ่มน้ำและการจัดการ Wetlands and Management	3 (3-0-6)
4263708	อุทกวิทยาสำหรับสิ่งแวดล้อม Environmental Hydrology	3 (3-0-6)
4263709	ปฐพีวิทยาสิ่งแวดล้อม Environmental Soil Science	3 (3-0-6)
4263710	การเปลี่ยนแปลงภูมิอากาศโลก Global Climate Change	3 (3-0-6)
4263711	การตรวจสอบและควบคุมมลพิษ Pollution Monitoring and Control	3 (2-2-5)
4263712	การสร้างแบบจำลองและการคาดการณ์ด้านสารสนเทศศาสตร์สิ่งแวดล้อม Modeling and Forecasting for Environmental Informatics	3 (2-2-5)
4264105	อนามัยสิ่งแวดล้อม Environmental Health	3 (2-2-5)

รหัสวิชา	ชื่อวิชา	หน่วยกิต
4264408	การบำบัดน้ำเสีย Waste Water Treatment	3 (3-0-6)
4264409	การวางแผนและนิเทศงานอนามัยสิ่งแวดล้อม Environmental Health Planning and Supervision	3 (2-2-5)
4264410	การอนุรักษ์ทรัพยากรดินและน้ำ Soil and water resources conservation	3 (2-2-5)
4264411	การอนุรักษ์ทรัพยากรป่าไม้ Forestry Resource Conservation	3 (3-0-6)
4264412	การอนุรักษ์ธรรมชาติและมรดกทางวัฒนธรรม Nature and Cultural Heritage Conservation	3 (3-0-6)
4264413	ค่ายและกิจกรรมอนุรักษ์สิ่งแวดล้อม Environmental Conservation camping	3 (2-2-5)
4264414	การอนุรักษ์และการจัดการทรัพยากรนันทนาการ Conservation and Management of Recreation Resources	3 (3-0-6)
4264415	การอนุรักษ์และการจัดการทรัพยากรสัตว์ป่า Conservation and Management of Wildlife	3 (3-0-6)
4264713	เรื่องคัดเฉพาะทางวิทยาศาสตร์สิ่งแวดล้อม Selected Topics in Environmental Science	3 (3-0-6)
4264714	การพัฒนาที่ยั่งยืน Sustainable Development	3 (3-0-6)
4264715	การจัดการสิ่งแวดล้อม Environmental Management	3 (2-2-5)
4264716	เคมีมลพิษสิ่งแวดล้อม Environmental Pollution Chemistry	3 (2-2-5)
4264717	ชลธารวิทยา Limnology	3 (2-2-5)
4264718	อุตุนิยมวิทยาสำหรับสิ่งแวดล้อม Environmental Meteorology	3 (2-2-5)
4264719	เทคนิคการวิเคราะห์ทางสิ่งแวดล้อม Environmental Analytical Techniques	3 (2-2-5)
4264720	ดัชนีทางชีวภาพ Bioindicator	3 (2-2-5)

4. วิชาประสบการณ์ภาคสนาม

แบบปกติ จำนวน 6 หน่วยกิต

รหัสวิชา	ชื่อวิชา	หน่วยกิต
4004801	การเตรียมฝึกประสบการณ์วิชาชีพ Preparation for Professional Experience	1 (45)
4004802	การฝึกประสบการณ์วิชาชีพ Training for Professional Experience	5 (450)

แบบสหกิจ จำนวน 6 หน่วยกิต

รหัสวิชา	ชื่อวิชา	หน่วยกิต
4004803	การเตรียมสหกิจศึกษา (ไม่น้อยกว่า 30 ชั่วโมง) Preparation for Cooperative Education	
4004804	สหกิจศึกษา Cooperative Education	6 (16 สัปดาห์)

ค. หมวดวิชาเลือกเสรี เรียนอย่างน้อย 6 หน่วยกิต

ให้เลือกเรียนวิชาใดๆ ในหลักสูตรมหาวิทยาลัยราชภัฏนครสวรรค์ โดยไม่ซ้ำกับรายวิชา ที่เคยเรียนมาแล้ว และต้องไม่เป็นรายวิชาที่กำหนดให้เรียน โดยไม่นับหน่วยกิตรวมในเกณฑ์ การสำเร็จหลักสูตรของสาขาวิชาคณิตศาสตร์

หลักสูตรวิทยาศาสตรบัณฑิต สาขาวิชาวิทยาการคอมพิวเตอร์

หลักสูตรปรับปรุง พ.ศ. 2554

ชื่อสถาบันอุดมศึกษา : มหาวิทยาลัยราชภัฏนครสวรรค์
คณะ/ภาควิชา : คณะวิทยาศาสตร์และเทคโนโลยี

ข้อมูลทั่วไป

1. รหัสและชื่อหลักสูตร

ภาษาไทย : หลักสูตรวิทยาศาสตรบัณฑิต สาขาวิชาวิทยาการคอมพิวเตอร์

ภาษาอังกฤษ : Bachelor of Science Program in Computer Science

2. ชื่อปริญญาและสาขาวิชา

ภาษาไทย ชื่อเต็ม : วิทยาศาสตรบัณฑิต (วิทยาการคอมพิวเตอร์)

ชื่อย่อ : วท.บ. (วิทยาการคอมพิวเตอร์)

ภาษาอังกฤษ ชื่อเต็ม : Bachelor of Science (Computer Science)

ชื่อย่อ : B.Sc. (Computer Science)

3. หลักสูตร

3.1 จำนวนหน่วยกิตรวมตลอดหลักสูตร ไม่น้อยกว่า 132 หน่วยกิต

3.2 โครงสร้างหลักสูตร

หมวดวิชา/กลุ่มวิชา/วิชา	ปกติ	สหกิจ
ก. หมวดวิชาศึกษาทั่วไป	**32**	**32**
1. กลุ่มวิชาภาษาและการสื่อสาร	9	9
2. กลุ่มวิชามนุษยศาสตร์	7	7
3. กลุ่มวิชาสังคมศาสตร์	6	6
4. กลุ่มวิชาวิทยาศาสตร์และคณิตศาสตร์	10	10
ข. หมวดวิชาเฉพาะ	**94**	**95**
1. วิชาแกน	18	18
2. วิชาเฉพาะด้าน	65	65
- กลุ่มประเด็นทางสังคมด้านองค์การและระบบสารสนเทศ	6	6
- กลุ่มเทคโนโลยีเพื่อการประยุกต์	11	11
- กลุ่มเทคโนโลยีและวิธีการทางซอฟต์แวร์	21	21
- กลุ่มโครงสร้างพื้นฐานของระบบ	21	21
- กลุ่มฮาร์ดแวร์และสถาปัตยกรรมคอมพิวเตอร์	6	6
3. วิชาเลือก	6	6
4. วิชาประสบการณ์ภาคสนาม	5	6
ค. หมวดวิชาเลือกเสรี	**6**	**6**
รวม	**132**	**133**

ก. หมวดวิชาศึกษาทั่วไป จำนวน 32 หน่วยกิต

ข. หมวดวิชาเฉพาะ แบบปกติ/แบบสหกิจศึกษา 94/95 หน่วยกิต แบ่งเป็น 4 กลุ่ม ดังนี้

1. วิชาแกน จำนวน 18 หน่วยกิต มีรายวิชาดังต่อไปนี้

รหัสวิชา	ชื่อวิชา	หน่วยกิต
2312704	ภาษาอังกฤษสำหรับวิทยาศาสตร์ English for Science	3 (3-0-6)
2313704	ภาษาอังกฤษสำหรับเทคโนโลยี English for Technology	3 (3-0-6)
4291401	แคลคูลัส 1 Calculus 1	3 (3-0-6)
4291301	พีชคณิตเชิงเส้น Linear Algebra	3 (3-0-6)
4302201	ความน่าจะเป็นและสถิติเบื้องต้นสำหรับคอมพิวเตอร์ Introduction to Probability and Statistics for Computer	3 (3-0-6)
4313401	ดีสครีต และโครงสร้าง Discrete Mathematics and Structure	3 (2-2-5)

2. วิชาเฉพาะด้าน แบบปกติ/แบบสหกิจศึกษา 65/65 หน่วยกิต

- กลุ่มประเด็นด้านองค์การและระบบสารสนเทศ 6 หน่วยกิต

รหัสวิชา	ชื่อวิชา	หน่วยกิต
3553301	เศรษฐศาสตร์การจัดการ Managerial Economics	3 (3-0-6)

รหัสวิชา	ชื่อวิชา	หน่วยกิต
4313203	ระบบสารสนเทศเพื่อการจัดการ Management Information Systems	3 (2-2-5)

- **กลุ่มเทคโนโลยีเพื่องานประยุกต์** 11 หน่วยกิต

รหัสวิชา	ชื่อวิชา	หน่วยกิต
3201101	ความรู้เบื้องต้นเกี่ยวกับการประกอบธุรกิจ Introduction to Business Operation	3 (3-0-6)
4313704	การปฏิสัมพันธ์ระหว่างมนุษย์กับคอมพิวเตอร์ Human-Computer Interaction	3 (2-2-5)
4314901	โครงงานด้านวิทยาการคอมพิวเตอร์ 1 Independent Study in Computer Science 1	2 (0-4-2)
4314902	โครงงานด้านวิทยาการคอมพิวเตอร์ 2 Independent Study in Computer Science 2	3 (0-6-3)

- **กลุ่มเทคโนโลยีและวิธีการทางซอฟต์แวร์**

21 หน่วยกิต

รหัสวิชา	ชื่อวิชา	หน่วยกิต
4312401	หลักการเขียนโปรแกรม Principles of Programming	3 (2-2-5)
4313302	การเขียนโปรแกรมแบบวิชวล Visual Programming	3 (2-2-5)
4313303	การเขียนโปรแกรมเชิงวัตถุ Object Oriented Programming	3 (2-2-5)
4313402	การวิเคราะห์และออกแบบระบบ Systems Analysis and Design	3 (2-2-5)
4313407	วิศวกรรมซอฟต์แวร์ Software Engineering	3 (2-2-5)
4313901	หัวข้อพิเศษเกี่ยวกับวิทยาการคอมพิวเตอร์ 1 Special Topics in Computer Science 1	3 (2-2-5)
4313902	หัวข้อพิเศษเกี่ยวกับวิทยาการคอมพิวเตอร์ 2 Special Topics in Computer Science 2	3 (2-2-5)

- **กลุ่มโครงสร้างพื้นฐานของระบบ**

21 หน่วยกิต

รหัสวิชา	ชื่อวิชา	หน่วยกิต
4312402	โครงสร้างข้อมูลและอัลกอริทึม Data Structures and Algorithms	3 (2-2-5)
4313201	ระบบฐานข้อมูล Database Systems	3 (2-2-5)
4313207	ความมั่นคงของระบบเครือข่ายคอมพิวเตอร์ Computer Network Security	3 (2-2-5)
4313301	การเขียนโปรแกรมสำหรับเว็บ Web Programming	3 (2-2-5)
4313403	ระบบปฏิบัติการ Operating Systems	3 (2-2-5)
4313406	คอมพิวเตอร์กราฟิก Computer Graphics	3 (2-2-5)
4315502	ปัญญาประดิษฐ์ Artificial Intelligence	3 (2-2-5)

- **กลุ่มฮาร์ดแวร์และสถาปัตยกรรมคอมพิวเตอร์**

6 หน่วยกิต

รหัสวิชา	ชื่อวิชา	หน่วยกิต
4313404	สถาปัตยกรรมคอมพิวเตอร์ Computer Architecture	3 (2-2-5)
4313413	การสื่อสารข้อมูลและเครือข่ายคอมพิวเตอร์ Data Communications and Computer Networks	3 (2-2-5)

3. วิชาเลือก

- แบบปกติ/แบบสหกิจศึกษา 6 หน่วยกิต

รหัสวิชา	ชื่อวิชา	หน่วยกิต
4312103	กฎหมายและจริยธรรมด้านเทคโนโลยีสารสนเทศ Law and Ethical in Information Technology	3 (3-0-6)
4312703	ระบบสำนักงานอัตโนมัติ Office Automation System	3 (2-2-5)

รหัสวิชา	ชื่อวิชา	หน่วยกิต
4313314	การพัฒนาซอฟต์แวร์โอเพนซอร์ซและการประยุกต์ใช้งาน Open Source Software Development and Application	3 (2-2-5)
4313405	ระบบปฏิบัติการเครือข่าย Network Operating Systems	3 (2-2-5)
4313408	การจัดการโครงการ Project Management	3 (2-2-5)
4313601	การศึกษาวงจรและซ่อมบำรุงไมโครคอมพิวเตอร์ Circuit Description and Microcomputer Maintenance	3 (2-2-5)
4313701	เทคโนโลยีอินเทอร์เน็ต Internet Technology	3 (2-2-5)
4313702	การออกแบบเว็บเพจ Web Page Design	3 (2-2-5)
4313703	เทคโนโลยีมัลติมีเดีย Multimedia Technology	3 (2-2-5)
4313705	การทำภาพเคลื่อนไหวด้วยคอมพิวเตอร์ Computer Animation	3 (2-2-5)
4313706	การพัฒนาคอมพิวเตอร์ช่วยสอน Development of Computer Assisted Instruction	3 (2-2-5)
4313708	การพาณิชย์อิเล็กทรอนิกส์ Electronic Commerce	3 (2-2-5)
4314202	การทำเหมืองข้อมูลและคลังข้อมูล Data Mining and Data Warehousing	3 (2-2-5)
4314401	ทฤษฎีการคำนวณ Theory of Computation	3 (3-0-6)
4314406	การวิเคราะห์และออกแบบเชิงวัตถุ Object-Oriented Analysis and Design	3 (2-2-5)
4314501	การวิจัยการดำเนินการ Operations Research	3 (2-2-5)
4315401	ระบบแบบกระจาย Distributed Systems	3 (2-2-5)
4315503	ระบบสนับสนุนการตัดสินใจ Decision Support Systems	3 (2-2-5)
4315504	ระบบผู้เชี่ยวชาญ Expert Systems	3 (2-2-5)
4315505	ระบาดวิทยาเชิงคำนวณ Computational Epidemiology	3 (2-2-5)
4315506	ชีวสารสนเทศ Bioinformatics	3 (2-2-5)

4. วิชาประสบการณ์ภาคสนาม

วิชาพื้นฐานวิชาชีพและวิชาชีพ จำนวนไม่น้อยกว่า 5 หน่วยกิต

แบบปกติ

รหัสวิชา	ชื่อวิชา	หน่วยกิต
4314801	เตรียมฝึกประสบการณ์วิชาชีพคอมพิวเตอร์ Preparation for Professional Experience in Computer	2 (90)
4314802	การฝึกประสบการณ์วิชาชีพคอมพิวเตอร์ Training for Professional Experience in Computer	3 (270)

แบบสหกิจศึกษา

รหัสวิชา	ชื่อวิชา	หน่วยกิต
4004803	การเตรียมสหกิจศึกษา (ไม่น้อยกว่า 30 ชั่วโมง) Preparation for Cooperative Education	
4004804	สหกิจศึกษา Cooperative Education	6 (16 สัปดาห์)

ค. หมวดวิชาเลือกเสรี จำนวนไม่น้อยกว่า 6 หน่วยกิต

เลือกเรียนรายวิชาใด ๆ ในหลักสูตรมหาวิทยาลัยราชภัฏนครสวรรค์ โดยไม่ซ้ำกับรายวิชาที่เคยเรียนมาแล้ว และต้องไม่เป็นรายวิชาที่กำหนดให้เรียนโดยไม่นับหน่วยกิตรวมในเกณฑ์การสำเร็จหลักสูตรของสาขาวิชานี้

หลักสูตรวิทยาศาสตรบัณฑิต สาขาวิชาเทคโนโลยีสารสนเทศ

หลักสูตรปรับปรุง พ.ศ. 2554

ชื่อสถาบันอุดมศึกษา : มหาวิทยาลัยราชภัฏนครสวรรค์
คณะ/ภาควิชา : คณะวิทยาศาสตร์และเทคโนโลยี

ข้อมูลทั่วไป

1. **รหัสและชื่อหลักสูตร**
   ภาษาไทย : หลักสูตรวิทยาศาสตรบัณฑิต สาขาวิชาเทคโนโลยีสารสนเทศ
   ภาษาอังกฤษ : Bachelor of Science Program in Information Technology
2. **ชื่อปริญญาและสาขาวิชา**
   ภาษาไทย ชื่อเต็ม : วิทยาศาสตรบัณฑิต (เทคโนโลยีสารสนเทศ)
   ชื่อย่อ : วท.บ. (เทคโนโลยีสารสนเทศ)
   ภาษาอังกฤษ ชื่อเต็ม : Bachelor of Science (Information Technology)
   ชื่อย่อ : B.Sc. (Information Technology)
3. **หลักสูตร**
   3.1 จำนวนหน่วยกิตรวมตลอดหลักสูตร ไม่น้อยกว่า 132 หน่วยกิต
   3.2 โครงสร้างหลักสูตร

หมวดวิชา/กลุ่มวิชา/วิชา	ปกติ	สหกิจ
ก. หมวดวิชาศึกษาทั่วไป	**32**	**32**
1. กลุ่มวิชาภาษาและการสื่อสาร	9	9
2. กลุ่มวิชามนุษยศาสตร์	7	7
3. กลุ่มวิชาสังคมศาสตร์	6	6
4. กลุ่มวิชาวิทยาศาสตร์และเทคโนโลยี	10	10
ข. หมวดวิชาเฉพาะ	**94**	**95**
1. วิชาแกน	15	15
2. วิชาเฉพาะด้าน	50	50
- กลุ่มประเด็นทางสังคมด้านองค์การและระบบสารสนเทศ	9	9
- กลุ่มเทคโนโลยีเพื่องานประยุกต์	20	20
- กลุ่มเทคโนโลยีและวิธีการทางซอฟต์แวร์	15	15
- กลุ่มโครงสร้างพื้นฐานของระบบ	6	6
3. วิชาเลือก	24	24
4. วิชาประสบการณ์ภาคสนาม	5	6
ค. หมวดวิชาเลือกเสรี	**6**	**6**
รวม	**132**	**133**

ก. หมวดวิชาศึกษาทั่วไป จำนวน 32 หน่วยกิต

ข. หมวดวิชาเฉพาะ แบบปกติ/แบบสหกิจศึกษา 94/95 หน่วยกิต แบ่งเป็น 4 กลุ่ม ดังนี้

1. วิชาแกน จำนวน 15 หน่วยกิต มีรายวิชาดังต่อไปนี้

รหัสวิชา	ชื่อวิชา	หน่วยกิต
2312704	ภาษาอังกฤษสำหรับวิทยาศาสตร์ English for Science	3 (3-0-6)
2313704	ภาษาอังกฤษสำหรับเทคโนโลยี English for Technology	3 (3-0-6)
4312101	พื้นฐานเทคโนโลยีสารสนเทศ Information Technology Fundamentals	3 (3-0-6)
4291601	คณิตศาสตร์สำหรับเทคโนโลยีสารสนเทศ Mathematics for Information Technology	3 (3-0-6)
4301701	สถิติสำหรับเทคโนโลยีสารสนเทศ Statistics for Information Technology	3 (3-0-6)

2. วิชาเฉพาะด้าน จำนวนไม่น้อยกว่า 50 หน่วยกิต

- กลุ่มประเด็นด้านองค์การและระบบสารสนเทศ 9 หน่วยกิต

รหัสวิชา	ชื่อวิชา	หน่วยกิต
4312103	กฎหมายและจริยธรรมด้านเทคโนโลยีสารสนเทศ Law and Ethical in Information Technology	3 (3-0-6)
4313202	ความมั่นคงของระบบสารสนเทศ Information System Security	3 (2-2-5)

รหัสวิชา	ชื่อวิชา	หน่วยกิต
4314701	การบริการด้านเทคโนโลยี Information Technology Service	3 (2-2-5)

- **กลุ่มเทคโนโลยีเพื่องานประยุกต์** 20 หน่วยกิต

รหัสวิชา	ชื่อวิชา	หน่วยกิต
4313304	เทคโนโลยีเว็บ Web Technology	3 (2-2-5)
4313411	เทคโนโลยีเครือข่าย Network Technology	3 (2-2-5)
4313415	การจัดการโครงการเทคโนโลยีสารสนเทศ Information Technology Project Management	3 (2-2-5)
4313704	การปฏิสัมพันธ์ระหว่างมนุษย์กับคอมพิวเตอร์ Human-Computer Interaction	3 (2-2-5)
4313904	สัมมนาเทคโนโลยีสารสนเทศ Information Technology Seminar	3 (2-2-5)
4314903	โครงงานด้านเทคโนโลยีสารสนเทศ 1 Independent Study in Information Technology 1	2 (0-4-2)
4314904	โครงงานด้านเทคโนโลยีสารสนเทศ 2 Independent Study in Information Technology 2	3 (0-6-3)

- **กลุ่มเทคโนโลยีและวิธีการทางซอฟต์แวร์** 15 หน่วยกิต

รหัสวิชา	ชื่อวิชา	หน่วยกิต
4312401	หลักการเขียนโปรแกรม Principles of Programming	3 (2-2-5)
4313201	ระบบฐานข้อมูล Database System	3 (2-2-5)
4313303	การเขียนโปรแกรมเชิงวัตถุ Object Oriented Programming	3 (2-2-5)
4313414	การวิเคราะห์และออกแบบระบบสารสนเทศ Information System Analysis and Design	3 (2-2-5)
4314706	การพัฒนาโปรแกรมประยุกต์บนอุปกรณ์พกพา Development of Application Program on Mobile Devices	3 (2-2-5)

- **กลุ่มโครงสร้างพื้นฐานของระบบ** 6 หน่วยกิต

รหัสวิชา	ชื่อวิชา	หน่วยกิต
4313410	แพลตฟอร์มคอมพิวเตอร์ Computer Platform	3 (2-2-5)
4313413	การสื่อสารข้อมูลและเครือข่ายคอมพิวเตอร์ Data Communications and Computer Networks	3 (2-2-5)

3. วิชาเลือก จำนวนไม่น้อยกว่า 24 หน่วยกิต

รหัสวิชา	ชื่อวิชา	หน่วยกิต
4312703	ระบบสำนักงานอัตโนมัติ Office Automation Systems	3 (2-2-5)
4313203	ระบบสารสนเทศเพื่อการจัดการ Management Information Systems	3 (2-2-5)
4313301	การเขียนโปรแกรมสำหรับเว็บ Web Programming	3 (2-2-5)
4313302	การเขียนโปรแกรมแบบวิชวล Visual Programming	3 (2-2-5)
4313601	การศึกษาวงจรและซ่อมบำรุงไมโครคอมพิวเตอร์ Circuit Description and Microcomputer Maintenance	3 (2-2-5)
4313702	การออกแบบเว็บเพจ Web Page Design	3 (2-2-5)
4313706	การออกแบบและพัฒนาบทเรียนคอมพิวเตอร์ Design and Development of Computer Assisted Instruction	3 (2-2-5)
4313708	การพาณิชย์อิเล็กทรอนิคส์ Electronic Commerce	3 (2-2-5)
4313903	หัวข้อพิเศษเกี่ยวกับเทคโนโลยีสารสนเทศ Special Topics in Information Technology	3 (2-2-5)
4314303	การพัฒนาเว็บเซอร์วิส Web Services Development	3 (2-2-5)
4314406	การวิเคราะห์และออกแบบเชิงวัตถุ Object-Oriented Analysis and Design	3 (2-2-5)
4315503	ระบบสนับสนุนการตัดสินใจ Decision Support Systems	3 (2-2-5)

4. วิชาประสบการณ์ภาคสนาม จำนวนไม่น้อยกว่า 5 หน่วยกิต

แบบปกติ

รหัสวิชา	ชื่อวิชา	หน่วยกิต
4314801	เตรียมฝึกประสบการณ์วิชาชีพคอมพิวเตอร์ Preparation for Professional Experience in Computer	2 (1-2-3)
4314802	การฝึกประสบการณ์วิชาชีพคอมพิวเตอร์ Training for Professional Experience in Computer	3 (270)

แบบสหกิจศึกษา

รหัสวิชา	ชื่อวิชา	หน่วยกิต
4004803	การเตรียมสหกิจศึกษา (ไม่น้อยกว่า 30 ชั่วโมง) Preparation for Cooperative Education	
4004804	สหกิจศึกษา Cooperative Education	6 (16 สัปดาห์)

ค. หมวดวิชาเลือกเสรี จำนวนไม่น้อยกว่า 6 หน่วยกิต

เลือกเรียนรายวิชาใด ๆ ในหลักสูตรมหาวิทยาลัยราชภัฏนครสวรรค์ โดยไม่ซ้ำกับรายวิชาที่เคยเรียนมาแล้ว และต้องไม่เป็นรายวิชาที่กำหนดให้เรียนโดยไม่นับหน่วยกิตรวมในเกณฑ์การสำเร็จหลักสูตรของสาขาวิชานี้

หลักสูตรวิทยาศาสตรบัณฑิต สาขาวิชาเทคโนโลยีมัลติมีเดีย

หลักสูตรปรับปรุง พ.ศ. 2554

ชื่อสถาบันอุดมศึกษา : มหาวิทยาลัยราชภัฏนครสวรรค์
คณะ/ภาควิชา : คณะวิทยาศาสตร์และเทคโนโลยี

ข้อมูลทั่วไป

1. รหัสและชื่อหลักสูตร

ภาษาไทย : หลักสูตรวิทยาศาสตรบัณฑิต สาขาวิชาเทคโนโลยีมัลติมีเดีย

ภาษาอังกฤษ : Bachelor of Science Program in Multimedia Technology

2. ชื่อปริญญาและสาขาวิชา

ภาษาไทย ชื่อเต็ม : วิทยาศาสตรบัณฑิต (เทคโนโลยีมัลติมีเดีย)

ชื่อย่อ : วท.บ. (เทคโนโลยีมัลติมีเดีย)

ภาษาอังกฤษ ชื่อเต็ม : Bachelor of Science (Multimedia Technology)

ชื่อย่อ : B.Sc. (Multimedia Technology)

3. หลักสูตร

3.1 จำนวนหน่วยกิตรวมตลอดหลักสูตร

3.1.1 หลักสูตรปกติ ไม่น้อยกว่า 132 หน่วยกิต

3.1.2 หลักสูตรสหกิจศึกษาไม่น้อยกว่า 133 หน่วยกิต

3.2 โครงสร้างหลักสูตร

หมวดวิชา/กลุ่มวิชา/วิชา	ปกติ	สหกิจ
ก. หมวดวิชาศึกษาทั่วไป	**32**	**32**
1. กลุ่มวิชาภาษาและการสื่อสาร	9	9
2. กลุ่มวิชามนุษยศาสตร์	7	7
3. กลุ่มวิชาสังคมศาสตร์	6	6
4. กลุ่มวิชาวิทยาศาสตร์และคณิตศาสตร์	10	10
ข. หมวดวิชาเฉพาะ	**94**	**95**
1. วิชาแกน	15	15
2. วิชาเฉพาะด้านบังคับ	56	56
- กลุ่มประเด็นทางสังคมด้านองค์การและระบบสารสนเทศ	6	6
- กลุ่มเทคโนโลยีเพื่องานประยุกต์	26	26
- กลุ่มเทคโนโลยีและวิธีการทางซอฟต์แวร์	12	12
- กลุ่มโครงสร้างพื้นฐานของระบบ	12	12
3. วิชาเฉพาะด้านเลือก	18	18
4. วิชาประสบการณ์ภาคสนาม	5	6
ค. หมวดวิชาเลือกเสรี	**6**	**6**
รวมหน่วยกิตทั้งหมด	**132**	**133**

ก. หมวดวิชาศึกษาทั่วไป จำนวน 32 หน่วยกิต

ข. หมวดวิชาเฉพาะ แบบปกติ/แบบสหกิจศึกษา 94/95 หน่วยกิต แบ่งเป็น 4 กลุ่ม ดังนี้

1. วิชาแกน จำนวน 15 หน่วยกิต มีรายวิชาดังต่อไปนี้

รหัสวิชา	ชื่อวิชา	หน่วยกิต
2312704	ภาษาอังกฤษสำหรับวิทยาศาสตร์ English for Science	3 (3-0-6)
2313704	ภาษาอังกฤษสำหรับเทคโนโลยี English for Technology	3 (3-0-6)
4291601	คณิตศาสตร์สำหรับเทคโนโลยีสารสนเทศ Mathematics for Information Technology	3 (3-0-6)
4301701	สถิติสำหรับเทคโนโลยีสารสนเทศ Statistics for Information Technology	3 (3-0-6)
4312102	พื้นฐานของระบบมัลติมีเดียและแอนิเมชัน Foundation of Multimedia Systems and Animation	3 (2-2-5)

2. กลุ่มวิชาเฉพาะด้านบังคับ จำนวนไม่น้อยกว่า 56 หน่วยกิต

- กลุ่มประเด็นด้านองค์การและระบบสารสนเทศ 6 หน่วยกิต

รหัสวิชา	ชื่อวิชา	หน่วยกิต
3201101	ความรู้เบื้องต้นเกี่ยวกับการประกอบธุรกิจ Introduction to Business Operation	3 (3-0-6)

รหัสวิชา	ชื่อวิชา	หน่วยกิต
4312103	กฎหมายและจริยธรรมด้านเทคโนโลยีสารสนเทศ Law and Ethical in Information Technology	3 (2-2-5)

- **กลุ่มเทคโนโลยีเพื่องานประยุกต์** 26 หน่วยกิต

รหัสวิชา	ชื่อวิชา	หน่วยกิต
4313704	การปฏิสัมพันธ์ระหว่างมนุษย์กับคอมพิวเตอร์ Human Computer Interaction	3 (2-2-5)
4313709	การออกแบบและการสร้างภาพเคลื่อนไหว 2 มิติ 2D Design and Animation	3 (2-2-5)
4313710	การออกแบบและผลิตเว็บ Web Design and Production	3 (2-2-5)
4313721	เครื่องมือเชิงสร้างสรรค์สำหรับสื่อพิมพ์ดิจิทัล Creative Studio for Digital Publication	3 (2-2-5)
4313905	สัมมนาวิชาชีพงานเทคโนโลยีมัลติมีเดีย Seminar in Multimedia Technological	3 (2-2-5)
4314702	การออกแบบและการสร้างภาพเคลื่อนไหว 3 มิติ 3D Design and Animation	3 (2-2-5)
4314704	การออกแบบและการสร้างเอฟเฟ็กต์ Visual Effect Design and Implementation	3 (2-2-5)
4314905	โครงงานมัลติมีเดียและแอนิเมชัน 1 Multimedia and Animation Project - 1	2 (0-4-4)
4314906	โครงงานมัลติมีเดียและแอนิเมชัน 2 Multimedia and Animation Project - 2	3 (0-6-6)

- **กลุ่มเทคโนโลยีและวิธีการทางซอฟต์แวร์** 12 หน่วยกิต

รหัสวิชา	ชื่อวิชา	หน่วยกิต
4312401	หลักการเขียนโปรแกรม Principles of Programming	3 (2-2-5)
4313306	การเขียนโปรแกรมเชิงสื่อประสม Multimedia Programming	3 (2-2-5)
4313416	การออกแบบตัวเชื่อมประสาน User Interface Design	3 (2-2-5)
4314706	การพัฒนาโปรแกรมประยุกต์บนอุปกรณ์พกพา Development of Application Program on Mobile Devices	3 (2-2-5)

- **กลุ่มโครงสร้างพื้นฐานของระบบ** 12 หน่วยกิต

รหัสวิชา	ชื่อวิชา	หน่วยกิต
4311102	องค์ประกอบศิลป์ Composition Art	3 (2-2-5)
4312405	การเขียนบทและนำเสนอเรื่องด้วยภาพ Script Writing and Storyboarding	3 (2-2-5)
4311103	การวาดเส้นพื้นฐาน Introduction to Drawing	3 (2-2-5)
4313711	การออกแบบตัวละครและภาพเคลื่อนไหวเบื้องต้น Character Design and Animation Basic	3 (2-2-5)

3. วิชาเฉพาะด้านเลือก จำนวนไม่น้อยกว่า 18 หน่วยกิต ให้เลือกเรียนจากรายวิชาต่อไปนี้

- **กลุ่มมัลติมีเดีย**

รหัสวิชา	ชื่อวิชา	หน่วยกิต
4315701	การสร้างภาพเคลื่อนไหว 3 มิติขั้นสูง Advanced 3D Animation	3 (2-2-5)
4313714	การจัดการการผลิตมัลติมีเดียและแอนิเมชัน Multimedia and Animation Production Management	3 (2-2-5)
4315702	เทคนิคการผลิตภาพ 3 มิติขั้นสูง Advanced Lighting and Rendering	3 (2-2-5)
4313712	การออกแบบเสียง Sound Design	3 (2-2-5)
4313502	เทคโนโลยีการถ่ายภาพ Photographic Technology	3 (2-2-5)
4314705	การผลิตงานมัลติมีเดียในสื่อภาพยนตร์ Multimedia for Film Production	3 (2-2-5)
4314405	การออกแบบสารสนเทศสำหรับมัลติมีเดียและแอนิเมชัน Multimedia Information Systems Design	3 (2-2-5)

รหัสวิชา	ชื่อวิชา	หน่วยกิต
4313715	การผลิตสื่อเพื่อการโฆษณาและประชาสัมพันธ์ Media Production for Advertising and Public Relations	3 (2-2-5)
4313907	การศึกษาเฉพาะทางเรื่องเทคโนโลยีมัลติมีเดียและแอนิเมชัน Selected Topics in Multimedia and Animation	3 (2-2-5)
4314703	การผลิตวิดีโอดิจิทัล Digital Video Production	3 (2-2-5)

- **กลุ่มเกม**

รหัสวิชา	ชื่อวิชา	หน่วยกิต
4315704	ความจริงเสมือน Virtual Reality	3 (2-2-5)
4315301	การเขียนโปรแกรมเกมขั้นสูง Advanced Game Programming	3 (2-2-5)
4313907	การศึกษาเฉพาะทางเรื่องมัลติมีเดียและแอนิเมชัน Selected Topics in Multimedia and Animation	3 (2-2-5)
4313417	การออกแบบและผลิตเกมขั้นสูง Advanced Game Design and Production	3 (2-2-5)
4314407	หลักการของการประมวลผลภาพ Principle of Image Processing	3 (2-2-5)
4315703	ปัญญาประดิษฐ์สำหรับคอมพิวเตอร์เกม Game Artificial Intelligent Concepts	3 (2-2-5)
4313413	การสื่อสารข้อมูลและเครือข่ายคอมพิวเตอร์ Data Communication and Computer Networks	3 (2-2-5)
4312301	การเขียนโปรแกรมเกมเบื้องต้น Introduction to Game Production	3 (2-2-5)
4313201	ระบบฐานข้อมูล Database System	3 (2-2-5)

4. กลุ่มวิชาประสบการณ์ภาคสนาม

4.1 หลักสูตรปกติ 5 หน่วยกิต

รหัสวิชา	ชื่อวิชา	หน่วยกิต
4314801	เตรียมฝึกประสบการณ์วิชาชีพคอมพิวเตอร์ Preparation for Professional Experience in Computer	2 (1-2-3)
4314802	การฝึกประสบการณ์วิชาชีพคอมพิวเตอร์ Training for Professional Experience in Computer	3 (270)

4.2 หลักสูตรสหกิจศึกษา 6 หน่วยกิต

รหัสวิชา	ชื่อวิชา	หน่วยกิต
4004803	การเตรียมสหกิจศึกษา (ไม่น้อยกว่า 30 ชั่วโมง) Preparation for Cooperative Education	
4004804	สหกิจศึกษา Cooperative Education	6 (16 สัปดาห์)

ค. หมวดวิชาเลือกเสรี จำนวน 6 หน่วยกิต

ให้เลือกเรียนรายวิชาใด ๆ ในหลักสูตรระดับปริญญาตรีที่มหาวิทยาลัยราชภัฏนครสวรรค์เปิดสอน โดยไม่ซ้ำกับรายวิชาที่เคยเรียนมาแล้วและต้องไม่เป็นรายวิชาที่กำหนดให้เรียนโดยไม่นับหน่วยกิตรวมในเกณฑ์การสำเร็จการศึกษาของหลักสูตรนี้

หลักสูตรวิทยาศาสตรบัณฑิต สาขาวิชาจุลชีววิทยา

หลักสูตรปรับปรุง พ.ศ. 2554

ชื่อสถาบันอุดมศึกษา : มหาวิทยาลัยราชภัฏนครสวรรค์
คณะ/ภาควิชา : คณะวิทยาศาสตร์และเทคโนโลยี

ข้อมูลทั่วไป

1. **รหัสและชื่อหลักสูตร**
   ภาษาไทย : หลักสูตรวิทยาศาสตรบัณฑิต สาขาวิชาจุลชีววิทยา
   ภาษาอังกฤษ : Bachelor of Science Program in Microbiology
2. **ชื่อปริญญาและสาขาวิชา**
   ภาษาไทย ชื่อเต็ม : วิทยาศาสตรบัณฑิต (จุลชีววิทยา)
   ชื่อย่อ : วท.บ. (จุลชีววิทยา)
   ภาษาอังกฤษ ชื่อเต็ม : Bachelor of Science (Microbiology)
   ชื่อย่อ : B.Sc. (Microbiology)
3. **หลักสูตร**
   3.1 จำนวนหน่วยกิตรวมตลอดหลักสูตร ไม่น้อยกว่า 132 หน่วยกิต
   3.2 โครงสร้างหลักสูตร

หมวดวิชา/กลุ่มวิชา/วิชา	ปกติ	สหกิจ
ก. หมวดวิชาศึกษาทั่วไป	**32**	**32**
1. กลุ่มวิชาภาษาและการสื่อสาร	9	9
2. กลุ่มวิชามนุษยศาสตร์	7	7
3. กลุ่มวิชาสังคมศาสตร์	6	6
4. กลุ่มวิชาวิทยาศาสตร์และคณิตศาสตร์	10	10
ข. หมวดวิชาเฉพาะ	**94**	**94**
1. วิชาแกน	34	34
2. วิชาเฉพาะด้านบังคับ	36	36
3. วิชาเฉพาะด้านเลือก	18	18
4. วิชาประสบการณ์ภาคสนาม	6	6
ค. หมวดวิชาเลือกเสรี	**6**	**6**
รวมหน่วยกิตทั้งหมด	**132**	**132**

ก. หมวดวิชาศึกษาทั่วไป จำนวน 32 หน่วยกิต

ข. หมวดวิชาเฉพาะ 94 หน่วยกิต แบ่งเป็น 4 กลุ่ม ดังนี้

1. **วิชาแกน** จำนวน 34 หน่วยกิต มีรายวิชาดังต่อไปนี้

รหัสวิชา	ชื่อวิชา	หน่วยกิต
2312704	ภาษาอังกฤษสำหรับวิทยาศาสตร์ English for Science	3 (3-0-6)
2313704	ภาษาอังกฤษสำหรับเทคโนโลยี English for Technology	3 (3-0-6)
4003901	วิธีวิจัยวิทยาศาสตร์ Research in Science	3 (2-2-5)
4211301	ฟิสิกส์ทั่วไป General Physics	3 (3-0-6)
4211601	ปฏิบัติการฟิสิกส์ทั่วไป General Physics Laboratory	1 (0-2-1)
4221101	เคมี 1 Chemistry 1	3 (3-0-6)
4221102	ปฏิบัติการเคมี 1 Chemistry Laboratory 1	1 (0-2-1)
4223503	ชีวเคมีทั่วไป General Biochemistry	3 (3-0-6)
4223504	ปฏิบัติการชีวเคมีทั่วไป General Biochemistry Laboratory	1 (0-2-1)
4231101	ชีววิทยาทั่วไป General Biology	3 (3-0-6)
4231102	ปฏิบัติการชีววิทยาทั่วไป General Biology Laboratory	1 (0-2-1)
4291401	แคลคูลัส 1 Calculus 1	3 (3-0-6)
4302201	ความน่าจะเป็นและสถิติเบื้องต้น Introduction to Probability and Statistics	3 (3-0-6)
4311701	คอมพิวเตอร์สำหรับวิทยาศาสตร์ Science for Computer	3 (2-2-5)

2. วิชาเฉพาะด้าน ให้เรียน 60 หน่วยกิต แบ่งออกเป็น

2.1 วิชาเฉพาะด้านบังคับ ให้เรียนรายวิชาต่อไปนี้ จำนวน 36 หน่วยกิต

รหัสวิชา	ชื่อวิชา	หน่วยกิต
4222303	เคมีอินทรีย์ Organic Chemistry	3 (3-0-6)
4222304	ปฏิบัติการเคมีอินทรีย์ Organic Chemistry Laboratory	1 (0-2-1)
4223603	เคมีวิเคราะห์ Analytical Chemistry	3 (3-0-6)
4223604	ปฏิบัติการเคมีวิเคราะห์ Analytical Chemistry Laboratory	1 (0-2-1)
4322101	จุลชีววิทยา Microbiology	3 (2-2-5)
4322103	สรีรวิทยาของจุลินทรีย์ Microbial Physiology	3 (2-2-5)
4322104	การจัดจำแนกแบคทีเรีย Determinative Bacteriology	3 (2-2-5)
4322501	การใช้เครื่องมือและเทคนิคทางจุลชีววิทยา Instrument Usages and Microbiological Techniques	2 (1-2-3)
4323101	วิทยาเชื้อรา Mycology	3 (2-2-5)
4323102	วิทยาไวรัส Virology	3 (2-2-5)
4323401	พันธุศาสตร์ของจุลินทรีย์ Microbial Genetics	3 (2-2-5)
4324501	การจัดการและการประกันคุณภาพห้องปฏิบัติการทางจุลชีววิทยา Management and Quality Assurance in Microbiology Laboratory	2 (2-0-4)
4233701	เทคโนโลยีชีวภาพพื้นฐาน Introduction to Biotechnology	3 (2-2-5)
4324901	สัมมนาทางจุลชีววิทยา Seminar in Microbiology	1 (0-2-1)
4324902	โครงงาน Project	2 (0-4-2)

2.2 วิชาเฉพาะด้านเลือก แยกเป็น 4 กลุ่ม ให้เลือกเพียงกลุ่มใดกลุ่มหนึ่ง โดยเลือกเรียนไม่น้อยกว่า 18 หน่วยกิต รายวิชาดังนี้

- กลุ่มจุลชีววิทยาทางอาหารและอุตสาหกรรม

รหัสวิชา	ชื่อวิชา	หน่วยกิต
4233707	เทคโนโลยีเครื่องดื่ม Beverage Technology	3 (2-2-5)
4234716	เอนไซม์เทคโนโลยี Enzyme Technology	3 (2-2-5)
4234725	เทคโนโลยีสาหร่าย Algal Technology	3 (2-2-5)
4323103	ยีสต์และยีสต์เทคโนโลยี Yeast and Yeast Technology	3 (2-2-5)
4323301	จุลชีววิทยาทางอาหาร Food Microbiology	3 (2-2-5)
4323302	จุลชีววิทยาอุตสาหกรรม Industrial Microbiology	3 (2-2-5)
4323303	เทคโนโลยีการหมักอาหารพื้นบ้าน Local Food Fermentation Technology	3 (2-2-5)
4324302	เทคโนโลยีการผลิตนมและผลิตภัณฑ์นม Dairy Technology and Dairy Products	3 (2-2-5)
4324303	ความปลอดภัยด้านจุลชีววิทยาทางอาหาร Microbiological Food Safety	2 (2-0-4)
4324304	การประกันคุณภาพอาหาร Food Quality Assurance	3 (2-2-5)

- กลุ่มจุลชีววิทยาทางการแพทย์

รหัสวิชา	ชื่อวิชา	หน่วยกิต
4322102	จุลชีววิทยาและปรสิตวิทยา Microbiology and Parasitology	3 (2-2-5)
4323201	จุลชีววิทยาทางการแพทย์ Medical Microbiology	3 (2-2-5)
4323202	จุลชีววิทยาทางด้านสาธารณสุขและสุขาภิบาล Microbiology in Public health and Sanitary	3 (2-2-5)
4323203	วิทยาภูมิคุ้มกัน Immunology	3 (2-2-5)

รหัสวิชา	ชื่อวิชา	หน่วยกิต
4324101	จุลินทรีย์ในชีวิตประจำวัน Microbiology in daily life	3 (2-2-5)
4324201	จุลินทรีย์ที่พบในมนุษย์ Microbial in Human	3 (2-2-5)
4324202	พาโธเจนิกแบคทีรีโอโลยี Pathogenic Bacteriology	3 (2-2-5)

- **กลุ่มจุลชีววิทยาทางการเกษตร**

รหัสวิชา	ชื่อวิชา	หน่วยกิต
4234734	เทคโนโลยีชีวภาพทางด้านจุลินทรีย์เพื่อการเกษตร Microbial Biotechnology in Agriculture	3 (2-2-5)
4323601	จุลชีววิทยาทางการเกษตร Microbiology in Agriculture	3 (2-2-5)
4323603	เห็ดและการผลิตเห็ด Mushroom and Mushroom Production	3 (2-2-5)
4324604	จุลชีววิทยาประมง Fishery Microbiology	3 (2-2-5)
4323605	ปุ๋ยชีวภาพ Bio fertilizers	3 (2-2-5)
4324605	การควบคุมศัตรูพืชท้องถิ่นด้วยจุลินทรีย์ Local Control Insect Pests by Microorganisms	3 (2-2-5)
4324606	โปรไบโอติกทางการเกษตร Probiotics in Agriculture	3 (2-2-5)
4324608	จุลชีววิทยาของผลิตภัณฑ์ประมงพื้นบ้าน Fishery Products Microbiology	3 (2-2-5)

- **กลุ่มจุลชีววิทยาทางสิ่งแวดล้อม**

รหัสวิชา	ชื่อวิชา	หน่วยกิต
4323602	จุลชีววิทยาสิ่งแวดล้อม Environmental Microbiology	3 (2-2-5)
4323606	การย่อยสลายทางชีวภาพ Biodegradation	3 (2-2-5)
4233607	จุลชีววิทยาทางน้ำ Aquatic Microbiology	3 (2-2-5)
4233608	จุลชีววิทยาของน้ำเสีย Wastewater Microbiology	3 (2-2-5)
4324601	จุลชีววิทยาทางดิน Soil Microbiology	3 (2-2-5)
4324602	จุลชีววิทยาของการบำบัดน้ำเสีย Microbiology for Waste Water Treatment	3 (2-2-5)
4324603	นิเวศวิทยาของจุลินทรีย์ Microbial Ecology	3 (2-2-5)
4324607	การบำบัดของเสียอันตรายด้วยวิธีทางชีวภาพ Bioremediation of Hazardous Waste	3 (2-2-5)

3. วิชาฝึกประสบการณ์ภาคสนาม

แผนปกติ ให้เรียนรายวิชาดังต่อไปนี้ 6 หน่วยกิต

รหัสวิชา	ชื่อวิชา	หน่วยกิต
4004801	การเตรียมฝึกประสบการณ์วิชาชีพ Preparation for Professional Experience	1 (45)
4004802	การฝึกประสบการณ์วิชาชีพ Training for Professional Experience	5 (450)

แผนสหกิจ ให้เรียนรายวิชาดังต่อไปนี้ 6 หน่วยกิต

รหัสวิชา	ชื่อวิชา	หน่วยกิต
4004803	การเตรียมสหกิจศึกษา (ไม่น้อยกว่า 30 ชั่วโมง) Preparation for Cooperative Education	
4004804	สหกิจศึกษา Cooperative Education	6 (16 สัปดาห์)

ค. หมวดวิชาเลือกเสรี ไม่น้อยกว่า 6 หน่วยกิต

ให้นักศึกษาเลือกเรียนวิชาใด ๆ ในระดับปริญญาตรีที่เปิดสอนในมหาวิทยาลัยราชภัฏนครสวรรค์ โดยไม่ซ้ำกับรายวิชาที่เคยเรียนมาแล้ว และต้องไม่เป็นรายวิชาที่กำหนดให้เรียนโดยไม่นับหน่วยกิตรวมในเกณฑ์การสำเร็จหลักสูตรสาขาวิชานั้น

หลักสูตรวิทยาศาสตรบัณฑิต สาขาวิชาสาธารณสุขศาสตร์

หลักสูตรปรับปรุง พ.ศ. 2554

ชื่อสถาบันอุดมศึกษา : มหาวิทยาลัยราชภัฏนครสวรรค์
คณะ/ภาควิชา : คณะวิทยาศาสตร์และเทคโนโลยี

ข้อมูลทั่วไป

1. รหัสและชื่อหลักสูตร

ภาษาไทย : หลักสูตรวิทยาศาสตรบัณฑิต สาขาวิชาสาธารณสุขศาสตร์

ภาษาอังกฤษ : Bachelor of Science Program in Public Health

2. ชื่อปริญญาและสาขาวิชา

ภาษาไทย ชื่อเต็ม : วิทยาศาสตรบัณฑิต (สาธารณสุขศาสตร์)

ชื่อย่อ : วท.บ. (สาธารณสุขศาสตร์)

ภาษาอังกฤษ ชื่อเต็ม : Bachelor of Science (Public Health)

ชื่อย่อ : B.Sc. (Public Health)

3.. หลักสูตร

3.1 จำนวนหน่วยกิตรวมตลอดหลักสูตร

3.1.1 หลักสูตรปกติ ไม่น้อยกว่า 141 หน่วยกิต

3.1.2 หลักสูตรสหกิจศึกษาไม่น้อยกว่า 140 หน่วยกิต

3.2 โครงสร้างหลักสูตร

หมวดวิชา/กลุ่มวิชา/วิชา	ปกติ	สหกิจ
ก. หมวดวิชาศึกษาทั่วไป	**32**	**32**
1. กลุ่มวิชาภาษาและการสื่อสาร	9	9
2. กลุ่มวิชามนุษยศาสตร์	7	7
3. กลุ่มวิชาสังคมศาสตร์	6	6
4. กลุ่มวิชาวิทยาศาสตร์และคณิตศาสตร์	10	10
ข. หมวดวิชาเฉพาะ	**103**	**102**
1. วิชาแกน	24	24
2. วิชาเฉพาะด้านบังคับ	42	42
3. วิชาเฉพาะด้านเลือก	30	30
4. วิชาประสบการณ์ภาคสนาม	7	6
ค. หมวดวิชาเลือกเสรี	**6**	**6**
รวมหน่วยกิตทั้งหมด	**141**	**140**

ก. หมวดวิชาศึกษาทั่วไป จำนวน 32 หน่วยกิต

ข. หมวดวิชาเฉพาะ จำนวน 103 หน่วยกิต

1. กลุ่มวิชาแกน 24 หน่วยกิต

รหัสวิชา	ชื่อวิชา	หน่วยกิต
2312704	ภาษาอังกฤษสำหรับวิทยาศาสตร์ English for Sciences	3 (3-0-6)
2313704	ภาษาอังกฤษสำหรับเทคโนโลยี English for Technology	3 (3-0-6)
4211303	ฟิสิกส์มูลฐาน Fundamental Physics	3 (2-2-5)
4221104	เคมีมูลฐาน Fundamental Chemistry	3 (2-2-5)
4231103	ชีววิทยามูลฐาน Fundamental Biology	3 (2-2-5)
4301307	สถิติเพื่อการตัดสินใจ Statistics for Decision	3 (3-0-6)
4311701	คอมพิวเตอร์สำหรับวิทยาศาสตร์ Computer for Science	3 (2-2-5)
4322102	จุลชีววิทยาและปรสิตวิทยา Microbiology and Parasitology	3 (2-2-5)

2. กลุ่มวิชาเฉพาะด้านบังคับ จำนวน 42 หน่วยกิต ให้เรียนจากรายวิชาดังต่อไปนี้

2.1 บังคับร่วม 27 หน่วยกิต

รหัสวิชา	ชื่อวิชา	หน่วยกิต
4271101	กายวิภาคและสรีรวิทยาของมนุษย์ Anatomy and Physiology	3 (2-2-5)
4271201	หลักและวิธีการสุขศึกษา Principle and Method of Health Education	3 (3-0-6)
4271301	การสาธารณสุขขั้นนำ Introduction to Public Health	3 (3-0-6)
4271302	อาชีวอนามัยและความปลอดภัยขั้นนำ Introduction to Occupational Health and Safety	3 (3-0-6)

รหัสวิชา	ชื่อวิชา	หน่วยกิต
4272501	การปฐมพยาบาลเบื้องต้น First Aids	3 (2-2-5)
4272502	การสร้างเสริมสุขภาพ Health Promotion	3 (2-2-5)
4272503	ปัญหาสุขภาพและการป้องกัน Health Problem and Prevention	3 (3-0-6)
4273101	ระบาดวิทยาและการควบคุมโรค Epidemiology and Disease Control	3 (2-2-5)
4273601	ชีวสถิติสาธารณสุข Biostatistics for Public Health	3 (3-0-6)

2.2 วิชาบังคับตามแขนงวิชา 15 หน่วยกิต

2.2.1 แขนงวิชาสาธารณสุขชุมชน

รหัสวิชา	ชื่อวิชา	หน่วยกิต
4272301	การบริหารงานสาธารณสุข Public Health Administration	3 (3-0-6)
4273102	เภสัชวิทยาขั้นพื้นฐาน Fundamental Pharmacology	3 (3-0-6)
4273501	การพัฒนาสุขภาพชุมชน Community Health Development	3 (2-2-5)
4274901	วิธีวิจัยทางสาธารณสุข Research Methodology in Public Health	3 (2-2-5)
4274903	สัมมนาสาธารณสุข Public Health Seminar	3 (2-2-5)

2.2.2 แขนงวิชาอาชีวอนามัยและความปลอดภัย

รหัสวิชา	ชื่อวิชา	หน่วยกิต
4272101	สุขศาสตร์อุตสาหกรรมขั้นพื้นฐาน Fundamental of Industrial Hygiene	3 (3-0-6)
4272302	การบริหารงานด้านอาชีวอนามัย Occupational Health Administration	3 (3-0-6)
4272303	ความปลอดภัยในงานอุตสาหกรรม Industrial Safety	3 (3-0-6)
4274902	วิธีวิจัยทางอาชีวอนามัยและความปลอดภัย Research Methodology in Occupational Health and Safety	3 (2-2-5)
4274904	สัมมนาอาชีวอนามัยและความปลอดภัย Occupational Health and Safety Seminar	3 (2-2-5)

3. กลุ่มวิชาเฉพาะด้านเลือก จำนวน 30 หน่วยกิต

3.1 แขนงวิชาสาธารณสุขชุมชน ให้เลือกเรียนจากรายวิชาต่อไปนี้ ไม่น้อยกว่า 30 หน่วยกิต

รหัสวิชา	ชื่อวิชา	หน่วยกิต
4272201	จิตวิทยาสุขภาพ Health Psychology	3 (3-0-6)
4272202	สุขภาพจิต Mental Health	3 (3-0-6)
4272504	การดูแลสุขภาพเชิงบูรณาการ Integrated Health Care	3 (2-2-5)
4272505	สุขภาพในโรงเรียน School Health	3 (3-0-6)
4272506	ทันตสาธารณสุข Dental Public Health	3 (3-0-6)
4273103	การแพทย์แผนไทย Thai Traditional Medicine	3 (2-2-5)
4273201	พฤติกรรมศาสตร์และพฤติกรรมสุขภาพ Behavioral Science and Health Behavior	3 (3-0-6)
4273301	อนามัยสิ่งแวดล้อม Environmental Health	3 (3-0-6)
4273302	โภชนาการสาธารณสุข Public Health Nutrition	3 (3-0-6)
4273303	เศรษฐศาสตร์สาธารณสุข Public Health Economics	3 (3-0-6)
4273304	กฎหมายสาธารณสุขและสิ่งแวดล้อม Public Health and Environmental Law	3 (3-0-6)
4273305	การคุ้มครองผู้บริโภคด้านสาธารณสุข Consumer Protection in Public Health	3 (3-0-6)
4273401	การสื่อสารสุขภาพ Health Communication	3 (3-0-6)
4273502	อนามัยครอบครัว Family Health	3 (3-0-6)
4273503	เพศศึกษาและอนามัยเจริญพันธุ์ Sex Education and Reproductive Health	3 (3-0-6)
4273504	สุขภาพผู้สูงอายุ Health for Elderly	3 (3-0-6)
4273602	การประเมินภาวะสุขภาพ Health Status Assessment	3 (2-2-5)
4274301	ยุทธศาสตร์การพัฒนาด้านสาธารณสุข Development Strategy in Public Health	3 (2-2-5)

รหัสวิชา	ชื่อวิชา	หน่วยกิต
4274302	การฟื้นฟูสภาพ Rehabilitation	3 (2-2-5)
4274305	การประกันคุณภาพด้านระบบบริการสุขภาพ Quality Insurance of Health System	3 (3-0-6)
4274306	การดูแลสุขภาพที่บ้าน Home Health Care	3 (2-2-5)

3.2 แขนงวิชาอาชีวอนามัยและความปลอดภัย ให้เลือกเรียนจากรายวิชาต่อไปนี้ ไม่น้อยกว่า 30 หน่วยกิต

รหัสวิชา	ชื่อวิชา	หน่วยกิต
4273104	การยศาสตร์ Ergonomics	3 (3-0-6)
4273105	อาชีวเวชศาสตร์ Occupational Medicine	3 (3-0-6)
4273106	พิษวิทยาอาชีวอนามัย Occupational Toxicology	3 (3-0-6)
4273201	พฤติกรรมศาสตร์และพฤติกรรมสุขภาพ Behavioral Science and Health Behavior	3 (3-0-6)
4273202	จิตวิทยาอุตสาหกรรม Industrial Psychology	3 (3-0-6)
4273301	อนามัยสิ่งแวดล้อม Environmental Health	3 (3-0-6)
4273306	กระบวนการผลิตทางอุตสาหกรรมและอันตราย Industrial Manufacturing Process and Hazards	3 (3-0-6)
4273307	การเก็บและวิเคราะห์ตัวอย่างด้านสุขศาสตร์อุตสาหกรรม Industrial Hygiene Sampling and Analysis	3 (2-2-5)
4273308	กฎหมายอาชีวอนามัยความปลอดภัยและสิ่งแวดล้อม Occupational Health and Safety and Environment Law	3 (3-0-6)
4273309	อาชีวอนามัยในโรงพยาบาล Occupational Health in Hospital	3 (2-2-5)
4273401	การสื่อสารสุขภาพ Health Communication	3 (3-0-6)
4273501	การพัฒนาสุขภาพชุมชน Community Health Development	3 (2-2-5)
4273603	การประเมินและการจัดการความเสี่ยงในงานอาชีวอนามัย Occupational Risk Assessment Management	3 (3-0-6)
4273604	เทคนิคการตรวจสอบความปลอดภัย Safety Audit and Inspection Techniques	3 (2-2-5)
4274303	การป้องกันและการควบคุมอัคคีภัย Fire Prevention and Control	3 (2-2-5)
4274304	การระบายอากาศในโรงงานอุตสาหกรรม Industrial Ventilation	3 (3-0-6)
4274307	มาตรฐานการจัดการด้านอาชีวอนามัยความปลอดภัยและสิ่งแวดล้อม Occupational Health and Safety and Environment Management Standard	3 (3-0-6)
4274905	การฝึกอบรมความปลอดภัย Training in Safety	3 (2-2-5)

4. กลุ่มวิชาฝึกประสบการณ์ภาคสนาม

4.1 แบบปกติ เลือกตามกลุ่มวิชาที่เลือกเรียน จำนวน 7 หน่วยกิต

4.1.1 แขนงวิชาสาธารณสุขชุมชน ให้เรียนจากรายวิชาต่อไปนี้

รหัสวิชา	ชื่อวิชา	หน่วยกิต
4274801	การเตรียมฝึกประสบการณ์วิชาชีพสาธารณสุขชุมชน Preparation for Professional Experience in Community Health	2 (90)
4274802	การฝึกประสบการณ์วิชาชีพสาธารณสุขชุมชน Professional Experience in Community Health	5 (450)

4.1.2 แขนงวิชาอาชีวอนามัยและความปลอดภัย ให้เรียนจากรายวิชาต่อไปนี้

รหัสวิชา	ชื่อวิชา	หน่วยกิต
4274803	การเตรียมฝึกประสบการณ์วิชาชีพอาชีวอนามัยและความปลอดภัย Preparation for Professional Experience in Occupational Health and Safety	2 (90)

รหัสวิชา	ชื่อวิชา	หน่วยกิต
4274804	การฝึกประสบการณ์วิชาชีพอาชีวอนามัยและความปลอดภัย Professional Experience in Occupational Health and Safety	5 (450)

4.2 แบบสหกิจศึกษา เลือกตามกลุ่มวิชาที่เลือกเรียน จำนวน 6 หน่วยกิต

4.2.1 แขนงวิชาสาธารณสุขชุมชน ให้เรียนจากรายวิชาต่อไปนี้

รหัสวิชา	ชื่อวิชา	หน่วยกิต
4274805	การเตรียมสหกิจศึกษา (ไม่น้อยกว่า 30 ชั่วโมง) Preparation for Cooperative Education	
4274806	สหกิจศึกษา Cooperative Education	6 (16 สัปดาห์)

4.2.2 แขนงวิชาอาชีวอนามัยและความปลอดภัย ให้เรียนจากรายวิชาต่อไปนี้

รหัสวิชา	ชื่อวิชา	หน่วยกิต
4274805	การเตรียมสหกิจศึกษา (ไม่น้อยกว่า 30 ชั่วโมง) Preparation for Cooperative Education	
4274806	สหกิจศึกษา Cooperative Education	6 (16 สัปดาห์)

ค. หมวดวิชาเลือกเสรี จำนวน 6 หน่วยกิต

ให้เลือกเรียนรายวิชาใด ๆ ในหลักสูตรมหาวิทยาลัยราชภัฏนครสวรรค์ โดยไม่ซ้ำกับรายวิชาที่เคยเรียนมาแล้ว และต้องไม่เป็นรายวิชาที่กำหนดให้เรียนโดยไม่นับหน่วยกิตรวมในเกณฑ์การสำเร็จของหลักสูตร

หลักสูตรศิลปศาสตรบัณฑิต สาขาวิชาคหกรรมศาสตร์

หลักสูตรปรับปรุง พ.ศ. 2554

ชื่อสถาบันอุดมศึกษา : มหาวิทยาลัยราชภัฏนครสวรรค์
คณะ/ภาควิชา : คณะวิทยาศาสตร์และเทคโนโลยี

ข้อมูลทั่วไป

1. **รหัสและชื่อหลักสูตร**
   ภาษาไทย : หลักสูตรศิลปศาสตรบัณฑิต สาขาวิชาคหกรรมศาสตร์
   ภาษาอังกฤษ : Bachelor of Arts Program in Home Economics
2. **ชื่อปริญญาและสาขาวิชา**
   ภาษาไทย ชื่อเต็ม : ศิลปศาสตรบัณฑิต (คหกรรมศาสตร์)
   ชื่อย่อ : ศศ.บ. (คหกรรมศาสตร์)
   ภาษาอังกฤษ ชื่อเต็ม : Bachelor of Arts (Home Economics)
   ชื่อย่อ : B.A. (Home Economics)
3.. **หลักสูตร**
   3.1 จำนวนหน่วยกิตรวมตลอดหลักสูตร
   3.1.1 หลักสูตรปกติ ไม่น้อยกว่า 134 หน่วยกิต
   3.1.2 หลักสูตรสหกิจศึกษาไม่น้อยกว่า 134 หน่วยกิต
   3.2 โครงสร้างหลักสูตร

หมวดวิชา/กลุ่มวิชา/วิชา	ปกติ	สหกิจ
ก. หมวดวิชาศึกษาทั่วไป	**31**	**31**
1. กลุ่มวิชาภาษาและการสื่อสาร	9	9
2. กลุ่มวิชามนุษยศาสตร์	7	7
3. กลุ่มวิชาสังคมศาสตร์	6	6
4. กลุ่มวิชาวิทยาศาสตร์และคณิตศาสตร์	8	8
ข. หมวดวิชาเฉพาะ	**97**	**97**
1. วิชาแกน	30	30
2. วิชาเฉพาะด้านบังคับ	33	33
3. วิชาเฉพาะด้านเลือก	24	24
4. วิชาประสบการณ์ภาคสนาม	10	10
ค. หมวดวิชาเลือกเสรี	**6**	**6**
รวมหน่วยกิตทั้งหมด	**134**	**134**

ก. หมวดวิชาศึกษาทั่วไป จำนวน 31 หน่วยกิต บังคับเรียน 12 วิชา และให้เลือกเรียน 2 รายวิชา ดังนี้

ข. หมวดวิชาเฉพาะ จำนวน 97 หน่วยกิต แบ่งเป็น 3 กลุ่ม ดังนี้

1. วิชาแกน ทั้งแบบปกติและแบบสหกิจศึกษา จำนวน 30 หน่วยกิต มีรายวิชาดังต่อไปนี้

รหัสวิชา	ชื่อวิชา	หน่วยกิต
4601101	หลักการและทฤษฎีทางคหกรรมศาสตร์ Principles and Theories in Home Economics	3 (3-0-6)
4601102	เศรษฐศาสตร์คหกรรมศาสตร์ Economics in Home Economics	3 (2-2-5)
4601201	ศิลปะประยุกต์ในคหกรรมศาสตร์ Applied Art in Home Economics	3 (2-2-5)
4601301	วิทยาศาสตร์ประยุกต์ในคหกรรมศาสตร์ Applied Science in Home Economics	3 (3-0-6)
4602101	บริโภคศาสตร์และการจัดการธุรกิจทางคหกรรมศาสตร์ Consumer Science and Business Management in Home Economics	3 (2-2-5)
4602401	ภาษาอังกฤษเพื่องานคหกรรมศาสตร์ English for Home Economics	3 (2-2-5)
4602701	โปรแกรมประยุกต์เพื่องานคหกรรมศาสตร์ Applications of Computer Programs for Home Economics	3 (2-2-5)
4603501	การพัฒนาบุคลิกภาพและทักษะในงานอาชีพคหกรรมศาสตร์ Personality and skill Development for Home Economics Careers	3 (2-2-5)
4603701	ภูมิปัญญาท้องถิ่นไทยในงานคหกรรมศาสตร์ Thai Local Wisdom in Home Economics	3 (2-2-5)

รหัสวิชา	ชื่อวิชา	หน่วยกิต
4604801	การวางแผนและการจัดการด้านคหกรรมศาสตร์ในงานต่างๆ Planning and Home Economics Management in general affaires	3 (2-2-5)

2. วิชาเฉพาะด้าน บังคับ ทั้งแบบปกติและแบบสหกิจศึกษา จำนวน 33 หน่วยกิต มีรายวิชาดังต่อไปนี้

รหัสวิชา	ชื่อวิชา	หน่ว ยกิต
4604902	การพัฒนาผลิตภัณฑ์คหกรรมศาสตร์และการตลาด Development of Home Economics Product and Marketing	3 (2-2-5)
4604903	สัมมนาทางคหกรรมศาสตร์ Seminar in Home Economics	3 (3-0-6)
4611101	อาหารและโภชนาการ Food and Nutrition	3 (3-0-6)
4612201	หลักการเตรียมและการประกอบอาหาร Fundamentals of Preparation and Cooking	3(2-2-5)
4621101	ความรู้เรื่องเส้นใยและการผลิตผ้า Knowledge of Fibers and Fabric Making	3 (2-2-5)
4621301	หลักการตัดเย็บเบื้องต้น Basic Principles of Sewing	3 (2-2-5)
4632401	การบริหารจัดการงานบ้าน Housing Management	3 (2-2-5)
4642101	พัฒนาการครอบครัวและการอบรมเลี้ยงดูเด็ก Family Development and Child Care	3 (2-2-5)
4651101	งานดอกไม้สดและใบตอง Thai Traditional Floral Arrangement and Banana Leaf Craft	3 (2-2-5)
4652101	การจัดดอกไม้และร้อยมาลัย Flower Arrangement and Thai Garland	3 (2-2-5)
4652401	การแกะสลักผักและผลไม้ Vegetable and Fruit Carving	3 (2-2-5)

3. วิชาเฉพาะด้านเลือก

ให้เลือกเรียนจากกลุ่มวิชาใดกลุ่มวิชาหนึ่ง โดยแบบปกติให้เลือกเรียนไม่น้อยกว่า 27 หน่วยกิต และแบบสหกิจศึกษาให้เลือกเรียนไม่น้อยกว่า 24 หน่วยกิต รายวิชาเลือกแต่ละกลุ่มวิชามีดังนี้

3.1 กลุ่มวิชาอาหารและโภชนาการ

รหัสวิชา	ชื่อวิชา	หน่ว ยกิต
4611201	ทฤษฎีอาหารและหลักการประกอบอาหาร Food Theories and Preparation	3 (2-2-5)
4612101	โภชนศาสตร์มนุษย์และการใช้สารอาหารในร่างกาย Human Nutrition and Metabolism	3 (3-0-6)
4612102	โภชนศาสตร์ครอบครัวและชุมชน Family and Community Nutrition	3 (2-2-5)
4612202	เครื่องมืออุปกรณ์ในการประกอบอาหารและศิลปะการจัดบริการอาหารและเครื่องดื่ม Cooking Appliances and Arts of Food and Beverage Services	3 (2-2-5)
4612203	การสุขาภิบาลอาหารและการควบคุมคุณภาพอาหาร Food Sanitation and Quality control	3 (3-0-6)
4612204	การแปรรูปและการถนอมอาหาร Food Processing and Preservation	3 (2-2-5)
4612205	ภูมิปัญญาไทยในอาหารท้องถิ่น Thai Wisdom in Local Cookery	3 (2-2-5)
4612206	อาหารและขนมไทย Thai Food and Desserts	3 (2-2-5)
4612207	อาหารนานาชาติ International Food Cookery	3 (2-2-5)
4612208	อาหารมังสวิรัติและอาหารเจ Vegetarian Food Cookery	3 (2-2-5)
4613201	หลักการจัดอาหารและโภชนบำบัด Principles of Dietary and Therapeutic Nutrition	3 (2-2-5)
4613202	การประกอบอาหารเสร็จเร็วและอาหารว่าง Fast Cookery and Snack	3 (2-2-5)
4613203	วิทยาการขนมอบและการตกแต่ง Bakery Science and Decoration	3 (2-2-5)
4613204	เครื่องดื่มและไอศกรีม Beverage and Ice-cream	3 (2-2-5)
4613301	การจัดเลี้ยงและการบริการอาหารในโอกาสต่าง ๆ Meal Management, Food Service and Catering	3 (2-2-5)

รหัสวิชา	ชื่อวิชา	หน่วยกิต
4613501	การจัดรายการอาหารและการคำนวณต้นทุน Menu Planning and Costing	3 (2-2-5)
4613502	การพัฒนาผลิตภัณฑ์อาหารและการประเมินคุณภาพทางประสาทสัมผัส Product Development and Sensory Evaluation	3 (2-2-5)
4614201	อาหารเพื่อสุขภาพและอาหารบำบัดโรค Food for Health and Dietetics	3 (2-2-5)
4614601	อาหารเพื่อการประกอบอาชีพและการจัดการร้านอาหาร Commercial Food Preparation and Restaurant Management	3 (2-2-5)
4614701	การพัฒนาตำรับอาหารมาตรฐานและการประยุกต์ใช้ในเชิงธุรกิจ Development of Standard Recipe and Application in Business	3 (2-2-5)
4614901	โครงการศึกษาทางอาหารและโภชนาการ Study Project in Foods and Nutrition	3 (2-2-5)

3.2 กลุ่มวิชาศิลปะประดิษฐ์

รหัสวิชา	ชื่อวิชา	หน่วยกิต
4651102	งานดอกไม้สดไทย Thai Traditional Floral Arrangement	3 (2-2-5)
4651103	งานใบตอง Banana-Leaf Craft	3 (2-2-5)
4651401	งานประดิษฐ์ทั่วไป Crafts	3 (2-2-5)
4651402	งานเย็บ-ปัก-ถัก-สาน-ร้อย Embroidery	3 (2-2-5)
4651403	การประดิษฐ์เศษวัสดุ Waste Material Craft	3 (2-2-5)
4651404	การประดิษฐ์งานกระดาษ Paper Craft	3 (2-2-5)
4651405	หัตถกรรมท้องถิ่น Local and Folk Craft	3 (2-2-5)
4652102	การจัดดอกไม้แบบธรรมชาติ Flower Arrangement in Natural Style	3 (2-2-5)
4652103	การร้อยมาลัย Thai Garland	3 (2-2-5)
4652104	การจัดพาน Floral Tray Arrangement	3 (2-2-5)
4652105	เครื่องแขวนไทย Floral Hanging Arrangement	3 (2-2-5)
4652106	การจัดดอกไม้ในงานประเพณีไทย Flower Arrangement in Thai Tradition	3 (2-2-5)
4652402	การแกะสลักผัก ผลไม้ และวัสดุเนื้ออ่อน Vegetable, Fruit and Soft Material Carving	3 (2-2-5)
4652403	ศิลปะการพับผ้าและการใช้ผ้าประดับตกแต่ง Cloth Folding and Decoration	3 (2-2-5)
4652404	เครื่องหอมและของชำร่วย Perfume and Souvenir	3 (2-2-5)
4652405	ศิลปะการจัด การห่อและการตกแต่งของขวัญ Gifts Arrangement, Wrapping and Decoration	3 (2-2-5)
4653101	การจัดดอกไม้ร่วมสมัยแบบประยุกต์ศิลป์ Contemporary Flower Arrangements in Applied Art Style	3 (2-2-5)
4653201	การประดิษฐ์ดอกไม้เลียนแบบธรรมชาติเพื่ออุตสาหกรรม Artificial Flowers in Natural Styles for Commercial	3 (2-2-5)
4653202	งานใบตองพวงมาลัยและพานดอกไม้เทียมเลียนแบบธรรมชาติ Artificial Banana Leaf Craft, Garland and Floral Tray Arrangement	3 (2-2-5)
4653401	ศิลปะการปั้น Sculpture Arts	3 (2-2-5)
4653501	ศิลปะประดิษฐ์เพื่อการประกอบอาชีพและการจัดการธุรกิจ Commercial Handicrafts and Management	3 (2-2-5)
4654501	งานศิลปะประดิษฐ์เพื่อการอุตสาหกรรมและการบรรจุหีบห่อ Handicraft for Industry and Packaging	3 (2-2-5)

รหัสวิชา	ชื่อวิชา	หน่วยกิต
4654601	การร้อยมาลัยดอกไม้สดและเทียมแบบประณีตศิลป์ Advanced Fresh and Artificial Floral Thai Garland	3 (2-2-5)
4654602	เครื่องแขวนไทยดอกไม้สดและเทียมแบบประณีตศิลป์ Advanced Fresh and Artificial Floral Hanging Arrangement	3 (2-2-5)
4654603	พานดอกไม้สดและเทียมแบบประณีตศิลป์ Advanced Fresh and Artificial Floral Tray Arrangement	3 (2-2-5)
4654901	โครงการศึกษาศิลปะประดิษฐ์ Study Project in Handicrafts	3 (2-2-5)

4. วิชาประสบการณ์วิชาชีพ

4.1 แบบปกติ จำนวน 7 หน่วยกิต ให้ฝึกประสบการณ์ตามกลุ่มวิชาที่เลือกเรียน รายวิชาที่กำหนดให้เรียน มีดังนี้

4.1.1 กลุ่มวิชาอาหารและโภชนาการ

รหัสวิชา	ชื่อวิชา	หน่วยกิต
4614801	การเตรียมฝึกประสบการณ์วิชาชีพอาหารและโภชนาการ Preparation for Professional Experience in Food and Nutrition	2 (90)
4614802	การฝึกประสบการณ์วิชาชีพอาหารและโภชนาการ Field Experience in Food and Nutrition	5 (450)

4.1.2 กลุ่มวิชาศิลปะประดิษฐ์

รหัสวิชา	ชื่อวิชา	หน่วยกิต
4654801	การเตรียมฝึกประสบการณ์วิชาชีพศิลปะประดิษฐ์ Preparation for Professional Experience in Handicrafts	2 (90)
4654802	การฝึกประสบการณ์วิชาชีพศิลปะประดิษฐ์ Field Experience in Handicrafts	5 (450)

4.2 แบบสหกิจศึกษา จำนวน 10 หน่วยกิต ให้ฝึกประสบการณ์ตามกลุ่มวิชาที่เลือกเรียน รายวิชาที่กำหนดให้เรียนมีดังนี้

4.2.1 กลุ่มวิชาอาหารและโภชนาการ

รหัสวิชา	ชื่อวิชา	หน่วยกิต
4614801	การเตรียมสหกิจศึกษากลุ่มวิชาอาหารและโภชนาการ Preparation for Cooperative Education in Food and Nutrition	1 (90)
4614802	สหกิจศึกษากลุ่มวิชาอาหารและโภชนาการ Field Experience of Cooperative Education in Food and Nutrition	9 (720)

4.2.2 กลุ่มวิชาศิลปะประดิษฐ์

รหัสวิชา	ชื่อวิชา	หน่วยกิต
4654801	การเตรียมสหกิจศึกษากลุ่มวิชาศิลปะประดิษฐ์ Preparation for Cooperative Education in Handicrafts	1 (90)
4654802	สหกิจศึกษากลุ่มวิชาศิลปะประดิษฐ์ Field Experience of Cooperative Education in Handicrafts	9 (720)

ค. หมวดวิชาเลือกเสรี ทั้งแบบปกติและแบบสหกิจศึกษา ให้เลือกเรียนไม่น้อยกว่า 6 หน่วยกิต

ให้นักศึกษาเลือกเรียนวิชาใด ๆ ในระดับปริญญาตรีที่เปิดสอนในมหาวิทยาลัยราชภัฏนครสวรรค์ โดยไม่ซ้ำกับรายวิชาที่เคยเรียนมาแล้ว และต้องไม่เป็นรายวิชาที่กำหนดให้เรียนโดยไม่นับหน่วยกิต

มหาวิทยาลัยราชภัฏนครสวรรค์
หลักสูตรปรับปรุง พุทธศักราช 2554
คณะเทคโนโลยีการเกษตร
และเทคโนโลยีอุตสาหกรรม

ชื่อสถาบันอุดมศึกษา : มหาวิทยาลัยราชภัฏนครสวรรค์
คณะ/ภาควิชา : คณะเทคโนโลยีการเกษตรและเทคโนโลยีอุตสาหกรรม

ข้อมูลทั่วไป

1. **ชื่อหลักสูตร**
   ภาษาไทย : หลักสูตรเทคโนโลยีบัณฑิต สาขาวิชาเทคโนโลยีอุตสาหกรรม (ต่อเนื่อง)
   ภาษาอังกฤษ : Bachelor of Technology Program in Industrial Technology

2. **ชื่อปริญญาและสาขาวิชา**
   ภาษาไทย ชื่อเต็ม : หลักสูตรเทคโนโลยีบัณฑิต สาขาวิชาเทคโนโลยีอุตสาหกรรม(ต่อเนื่อง)
   ชื่อย่อ : ทล.บ. (เทคโนโลยีอุตสาหกรรม)
   ภาษาอังกฤษ ชื่อเต็ม : Bachelor of Technology (Industrial Technology)
   ชื่อย่อ : B.Tech. (Industrial Technology)

3. **วิชาเอก**
   แบ่งเป็น 2 แขนงวิชา คือ
   1. แขนงวิชาเทคโนโลยีการจัดการอุตสาหกรรม
   2. แขนงวิชาเทคโนโลยีคอมพิวเตอร์อุตสาหกรรม

4. **จำนวนหน่วยกิตที่เรียนตลอดหลักสูตร**
   ไม่น้อยกว่า 77 หน่วยกิต

หมวดวิชา/กลุ่มวิชา/วิชา		หน่วยกิต
ก. หมวดวิชาศึกษาทั่วไป	ไม่น้อยกว่า	15
1. กลุ่มวิชาภาษาและการสื่อสาร		
2. กลุ่มวิชามนุษยศาสตร์		
3. กลุ่มวิชาสังคมศาสตร์		
4. กลุ่มวิชาวิทยาศาสตร์และคณิตศาสตร์		
ข. หมวดวิชาเฉพาะด้าน		**56**
1. กลุ่มวิชาแกน		18
2. กลุ่มวิชาเฉพาะด้านบังคับ		24
3. กลุ่มวิชาเฉพาะด้านเลือก		9
4. กลุ่มวิชาปฏิบัติการและฝึกประสบการณ์วิชาชีพ		5
ค. หมวดวิชาเลือกเสรี		**6**
รวมทั้งหมด		**77**

ก. หมวดวิชาศึกษาทั่วไป จำนวน 15 หน่วยกิต
ข. หมวดวิชาเฉพาะด้าน จำนวน 56 หน่วยกิต
1. กลุ่มวิชาแกน จำนวน 18 หน่วยกิต

รหัสวิชา	ชื่อวิชา	หน่วยกิต
6003701	คอมพิวเตอร์ในงานอุตสาหกรรม Computer in Industrial Works	3 (2-2-5)
6112501	สถิติเทคโนโลยีอุตสาหกรรม Industrial Technology Statistics	3 (2-2-5)
6112502	การจัดการคุณภาพในงานอุตสาหกรรม Quality Management in Industrial Works	3 (3-0-6)
6112901	การวิจัยเพื่อพัฒนาเทคโนโลยีอุตสาหกรรม Industrial Technology Research	3 (2-2-5)
6113509	การจัดการลอจิสติกส์และโซ่อุปทาน Logistics and Supply Chain Management	3 (2-2-5)
6114904	โครงการพิเศษเทคโนโลยีอุตสาหกรรม Industrial Technology Project	3 (2-2-5)

2. กลุ่มวิชาเฉพาะด้านบังคับ 24 หน่วยกิต

1) แขนงวิชาเทคโนโลยีการจัดการอุตสาหกรรม

รหัสวิชา	ชื่อวิชา	หน่วยกิต
6111111	วัสดุศาสตร์ Material	3 (2-2-5)
6112503	เทคโนโลยีการจัดการอุตสาหกรรม Industrial Management Technology	3 (2-2-5)
6112505	เทคโนโลยีสารสนเทศในงานอุตสาหกรรม Information Technology in Industrial Works	3 (2-2-5)
6112507	การจัดการทรัพยากรมนุษย์ในงานอุตสาหกรรม Human Resource in Industrial Works	3 (2-2-5)
6112510	กลยุทธ์การจัดการงานอุตสาหกรรม Industrial Management Strategy	3 (2-2-5)
6112516	ความปลอดภัยในงานอุตสาหกรรม Safety for Industrial Works	3 (2-2-5)
6113503	การวางแผนและควบคุมระบบการผลิต Production Planning and Control	3 (2-2-5)
6113506	การวางแผนโรงงานอุตสาหกรรม Industrial Plant Design	3 (2-2-5)

2) แขนงวิชาเทคโนโลยีคอมพิวเตอร์อุตสาหกรรม

รหัสวิชา	ชื่อวิชา	หน่วยกิต
6253201	เทคโนโลยีสารสนเทศในงานอุตสาหกรรม Information Technology in Industrial Works	3 (2-2-5)
6253601	การเขียนโปรแกรมในงานอุตสาหกรรม Computer Programming in Industrial Works	3 (2-2-5)
6253602	การพัฒนาระบบในงานอุตสาหกรรม Systems Development in Industrial Works	3 (2-2-5)
6253701	วงจรพื้นฐานและการซ่อมบำรุงไมโครคอมพิวเตอร์ Basic Circuit and Microcomputer Maintenance	3 (2-2-5)
6253702	สถาปัตยกรรมไมโครคอมพิวเตอร์ในงานอุตสาหกรรม Microcomputer Architecture and Data Structure	3 (2-2-5)
6253703	วงจรดิจิตอลและลอจิก Digital Circuit and Logics	3 (2-2-5)
6253705	การเชื่อมต่อไมโครคอมพิวเตอร์และการควบคุม Interface Microcomputer and Control	3 (2-2-5)
6254602	ระบบสื่อสารข้อมูลในงานอุตสาหกรรมและเครือข่ายคอมพิวเตอร์ Data Communication System in Industrial Works and Computer Networking	3 (2-2-5)

3. กลุ่มวิชาเฉพาะด้านเลือก

ให้เลือกเรียนอย่างน้อย จำนวน 9 หน่วยกิต จากรายวิชาต่อไปนี้

1) แขนงวิชาเทคโนโลยีการจัดการอุตสาหกรรม

รหัสวิชา	ชื่อวิชา	หน่วยกิต
6112513	การประกอบธุรกิจอุตสาหกรรม Basic Industrial Business and Operation	3 (2-2-5)
6112514	การพัฒนาประสิทธิภาพการทำงานอุตสาหกรรม Industrial Efficiency Development	3 (2-2-5)
6113501	เทคโนโลยีการเพิ่มผลผลิตในงานอุตสาหกรรม Productivity Technology for Industrial Work	3 (2-2-5)
6113504	การศึกษาการทำงาน Work Study	3 (2-2-5)
6113507	การเขียนรายงานด้านเทคนิค Technical Report	3 (2-2-5)
6113508	จิตวิทยาอุตสาหกรรมและองค์กร Industrial Psychology and Organization	3 (2-2-5)
6113611	เทคโนโลยีการจัดการน้ำและน้ำเสีย Water and Wastewater Management Technology	3 (2-2-5)
6113614	เทคโนโลยีสะอาด Clean Technology	3 (2-2-5)
6114503	กฎหมายอุตสาหกรรม Industrial Law	3 (2-2-5)

รหัสวิชา	ชื่อวิชา	หน่วยกิต
6114504	เศรษฐศาสตร์การจัดการอุตสาหกรรม Industrial Management Economic	3 (2-2-5)
6114631	การควบคุมมลพิษอุตสาหกรรม Industrial Pollution Control	3 (2-2-5)
6114632	การจัดการสิ่งแวดล้อมอุตสาหกรรม Industrial Environmental Management	3 (2-2-5)
6114633	การจำลองแบบปัญหา Simulation Modeling	3 (2-2-5)

2) แขนงวิชาเทคโนโลยีคอมพิวเตอร์อุตสาหกรรม

รหัสวิชา	ชื่อวิชา	หน่วยกิต
6253101	จริยธรรมและกฎหมายเทคโนโลยีสารสนเทศ Ethical Issues and Information Technology Law	3 (2-2-5)
6253102	การบริหารโครงการ Project Management	3 (2-2-5)
6253301	การเขียนโปรแกรมเชิงวัตถุ Object Oriented Programming	3 (2-2-5)
6253701	ไมโครโปรเซสเซอร์และไมโครคอนโทรลเลอร์ Microprocessor and Microcontroller	3 (2-2-5)
6253704	ระบบพีแอลซีในงานอุตสาหกรรม PLC System in Industrial Works	3 (2-2-5)
6254201	การจัดการทรัพยากรข้อมูล Data Resources Management	3 (2-2-5)
6254202	ความปลอดภัยของระบบคอมพิวเตอร์ในงานอุตสาหกรรม Computer Systems Security in Industrial Works	3 (2-2-5)
6254301	เว็บเทคโนโลยี Web Technology	3 (2-2-5)
6254601	โปรแกรมสำเร็จรูป Software Package Programming	3 (2-2-5)
6254701	เซนเซอร์และทรานสดิวเซอร์ Sensors and Transducers	3 (2-2-5)
6254901	สัมมนาเทคโนโลยีคอมพิวเตอร์อุตสาหกรรม Industrial Computer Technology Seminar	3 (2-2-5)
6254902	หัวข้อพิเศษทางเทคโนโลยีคอมพิวเตอร์อุตสาหกรรม Special Topics in Industrial Computer Technology	3 (2-2-5)

4. กลุ่มวิชาปฏิบัติการและฝึกประสบการณ์วิชาชีพ จำนวน 5 หน่วยกิต

รหัสวิชา	ชื่อวิชา	หน่วยกิต
6113801	เตรียมฝึกประสบการณ์วิชาชีพเทคโนโลยีอุตสาหกรรม Preparation for Field Experience in Industrial Technology	2 (90)
6114802	การฝึกประสบการณ์วิชาชีพเทคโนโลยีอุตสาหกรรม Field Experience in Industrial Technology	3 (250)

ค. หมวดวิชาเลือกเสรี จำนวน 6 หน่วยกิต

ให้นักศึกษาเลือกเรียนวิชาใด ๆ ในระดับปริญญาตรีที่เปิดสอนในมหาวิทยาลัยราชภัฏนครสวรรค์ โดยไม่ซ้ำกับรายวิชาที่เคยเรียนมาแล้ว และต้องไม่เป็นรายวิชาที่กำหนดให้เรียน โดยไม่นับหน่วยกิตรวมในเกณฑ์การสำเร็จหลักสูตรสาขาวิชานั้น ๆ

หลักสูตรวิศวกรรมศาสตรบัณฑิต สาขาวิชาวิศวกรรมไฟฟ้าเครื่องกลการผลิต

หลักสูตรปรับปรุง พ.ศ. 2554

ชื่อสถาบันอุดมศึกษา : มหาวิทยาลัยราชภัฏนครสวรรค์
คณะ/ภาควิชา : คณะเทคโนโลยีการเกษตรและเทคโนโลยีอุตสาหกรรม

ข้อมูลทั่วไป

1. ชื่อหลักสูตร

ภาษาไทย : หลักสูตรวิศวกรรมศาสตรบัณฑิต สาขาวิชาวิศวกรรมไฟฟ้าเครื่องกลการผลิต

ภาษาอังกฤษ : Bachelor of Engineering Program in Electromechanic Manufacturing Engineering

2. ชื่อปริญญาและสาขาวิชา

ภาษาไทย ชื่อเต็ม : วิศวกรรมศาสตรบัณฑิต (วิศวกรรมไฟฟ้าเครื่องกลการผลิต)

ชื่อย่อ : วศ.บ. (วิศวกรรมไฟฟ้าเครื่องกลการผลิต)

ภาษาอังกฤษ ชื่อเต็ม : Bachelor of Engineering (Electromechanic Manufacturing Engineering)

ชื่อย่อ : B.Eng. (Electromechanic Manufacturing Engineering)

3. หลักสูตร

3.1 จำนวนหน่วยกิตรวมตลอดหลักสูตร

3.1.1 หลักสูตรปกติ ไม่น้อยกว่า 145 หน่วยกิต

3.1.2 หลักสูตรสหกิจศึกษาไม่น้อยกว่า 145 หน่วยกิต

3.2 โครงสร้างหลักสูตร

หมวดวิชา/กลุ่มวิชา/วิชา	ปกติ	สหกิจ
ก. หมวดวิชาศึกษาทั่วไป	**32**	**32**
1. กลุ่มวิชาภาษาและการสื่อสาร	9	9
2. กลุ่มวิชามนุษยศาสตร์	7	7
3. กลุ่มวิชาสังคมศาสตร์	6	6
4. กลุ่มวิชาวิทยาศาสตร์และคณิตศาสตร์	10	10
ข. หมวดวิชาเฉพาะ	107	107
1. กลุ่มวิชาแกน	30	30
2. กลุ่มวิชาเฉพาะด้านบังคับ	59	59
3. กลุ่มวิชาเฉพาะด้านเลือก	12	12
4. กลุ่มวิชาฝึกประสบการณ์ภาคสนาม		
- รายวิชาเตรียมฝึกงานและการฝึกงานทางวิศวกรรมไฟฟ้าเครื่องกลการผลิต	6	
- รายวิชาเตรียมสหกิจศึกษาและสหกิจศึกษา		6
ค. หมวดวิชาเลือกเสรี	**6**	**6**
รวมหน่วยกิตทั้งหมด	**145**	**145**

ก. หมวดวิชาศึกษาทั่วไป จำนวน 32 หน่วยกิต

ข. หมวดวิชาเฉพาะด้าน จำนวน 107 หน่วยกิต

1. กลุ่มวิชาแกน จำนวน 30 หน่วยกิต

รหัสวิชา	ชื่อวิชา	หน่วยกิต
2313706	ภาษาอังกฤษในงานอุตสาหกรรม English for Industrial Work	3 (3-0-6)
4211521	ฟิสิกส์วิศวกรรม 1 Engineering Physics 1	3 (3-0-6)
4211522	ฟิสิกส์วิศวกรรม 2 Engineering Physics 2 **โดยต้องศึกษารายวิชา 4211521 ก่อน**	3 (3-0-6)
4221713	เคมีวิศวกรรม Engineering Chemistry	3 (3-0-6)
4291712	แคลคูลัสสำหรับวิศวกรรม 1 Calculus for Engineering 1	3 (3-0-6)
4291713	แคลคูลัสสำหรับวิศวกรรม 2 Calculus for Engineering 2 **โดยต้องศึกษารายวิชา 4291712 ก่อน**	3 (3-0-6)

รหัสวิชา	ชื่อวิชา	หน่วยกิต
6261111	การเขียนแบบวิศวกรรม Engineering Drawing	3 (2-2-5)
6272111	กลศาสตร์เชิงวิศวกรรม 1 Engineering Mechanices 1 **โดยต้องศึกษารายวิชา 4291712 ก่อน**	3 (3-0-6)
6273711	การจัดการวิศวกรรม Engineering Management	3 (3-0-6)
6273731	โปรแกรมคอมพิวเตอร์สำหรับวิศวกรรม Computer Programming for Engineering	3 (2-2-5)

2. กลุ่มวิชาเฉพาะด้านบังคับ จำนวน 59 หน่วยกิต

รหัสวิชา	ชื่อวิชา	หน่วยกิต
2313707	ภาษาอังกฤษในงานวิศวกรรม English for Engineering Work	3 (3-0-6)
6261101	แนะนำวิชาชีพวิศวกรรม Introduction to Engineering Career	1 (1-0-2)
6263311	อุณหพลศาสตร์ Thermodynamics	3 (3-0-6)
6262741	วิศวกรรมพลังงานและสิ่งแวดล้อม Energy and Environment Engineering	3 (2-2-5)
6271122	วัสดุวิศวกรรม Engineering Material	3 (2-2-5)
6272112	กลศาสตร์เชิงวิศวกรรม 2 Engineering Mechanics 2 **โดยต้องศึกษารายวิชา 6272111 ก่อน**	3 (3-0-6)
6272231	กลศาสตร์ของแข็ง Solid Mechanics **โดยต้องศึกษารายวิชา 6272112 ก่อน และต้องศึกษารายวิชา 6272351, 6272232 ควบ**	3 (3-0-6)
6272232	การออกแบบชิ้นส่วนเครื่องจักรกล Element Machine Design **โดยต้องศึกษารายวิชา 6272231, 6272351 ควบ**	3 (2-2-5)
6272242	คอมพิวเตอร์ช่วยการออกแบบและการผลิต Computer Aided Design and Manufacturing **โดยต้องศึกษารายวิชา 6261111 ก่อน**	3 (2-2-5)
6272351	กลศาสตร์เครื่องจักรกล Mechanics of Machinery **โดยต้องศึกษารายวิชา 6272231 ก่อน และต้องศึกษารายวิชา 6272232 ควบ**	3 (3-0-6)
6272371	กระบวนการผลิต Manufacturing Process **โดยต้องศึกษารายวิชา 6271122 ก่อน**	3 (2-2-5)
6272521	วิศวกรรมความปลอดภัย Safety Engineering	3 (3-0-6)
6273111	เศรษฐศาสตร์วิศวกรรม Engineeirng Economics	3 (3-0-6)
6273222	กลศาสตร์ของไหลและการถ่ายเทความร้อน Fluid Mechanics and Heat Transfer **โดยต้องศึกษารายวิชา 6272112, 6263311 ก่อน**	3 (2-2-5)
6273311	วงจรไฟฟ้า Electric Circuits **โดยต้องศึกษารายวิชา 6273331, 6273672 ควบ**	3 (2-2-5)
6273331	หลักการอิเล็กทรอนิกส์ Principles of Electronics **โดยต้องศึกษารายวิชา 6273311, 6273672 ควบ**	3 (2-2-5)
6273361	การควบคุมอัตโนมัติ Automatic Control **โดยต้องศึกษารายวิชา 6273311 ควบ**	3 (2-2-5)
6273672	เครื่องกลไฟฟ้า Electric Machine **โดยต้องศึกษารายวิชา 6273311, 6273331 ควบ**	3 (2-2-5)
6272821	การทดลองทางวิศวกรรมไฟฟ้าเครื่องกลการผลิต 1 Electromechanic Manufacturing Engineering Laboratory 1	1 (0-3-0)
6273822	การทดลองทางวิศวกรรมไฟฟ้าเครื่องกลการผลิต 2 Electromechanic Manufacturing Engineering Laboratory 2	1 (0-3-0)
6273823	การทดลองทางวิศวกรรมไฟฟ้าเครื่องกลการผลิต 3 Electromechanic Manufacturing Engineering Laboratory 3	1 (0-3-0)

รหัสวิชา	ชื่อวิชา	หน่วยกิต
6272824	การทดลองทางวิศวกรรมการผลิต Manufacturing Engineering Laboratory	1 (0-3-0)
6273921	โครงงานวิศวกรรมไฟฟ้าเครื่องกลการผลิต 1 Electromechanic Manufacturing Engineering Project 1	1 (0-3-3)
6274922	โครงงานวิศวกรรมไฟฟ้าเครื่องกลการผลิต 2 Electromechanic Manufacturing Engineering Project 2 **โดยต้องศึกษารายวิชา 6273921 ก่อน**	2 (0-6-3)

3. กลุ่มวิชาด้านเฉพาะด้านเลือก

ให้เลือกเรียนอย่างน้อย จำนวน 12 หน่วยกิต โดยสามารถเลือก ได้เพียง 1 กลุ่มวิชาและใช้ตลอดทุกปีการศึกษา จาก 3 กลุ่มวิชา คือ

1. กลุ่มวิชาวิศวกรรมไฟฟ้า
2. กลุ่มวิชาวิศวกรรมการผลิต
3. กลุ่มวิชาวิศวกรรมเครื่องกล

3.1 กลุ่มวิชาวิศวกรรมไฟฟ้า

รหัสวิชา	ชื่อวิชา	หน่วยกิต
6273613	การออกแบบระบบไฟฟ้า Electrical System Design	3 (2-2-5)
6273614	วิศวกรรมไฟฟ้าแรงสูง High Voltage Engineering	3 (2-2-5)
6273615	อิเล็กทรอนิกส์กำลัง Power Electronics	3 (2-2-5)
6273631	โรงจักรไฟฟ้า ระบบส่งและจ่ายกำลังไฟฟ้า Power Plant, Transmission and Distribution System	3 (2-2-5)
6274612	การวัดและเครื่องมือวัดทางไฟฟ้า Electrical Measurement and Instrumentation **โดยต้องศึกษารายวิชา 6273311 ก่อน**	3 (2-2-5)
6274632	การวิเคราะห์ระบบไฟฟ้ากำลัง Electrical Power System Analysis **โดยต้องศึกษารายวิชา 6273631 ก่อน**	3 (2-2-5)
6274633	การป้องกันระบบไฟฟ้ากำลัง Power System Protection **โดยต้องศึกษารายวิชา 6273631 ก่อน**	3 (2-2-5)
6274651	ทฤษฎีแม่เหล็กไฟฟ้า Electromagnetic Field Theory **โดยต้องศึกษารายวิชา 4291714 ก่อน**	3 (2-2-5)
6274682	การสัมมนาวิศวกรรมไฟฟ้า Electrical Engineering Seminar	3 (2-2-5)
6274685	หัวข้อพิเศษวิศวกรรมไฟฟ้า Special Topic in Electrical Engineering	3 (2-2-5)

3.2 กลุ่มวิชาวิศวกรรมการผลิต

รหัสวิชา	ชื่อวิชา	หน่วยกิต
6273511	เทคโนโลยีเครื่องจักรกลซีเอ็นซี 1 CNC Machine Technology 1 **โดยต้องศึกษารายวิชา 6271122 ก่อน**	3 (2-2-5)
6273512	เทคโนโลยีเครื่องจักรกลซีเอ็นซี 2 CNC Machine Technology 2 **โดยต้องศึกษารายวิชา 6273511 ก่อน**	3 (2-2-5)
6273515	สถิติวิศวกรรม Engineering Statistic	3 (3-0-6)
6273521	วิทยาการหุ่นยนต์ Robotics **โดยต้องศึกษารายวิชา 6273511, 6273361 ก่อน**	3 (2-2-5)
6273541	ระบบการผลิตยืดหยุ่นเบื้องต้น Introduction to Flexible Manufacturing Systems **โดยต้องศึกษารายวิชา 6273511 ก่อน**	3 (2-2-5)
6273543	หลักการดำเนินการและการผลิต Principles of Operation and Production **โดยต้องศึกษารายวิชา 6273511 ก่อน**	3 (2-2-5)
6273545	การวางแผนและควบคุมการผลิต Production Planning and Control	3 (2-2-5)
6274461	วิศวกรรมการซ่อมบำรุง Maintenance Engineering	3 (2-2-5)
6274516	การศึกษาการควบคุมคุณภาพ Quality Control **โดยต้องศึกษารายวิชา 6273515 ก่อน**	3 (2-2-5)
6274521	การศึกษาการทำงานในอุตสาหกรรม Industrial Work Study	3 (2-2-5)

รหัสวิชา	ชื่อวิชา	หน่วยกิต
6274553	การศึกษาความเป็นไปได้ของโครงการ Project Feasibility Study	3 (2-2-5)
6274583	การออกแบบโรงงานอุตสาหกรรม Industrial Plant Design	3 (2-2-5)
6274591	การสัมมนาวิศวกรรมการผลิต Production Engineering Seminar	3 (2-2-5)
6274593	หัวข้อพิเศษวิศวกรรมการผลิต Special Topic in Production Engineering	3 (2-2-5)

3.3 กลุ่มวิชาวิศวกรรมเครื่องกล

รหัสวิชา	ชื่อวิชา	หน่วยกิต
4291714	แคลคูลัสสำหรับวิศวกรรม 3 Calculus for Engineering 3 **โดยต้องศึกษารายวิชา 4291713 ก่อน**	3 (3-0-6)
6263412	การทำความเย็น Refrigeration **โดยต้องศึกษารายวิชา 6263311 ก่อน**	3 (2-2-5)
6263413	การปรับอากาศ Air Conditioning **โดยต้องศึกษารายวิชา 6263311 ก่อน**	3 (2-2-5)
6264311	ระบบกำลังของไหล Fluid Power Systems **โดยต้องศึกษารายวิชา 6273222 ก่อน**	3 (2-2-5)
6264451	เทคโนโลยีพลังงาน Energy Technology	3 (2-2-5)
6273413	การออกแบบเครื่องจักรกลในการเก็บเกี่ยว Design of Harvesting Machinery	3 (2-2-5)
6273414	วิศวกรรมโรงจักรต้นกำลังไอน้ำ Steam Power Plant Engineering	3 (2-2-5)
6273415	วิศวกรรมโรงสีข้าว Rice Mill Engineering	3 (2-2-5)
6273431	วิศวกรรมยานยนต์ Automotive Engineering	3 (2-2-5)
6274211	ทฤษฎีของเครื่องจักรกลเกษตร Theory of Agricultural Machinery	3 (3-0-6)
6274481	การสัมมนาวิศวกรรมเครื่องกล Mechanical Engineering Seminar	3 (2-2-5)
6274483	หัวข้อพิเศษวิศวกรรมเครื่องกล Special Topic in Mechanical Engineering	3 (2-2-5)

4. กลุ่มวิชาประสบการณ์ภาคสนาม

จำนวน 6 หน่วยกิต

รหัสวิชา	ชื่อวิชา	หน่วยกิต
6273890	เตรียมฝึกงานทางวิศวกรรมไฟฟ้าเครื่องกลการผลิต Pre-Training for Electromechanic Manufacturing Engineering	1 (45)
6274892	การฝึกงานทางวิศวกรรมไฟฟ้าเครื่องกลการผลิต Training for Electromechanic Manufacturing Engineering **โดยต้องศึกษารายวิชา 6273890 ก่อน**	5 (350)
6273893	เตรียมสหกิจศึกษา Pre Co-operative Education	ไม่นับหน่วยกิต
6274894	สหกิจศึกษา Co-operative Education **โดยต้องศึกษารายวิชา 6273893 ก่อน**	6 (16 สัปดาห์)

ค. หมวดวิชาเลือกเสรี จำนวน 6 หน่วยกิต

ให้นักศึกษาเลือกเรียนวิชาใด ๆ ในระดับปริญญาตรีที่เปิดสอนในมหาวิทยาลัยราชภัฏนครสวรรค์ โดยไม่ซ้ำกับรายวิชาที่เคยเรียนมาแล้ว และต้องไม่เป็นรายวิชาที่กำหนดให้เรียนโดยไม่นับหน่วยกิตรวมในเกณฑ์การสำเร็จหลักสูตรสาขาวิชานั้น ๆ

*****หมายเหตุ : รายวิชาที่ไม่นับหน่วยกิตในหลักสูตร**

รหัสวิชา	ชื่อวิชา	หน่วยกิต
4211531	ปฏิบัติการฟิสิกส์วิศวกรรม 1 Engineering Physics Laboratory 1 **โดยต้องศึกษารายวิชา 4211521 ควบ**	1 (0-2-0)
4211532	ปฏิบัติการฟิสิกส์วิศวกรรม 2 Engineering Physics Laboratory 2 **โดยต้องศึกษารายวิชา 4211522 ควบ**	1 (0-2-0)
4221714	ปฏิบัติการเคมีวิศวกรรม Engineering Chemistry Laboratory **โดยต้องศึกษารายวิชา 4221713 ควบ**	1 (0-2-0)
6271811	การฝึกฝีมือเบื้องต้น Basic Workshop	1 (0-3-0)
6271812	การปฏิบัติการเครื่องจักรกลพื้นฐาน Mechanical Workshop **โดยต้องศึกษารายวิชา 6271181 ก่อน**	1 (0-3-0)

หลักสูตรวิศวกรรมศาสตรบัณฑิต สาขาวิชาวิศวกรรมพลังงาน

หลักสูตรปรับปรุง พ.ศ. 2554

ชื่อสถาบันอุดมศึกษา : มหาวิทยาลัยราชภัฏนครสวรรค์
คณะ/ภาควิชา : คณะเทคโนโลยีการเกษตรและเทคโนโลยีอุตสาหกรรม

ข้อมูลทั่วไป

1. **ชื่อหลักสูตร**
   ภาษาไทย : หลักสูตรวิศวกรรมศาสตรบัณฑิต สาขาวิชาวิศวกรรมพลังงาน
   ภาษาอังกฤษ : Bachelor of Engineering Program in Energy Engineering
2. **ชื่อปริญญาและสาขาวิชา**
   ภาษาไทย ชื่อเต็ม : วิศวกรรมศาสตรบัณฑิต (วิศวกรรมพลังงาน)
   ชื่อย่อ : วศ.บ. (วิศวกรรมพลังงาน)
   ภาษาอังกฤษ ชื่อเต็ม : Bachelor of Engineering (Energy Engineering)
   ชื่อย่อ : B.Eng. (Energy Engineering)
3. **หลักสูตร**
   3.1 จำนวนหน่วยกิตรวมตลอดหลักสูตร
   3.1.1 หลักสูตรปกติ ไม่น้อยกว่า 141 หน่วยกิต
   3.1.2 หลักสูตรสหกิจศึกษาไม่น้อยกว่า 141 หน่วยกิต
   3.2 โครงสร้างหลักสูตร

หมวดวิชา/กลุ่มวิชา/วิชา	ปกติ	สหกิจ
ก. หมวดวิชาศึกษาทั่วไป	**32**	**32**
1. กลุ่มวิชาภาษาและการสื่อสาร	9	9
2. กลุ่มวิชามนุษยศาสตร์	7	7
3. กลุ่มวิชาสังคมศาสตร์	6	6
4. กลุ่มวิชาวิทยาศาสตร์และคณิตศาสตร์	10	10
ข. หมวดวิชาเฉพาะ	103	103
1. กลุ่มวิชาแกน	30	30
2. กลุ่มวิชาเฉพาะด้านบังคับ	42	42
3. กลุ่มวิชาเฉพาะด้านเลือก	25	25
4. กลุ่มวิชาฝึกประสบการณ์ภาคสนาม		
- รายวิชาเตรียมฝึกงานและการฝึกงานทางวิศวกรรมพลังงาน	6	
- รายวิชาเตรียมสหกิจศึกษาและสหกิจศึกษา		6
ค. หมวดวิชาเลือกเสรี	**6**	**6**
รวมหน่วยกิตทั้งหมด	**141**	**141**

ก. หมวดวิชาศึกษาทั่วไป จำนวน 32 หน่วยกิต
ข. หมวดวิชาเฉพาะ จำนวน 103 หน่วยกิต

1. กลุ่มวิชาแกน จำนวน 30 หน่วยกิต

รหัสวิชา	ชื่อวิชา	หน่วยกิต
2313706	ภาษาอังกฤษในงานอุตสาหกรรม English for Industrial Work	3 (3-0-6)
4211521	ฟิสิกส์วิศวกรรม 1 Engineering Physics 1 **โดยต้องศึกษารายวิชา 4211531 ควบ**	3 (3-0-6)
4211522	ฟิสิกส์วิศวกรรม 2 Engineering Physics 2 **โดยต้องศึกษารายวิชา 4211521 ก่อน และต้องศึกษารายวิชา 4211532 ควบ**	3 (3-0-6)
4221713	เคมีวิศวกรรม Engineering Chemistry **โดยต้องศึกษารายวิชา 4221714 ควบ**	3 (3-0-6)
4291712	แคลคูลัสสำหรับวิศวกรรม 1 Calculus for Engineering 1	3 (3-0-6)
4291713	แคลคูลัสสำหรับวิศวกรรม 2 Calculus for Engineering 2 **โดยต้องศึกษารายวิชา 4291712 ก่อน**	3 (3-0-6)
6261111	การเขียนแบบวิศวกรรม Engineering Drawing	3 (2-2-5)

รหัสวิชา	ชื่อวิชา	หน่วยกิต
6272111	กลศาสตร์เชิงวิศวกรรม 1 Engineering Mechanics 1 **โดยต้องศึกษารายวิชา 4291712 ก่อน**	3 (3-0-6)
6273711	การจัดการวิศวกรรม Engineering Management	3 (3-0-6)
6273731	โปรแกรมคอมพิวเตอร์สำหรับวิศวกรรม Computer Programming for Engineering	3 (2-2-5)

2. กลุ่มวิชาเฉพาะด้านบังคับ จำนวน 42 หน่วยกิต

รหัสวิชา	ชื่อวิชา	หน่วยกิต
2313707	ภาษาอังกฤษในงานวิศวกรรม English for Engineering Work	3 (3-0-6)
6261101	แนะนำวิชาชีพวิศวกรรม Introduction to Engineering Career	1 (1-0-2)
6262311	อุณหพลศาสตร์ Thermodynamics **โดยต้องศึกษารายวิชา 6262811 ควบ**	3 (3-0-6)
6262321	กลศาสตร์ของไหล Fluid Mechanics **โดยต้องศึกษารายวิชา 6272111 ก่อน** **และต้องศึกษารายวิชา 6262811 ควบ**	3 (3-0-6)
6262421	การถ่ายเทความร้อน Heat Transfer **โดยต้องศึกษารายวิชา 6262311** **6262321 ก่อน** **และต้องศึกษารายวิชา 6262811 ควบ**	3 (3-0-6)
6262442	เครื่องจักรและโรงจักรต้นกำลัง Power Plant and Power Engine **โดยต้องศึกษารายวิชา 6262311 ก่อน**	3 (2-2-5)
6262471	การเปลี่ยนรูปพลังงาน Energy Conversion **โดยต้องศึกษารายวิชา 6262311 ก่อน**	3 (2-2-5)
6262811	การทดลองทางวิศวกรรมพลังงาน 1 Energy Engineering Laboratory 1 **โดยต้องศึกษารายวิชา 6262311, 6262321** **6262421 ควบ**	1 (0-3-0)
6263112	พื้นฐานไฟฟ้าสำหรับวิศวกรรมพลังงาน Fundamental of Electric for Energy Engineering	3 (2-2-5)
6263431	การอนุรักษ์และการจัดการพลังงาน Energy Conservation and Management **โดยต้องศึกษารายวิชา 6262421 ก่อน** **และต้องศึกษารายวิชา 6263812 ควบ**	3 (2-2-5)
6263432	การวัดและเครื่องมือวัดพลังงาน Energy Measurement and Instrumentation **โดยต้องศึกษารายวิชา 6263812 ควบ**	3 (2-2-5)
6263451	เทคโนโลยีพลังงาน Energy Technology	3 (2-2-5)
6263812	การทดลองทางวิศวกรรมพลังงาน 2 Energy Engineering Laboratory 2 **โดยต้องศึกษารายวิชา 6263431,** **6263432 ควบ**	1 (0-3-0)
6263921	โครงงานวิศวกรรมพลังงาน 1 Energy Engineering Project 1	1 (0-3-3)
6264112	เศรษฐศาสตร์วิศวกรรมพลังงาน Energy Engineering Economics	3 (3-0-6)
6264922	โครงงานวิศวกรรมพลังงาน 2 Energy Engineering Project 2 **โดยต้องศึกษารายวิชา 6263921 ก่อน**	2 (0-6-3)
6271122	วัสดุวิศวกรรม Engineering Materials	3 (2-2-5)

3. กลุ่มวิชาด้านเฉพาะด้านเลือก

ให้เลือกเรียนอย่างน้อย จำนวน 25 หน่วยกิต โดยสามารถเลือก ได้เพียง 1 กลุ่มวิชาและใช้ตลอดทุกปีการศึกษา จาก 2 กลุ่มวิชา คือ

1. กลุ่มวิชาวิศวกรรมเครื่องจักรกลพลังงาน
2. กลุ่มวิชาวิศวกรรมพลังงานและสิ่งแวดล้อม

3.1 กลุ่มวิชาวิศวกรรมเครื่องจักรกลพลังงาน

รหัสวิชา	ชื่อวิชา	หน่วยกิต
6262411	พื้นฐานเครื่องจักรกลพลังงาน Fundamental of Energy Machinery	3 (2-2-5)
6263411	การทำความเย็นและปรับอากาศ Refrigeration and Air Conditioning **โดยต้องศึกษารายวิชา 6262311 ก่อน**	3 (2-2-5)
6263414	การจัดการระบบไอน้ำ Steam System Management **โดยต้องศึกษารายวิชา 6262311, 6262321,** **6262421 ก่อน**	3 (2-2-5)

รหัสวิชา	ชื่อวิชา	หน่วยกิต
6263415	เทคโนโลยีเชื้อเพลิงและการเผาไหม้ Fuel Technology and Combustion **โดยต้องศึกษารายวิชา 6262311, 6262421 ก่อน**	3 (2-2-5)
6263813	การทดลองทางวิศวกรรมเครื่องจักรกลพลังงาน Energy Machinery Engineering Laboratory **โดยต้องศึกษารายวิชา 6262411 ก่อน**	1 (0-3-0)
6264311	ระบบกำลังของไหล Fluid Power Systems **โดยต้องศึกษารายวิชา 6262321 ก่อน**	3 (2-2-5)
6264334	เครื่องจักรกลของไหล Fluid Machinery **โดยต้องศึกษารายวิชา 6262321 ก่อน**	3 (2-2-5)
6264384	ระบบท่อทางวิศวกรรม Engineering Piping Systems **โดยต้องศึกษารายวิชา 6262321 ก่อน**	3 (2-2-5)
6264411	การออกแบบระบบความร้อน Design of Thermal Systems **โดยต้องศึกษารายวิชา 6262311, 6262421 ก่อน**	3 (2-2-5)
6264431	เทคโนโลยีการอบแห้ง Drying Technology **โดยต้องศึกษารายวิชา 6262311 6262421 ก่อน**	3 (2-2-5)
6264435	การออกแบบเครื่องแลกเปลี่ยนความร้อน Heat Exchanger Design	3 (2-2-5)
6264457	การใช้พลังงานร่วมในกระบวนการผลิต Co-Energy Consumption in Process **โดยต้องศึกษารายวิชา 6264451 ก่อน**	3 (2-2-5)
6264458	การจัดการพลังงานในโรงงาน Factory Energy Management **โดยต้องศึกษารายวิชา 6264451 ก่อน**	3 (2-2-5)
6264459	การจัดการพลังงานในอาคาร Building Energy Management **โดยต้องศึกษารายวิชา 6264451 ก่อน**	3 (2-2-5)
6264516	เทคโนโลยีพลังงานสำหรับยานยนต์ Automotive Energy Technology	3 (2-2-5)

3.2 กลุ่มวิชาวิศวกรรมเพลังงานและสิ่งแวดล้อม

รหัสวิชา	ชื่อวิชา	หน่วยกิต
6262741	วิศวกรรมพลังงานและสิ่งแวดล้อม Energy and Environment Engineering	3 (2-2-5)
6262742	เคมีสิ่งแวดล้อม Environmental Chemistry **โดยต้องศึกษารายวิชา 6262741 ก่อน**	3 (2-2-5)
6262743	เทคโนโลยีสิ่งแวดล้อม Environmental Technology **โดยต้องศึกษารายวิชา 6262741 ก่อน**	3 (2-2-5)
6263453	พลังงานแสงอาทิตย์ Solar Energy	3 (2-2-5)
6263462	พลังงานชีวมวล Biomass Energy	3 (2-2-5)
6263463	พลังงานชีวภาพ Bioenergy	3 (2-2-5)
6263771	เทคโนโลยีการผลิตที่สะอาด Clean Production Technology	3 (3-0-6)
6263814	การทดลองทางวิศวกรรมพลังงานและสิ่งแวดล้อม Energy and Environment Engineering Laboratory **โดยต้องศึกษารายวิชา 6262741 ก่อน**	1 (0-3-0)
6264464	ระบบผลิตก๊าซชีวภาพ Biogas Production System	3 (2-2-5)
6264465	การผลิตไบโอดีเซล Biodiesel Production	3 (2-2-5)
6264466	การผลิตเอทานอล Ethanol Production	3 (2-2-5)
6264745	เทคโนโลยีการใช้ประโยชน์จากของเสีย Waste Utilization Technology	3 (2-2-5)
6264772	การบำบัดน้ำเสียเพื่อผลิตพลังงาน Wastewater Treatment to Produce Energy **โดยต้องศึกษารายวิชา 6262742, 6262743 ก่อน**	3 (2-2-5)
6264773	การแปรสภาพขยะเป็นพลังงาน Solid Waste Conversion to Energy **โดยต้องศึกษารายวิชา 6262742 , 6262743 ก่อน**	3 (2-2-5)

รหัสวิชา	ชื่อวิชา	หน่วยกิต
6264774	การจัดการระบบสิ่งแวดล้อม Environmental System Management	3 (3-0-6)
6264775	การควบคุมมลพิษอุตสาหกรรม Industrial Pollution Management	3 (3-0-6)
6264777	อนามัยสิ่งแวดล้อม Environmental Health	3 (3-0-6)

4. กลุ่มวิชาประสบการณ์ภาคสนาม
จำนวน 6 หน่วยกิต

แบบปกติ

รหัสวิชา	ชื่อวิชา	หน่วยกิต
6263890	เตรียมฝึกงานทางวิศวกรรมพลังงาน Pre-Training for Energy Engineering	1 (45)
6264892	การฝึกงานทางวิศวกรรมพลังงาน Training for Energy Engineering **โดยต้องศึกษารายวิชา 6263890 ก่อน**	5 (350)

แบบสหกิจศึกษา

รหัสวิชา	ชื่อวิชา	หน่วยกิต
6263893	เตรียมสหกิจศึกษา Pre Co-operative Education	ไม่นับหน่วยกิต
6264894	สหกิจศึกษา Co-operative Education **โดยต้องศึกษารายวิชา 6263893 ก่อน**	6 (16 สัปดาห์)

ค. หมวดวิชาเลือกเสรี จำนวน 6 หน่วยกิต

ให้นักศึกษาเลือกเรียนวิชาใด ๆ ในระดับปริญญาตรีที่เปิดสอนในมหาวิทยาลัยราชภัฏนครสวรรค์ โดยไม่ซ้ำกับรายวิชาที่เคยเรียนมาแล้วและต้องไม่เป็นรายวิชาที่กำหนดให้เรียนโดยไม่นับหน่วยกิตรวมในเกณฑ์การสำเร็จหลักสูตรสาขาวิชานั้น ๆ

*****หมายเหตุ : รายวิชาที่ไม่นับหน่วยกิตในหลักสูตร**

รหัสวิชา	ชื่อวิชา	หน่วยกิต
4211531	ปฏิบัติการฟิสิกส์วิศวกรรม 1 Engineering Physics Laboratory 1 **โดยต้องศึกษารายวิชา 4211521 ควบ**	1 (0-2-0)
4211532	ปฏิบัติการฟิสิกส์วิศวกรรม 2 Engineering Physics Laboratory 2 **โดยต้องศึกษารายวิชา 4211522 ควบ**	1 (0-2-0)
4221714	ปฏิบัติการเคมีวิศวกรรม Engineering Chemistry Laboratory **โดยต้องศึกษารายวิชา 4221713 ควบ**	1 (0-2-0)
6271811	การฝึกฝีมือเบื้องต้น Basic Workshop	1 (0-3-0)
6271812	การปฏิบัติการเครื่องจักรกลพื้นฐาน Mechanical Workshop **โดยต้องศึกษารายวิชา 6271181 ก่อน**	1 (0-3-0)

หลักสูตรอุตสาหกรรมศาสตรบัณฑิต สาขาวิชาไฟฟ้าอุตสาหกรรม

หลักสูตรปรับปรุง พ.ศ. 2554

ชื่อสถาบันอุดมศึกษา : มหาวิทยาลัยราชภัฏนครสวรรค์
คณะ/ภาควิชา : คณะเทคโนโลยีการเกษตรและเทคโนโลยีอุตสาหกรรม

ข้อมูลทั่วไป

1. ชื่อหลักสูตร

ภาษาไทย : หลักสูตรอุตสาหกรรมศาสตรบัณฑิต สาขาวิชาไฟฟ้าอุตสาหกรรม

ภาษาอังกฤษ : Bachelor of Industrial Technology Program in Industrial Electricity

2. ชื่อปริญญาและสาขาวิชา

ภาษาไทย ชื่อเต็ม : อุตสาหกรรมศาสตรบัณฑิต (ไฟฟ้าอุตสาหกรรม)
ชื่อย่อ : อส.บ. (ไฟฟ้าอุตสาหกรรม)

ภาษาอังกฤษ ชื่อเต็ม : Bachelor of Industrial Technology (Industrial Electricity)
ชื่อย่อ : B.Ind.Tech. (Industrial Electricity)

3. หลักสูตร

3.1 จำนวนหน่วยกิตรวมตลอดหลักสูตร ไม่น้อยกว่า 143 หน่วยกิต

3.2 โครงสร้างหลักสูตร

หมวดวิชา/กลุ่มวิชา/วิชา	ปกติ	สหกิจ
ก. หมวดวิชาศึกษาทั่วไป	**32**	**32**
1. กลุ่มวิชาภาษาและการสื่อสาร	9	9
2. กลุ่มวิชามนุษยศาสตร์	7	7
3. กลุ่มวิชาสังคมศาสตร์	6	6
4. กลุ่มวิชาวิทยาศาสตร์และคณิตศาสตร์	10	10
ข. หมวดวิชาเฉพาะ	**105**	**105**
1. วิชาแกน	30	30
2. วิชาเฉพาะด้านบังคับ	51	51
3. วิชาเฉพาะด้านเลือก	18	18
4. วิชาประสบการณ์ภาคสนาม	6	6
ค. หมวดวิชาเลือกเสรี	**6**	**6**
รวมหน่วยกิตทั้งหมด	**143**	**143**

ก. หมวดวิชาศึกษาทั่วไป จำนวน 32 หน่วยกิต

ข. หมวดวิชาเฉพาะด้าน จำนวน 105 หน่วยกิต

1. กลุ่มวิชาแกน จำนวน 30 หน่วยกิต

รหัสวิชา	ชื่อวิชา	หน่วยกิต
2312705	ภาษาอังกฤษในงานอุตสาหกรรม English for Industrial Works	3 (3-0-6)
2313705	ภาษาอังกฤษในงานวิศวกรรม English for Engineering Works	3 (3-0-6)
4211303	ฟิสิกส์มูลฐาน Fundamental Physics	3 (2-2-5)
4221104	เคมีมูลฐาน Fundamental Chemistry	3 (2-2-5)
4291401	แคลคูลัส 1 Calculus 1	3 (3-0-6)
4292401	แคลคูลัส 2 Calculus 2 **โดยต้องศึกษารายวิชา 4291401 ก่อน**	3 (3-0-6)
6003701	คอมพิวเตอร์ในงานอุตสาหกรรม Computer for Industrial Works	3 (2-2-5)
6172103	การวิเคราะห์วงจรไฟฟ้า 1 Electrical Circuit Analysis 1	3 (2-2-5)
6172109	การเขียนแบบไฟฟ้า Electrical Drawing	3 (2-2-5)
6182601	เครื่องวัดไฟฟ้าและอิเล็กทรอนิกส์ Electrical and Electronic Instruments	3 (2-2-5)

2. กลุ่มวิชาเฉพาะด้านบังคับ จำนวน 51 หน่วยกิต

รหัสวิชา	ชื่อวิชา	หน่วยกิต
6172201	การติดตั้งไฟฟ้า Electrical Installation	3 (2-2-5)
6172301	เครื่องกลไฟฟ้า Electric Machinery	3 (2-2-5)
6172401	การผลิตกำลังไฟฟ้า Electrical Power Generation	3 (3-0-6)

รหัสวิชา	ชื่อวิชา	หน่วยกิต
6172501	ระบบเครื่องทำความเย็นและปรับอากาศ Refrigeration and Air Conditioning Systems	3 (2-2-5)
6173104	การวิเคราะห์วงจรไฟฟ้า 2 Electrical Circuit Analysis 2 **โดยต้องศึกษารายวิชา 6172103 ก่อน**	3 (2-2-5)
6173105	คณิตศาสตร์วิศวกรรมไฟฟ้า Electrical Engineering Mathematics **โดยต้องศึกษารายวิชา 4292401 ก่อน**	3 (3-0-6)
6173106	วิศวกรรมแม่เหล็กไฟฟ้า Electromagnetic Engineering	3 (3-0-6)
6173107	วัสดุวิศวกรรมไฟฟ้า Electrical Engineering Materials	3 (3-0-6)
6173403	การป้องกันระบบไฟฟ้า Power System Protection	3 (3-0-6)
6173701	ระเบียบวิธีวิจัยทางเทคโนโลยีไฟฟ้า Research Methodology in Electrical Technology	3 (3-0-6)
6173704	ระบบไฮดรอลิกส์และนิวเมติกส์ Hydraulic and Pneumatic Systems	3 (2-2-5)
6174202	การออกแบบระบบไฟฟ้า Electrical System Design	3 (2-2-5)
6174301	ระบบควบคุม Control Systems	3 (2-2-5)
6174603	ไมโครโปรเซสเซอร์และไมโครคอนโทรลเลอร์ Microprocessor and Microcontroller	3 (2-2-5)
6174902	สัมมนาเทคโนโลยีไฟฟ้าอุตสาหกรรม Seminar in Electrical Industrial Technology	2 (1-2-3)
6174903	หัวข้อพิเศษทางเทคโนโลยีไฟฟ้า Special Topics on Electrical Technology	3 (2-2-5)
6181104	อิเล็กทรอนิกส์ Electronics	3 (2-2-5)
6183104	ปฏิบัติงานตรวจซ่อมอุปกรณ์ไฟฟ้าและอิเล็กทรอนิกส์ Electrical and Electronic Appliance Repairs	1 (0-2-1)

3. กลุ่มวิชาเฉพาะด้านเลือก ให้เลือกเรียนอย่างน้อย จำนวน 18 หน่วยกิต จากรายวิชาต่อไปนี้

รหัสวิชา	ชื่อวิชา	หน่วยกิต
6171104	ไฟฟ้าในชีวิตประจำวัน Electricity in Everyday Life	3 (2-2-5)
6171302	หม้อแปลงไฟฟ้า Transformers	3 (2-2-5)
6172303	เครื่องกลไฟฟ้าและการควบคุม Electrical Machines and Control	3 (2-2-5)
6172402	ระบบไฟฟ้ากำลังและการส่งจ่าย Electrical Power System and Distribution	3 (3-0-6)
6173201	การออกแบบระบบส่องสว่างเบื้องต้น Fundamental of Illumination Design	3 (3-0-6)
6173613	เทคโนโลยีสารสนเทศในการบริหารอุตสาหกรรม Information Systems in Industrial Administration	3 (3-0-6)
6173705	การเขียนแบบและออกแบบด้วยคอมพิวเตอร์ Computer-Aided Drawing and Design	3 (2-2-5)
6173706	การจัดการงานวิศวกรรมด้วยคอมพิวเตอร์ Computer-Aided Engineering Management	3 (2-2-5)
6174106	มาตรฐานไฟฟ้าและความปลอดภัย Electrical Standards and Safety	3 (3-0-6)
6174108	การจัดการพลังงานไฟฟ้า Electrical Energy Management	3 (3-0-6)
6174302	โปรแกรมเมเบิลลอจิคคอนโทรลเลอร์ Programmable Logic Controller	3 (2-2-5)
6174308	การวัดและควบคุมทางอุตสาหกรรม Industrial Control and Measurement	3 (2-2-5)
6174502	ระบบเครื่องทำความเย็นและเครื่องปรับอากาศภายในโรงงานอุตสาหกรรม Industrial Refrigeration and Air-Conditioning Systems	3 (2-2-5)
6174602	การออกแบบระบบดิจิตอล Digital System Design	3 (3-0-6)
6174604	การศึกษาโปรแกรมสำเร็จรูปทั่วไป Software Package Study	3 (2-2-5)
6174605	การออกแบบวงจรพัลส์และสวิตชิ่ง Pulse and Switching Circuit Design	3 (2-2-5)

รหัสวิชา	ชื่อวิชา	หน่วยกิต
6174606	การอนุรักษ์พลังงานในโรงงานอุตสาหกรรม Energy Conservation in Industrial Factories	3 (3-0-6)
6174607	พลังงานทดแทน Renewable Energy	3 (3-0-6)
6183409	อิเล็กทรอนิกส์กำลัง Power Electronics	3 (2-2-5)
6183702	โปรแกรมคอมพิวเตอร์ Computer Programming	3 (2-2-5)

4. กลุ่มวิชาฝึกประสบการณ์ภาคสนาม 6 หน่วยกิต

แบบปกติ

รหัสวิชา	ชื่อวิชา	หน่วยกิต
6173801	การเตรียมฝึกประสบการณ์วิชาชีพไฟฟ้า Preparation for Professional Experience in Electrical Technology	1 (45)
6174801	การฝึกประสบการณ์วิชาชีพไฟฟ้า Professional Experience in Electrical Technology	5 (320)

แบบสหกิจศึกษา

รหัสวิชา	ชื่อวิชา	หน่วยกิต
6173802	การเตรียมสหกิจศึกษา Preparation of Cooperative Education	0 (35)
6174802	สหกิจศึกษา Cooperative Education	6 (16 สัปดาห์)

หมายเหตุ สำหรับแผนสหกิจศึกษาบังคับเรียนรายวิชา 6173802 การเตรียมสหกิจศึกษา และรายวิชา 6174802 สหกิจศึกษา โดยไม่ต้องเรียนรายวิชา 6173801 การเตรียมฝึกประสบการณ์วิชาชีพไฟฟ้า และรายวิชา 6174801 การฝึกประสบการณ์วิชาชีพไฟฟ้า

ค. หมวดวิชาเลือกเสรี จำนวน 6 หน่วยกิต

ให้นักศึกษาเลือกเรียนวิชาใด ๆ ในระดับปริญญาตรีที่เปิดสอนในมหาวิทยาลัยราชภัฏนครสวรรค์ โดยไม่ซ้ำกับรายวิชาที่เคยเรียนมาแล้ว และต้องไม่เป็นรายวิชาที่กำหนดให้เรียนโดยไม่นับหน่วยกิตรวมในเกณฑ์การสำเร็จหลักสูตรสาขาวิชานั้น ๆ

หลักสูตรวิทยาศาสตรบัณฑิต สาขาวิชาวิทยาศาสตร์และเทคโนโลยีการอาหาร

หลักสูตรปรับปรุง พ.ศ. 2554

ชื่อสถาบันอุดมศึกษา : มหาวิทยาลัยราชภัฏนครสวรรค์
คณะ/ภาควิชา : คณะเทคโนโลยีการเกษตรและเทคโนโลยีอุตสาหกรรม

ข้อมูลทั่วไป

1. รหัสและชื่อหลักสูตร

ภาษาไทย : หลักสูตรวิทยาศาสตรบัณฑิต สาขาวิชาวิทยาศาสตร์และเทคโนโลยีการอาหาร

ภาษาอังกฤษ : Bachelor of Science Program in Food Science and Technology

2. ชื่อปริญญาและสาขาวิชา

ภาษาไทย ชื่อเต็ม : วิทยาศาสตรบัณฑิต (วิทยาศาสตร์และเทคโนโลยีการอาหาร)

ชื่อย่อ : วท.บ. (วิทยาศาสตร์และเทคโนโลยีการอาหาร)

ภาษาอังกฤษ ชื่อเต็ม : Bachelor of Science (Food Science and Technology)

ชื่อย่อ : B.Sc. (Food Science and Technology)

3. หลักสูตร

3.1 จำนวนหน่วยกิตรวมตลอดหลักสูตร ไม่น้อยกว่า 138 หน่วยกิต

3.2 โครงสร้างหลักสูตร

หมวดวิชา/กลุ่มวิชา/วิชา	ปกติ	สหกิจ
ก. หมวดวิชาศึกษาทั่วไป	**32**	**32**
1. กลุ่มวิชาภาษาและการสื่อสาร	9	9
2. กลุ่มวิชามนุษยศาสตร์	7	7
3. กลุ่มวิชาสังคมศาสตร์	6	6
4. กลุ่มวิชาวิทยาศาสตร์และคณิตศาสตร์	10	10
ข. หมวดวิชาเฉพาะ	**100**	**100**
1. วิชาแกน	37	37
2. วิชาเฉพาะด้านบังคับ	48	48
3. วิชาเฉพาะด้านเลือก	9	9
4. วิชาประสบการณ์ภาคสนาม	6	6
ค. หมวดวิชาเลือกเสรี	**6**	**6**
รวมหน่วยกิตทั้งหมด	**138**	**138**

ก. หมวดวิชาศึกษาทั่วไป จำนวน 32 หน่วยกิต

ข. หมวดวิชาเฉพาะ จำนวน 100 หน่วยกิต

1. กลุ่มวิชาแกน จำนวน 37 หน่วยกิต

รหัสวิชา	ชื่อวิชา	หน่วยกิต
2312704	ภาษาอังกฤษสำหรับวิทยาศาสตร์ English for Science	3 (3-0-6)
2313709	ภาษาอังกฤษสำหรับอุตสาหกรรมเกษตร English for Argo-Industry	3 (3-0-6)
4211303	ฟิสิกส์มูลฐาน Fundamental Physics	3 (2-2-5)
4221104	เคมีมูลฐาน Fundamental Chemistry	3 (2-2-5)
4221112	เคมีอินทรีย์สำหรับอุตสาหกรรมเกษตร Organic Chemistry for Agro-Industry **โดยต้องศึกษารายวิชา 4221104 ก่อน**	3 (2-2-5)
4231103	ชีววิทยามูลฐาน Fundamental Biology	3 (2-2-5)
4291401	แคลคูลัส 1 Calculus 1	3 (3-0-6)
4301201	ความน่าจะเป็นและสถิติเบื้องต้น Introduction to Probability and Statistics	3 (3-0-6)
4322101	จุลชีววิทยา Microbiology	3 (2-2-5)
4222414	เคมีเชิงฟิสิกส์สำหรับอุตสาหกรรมเกษตร Physical Chemistry for Agro-Industry	3 (2-2-5)
4223601	เคมีวิเคราะห์ Analytical Chemistry	3 (3-0-6)
4223602	ปฏิบัติการเคมีวิเคราะห์ Analytical Chemistry Laboratory	1 (0-2-1)
4222516	ชีวเคมีสำหรับอุตสาหกรรมเกษตร Biochemistry for Agro-Industry **โดยต้องศึกษารายวิชา 4221112 ก่อน**	3 (2-2-5)

2. กลุ่มวิชาเฉพาะด้านบังคับ 48 หน่วยกิต

รหัสวิชา	ชื่อวิชา	หน่วยกิต
5271301	วิทยาศาสตร์และเทคโนโลยีการอาหารเบื้องต้น Introduction to Food Science and Technology	2 (1-2-3)
5272201	หลักจุลชีววิทยาทางอาหาร Principles of Food Microbiology **โดยต้องศึกษารายวิชา 4322101 ก่อน**	3 (2-2-5)
5272501	การอ่านแบบและการเขียนแบบเบื้องต้น Basic Reading and Drawing	2 (1-2-3)
5272502	วิศวกรรมอาหารเบื้องต้น Basic Food Engineering	2 (1-2-3)
5273101	หลักการควบคุมคุณภาพอาหาร Principles of Food Quality Control	3 (2-2-5)
5273102	การประกันความปลอดภัยของอาหาร Food Safety Assurance	3 (2-2-5)
5273103	กฎหมายและข้อบังคับของอาหาร Food Laws and Regulations	1 (1-0-2)
5273202	จุลชีววิทยาของผลิตภัณฑ์อาหาร Microbiology of Food Products **โดยต้องศึกษารายวิชา 4322101 ก่อน**	3 (2-2-5)
5273302	การแปรรูปอาหาร 1 Food Processing I	3 (3-0-6)
5273303	ปฏิบัติการแปรรูปอาหาร 1 Food Processing Laboratory I	1 (0-2-1)
5273304	การแปรรูปอาหาร 2 Food Processing II **โดยต้องศึกษารายวิชา 5273302 ก่อน**	3 (3-0-6)
5273305	ปฏิบัติการแปรรูปอาหาร 2 Food Processing Laboratory II **โดยต้องศึกษารายวิชา 5273302 ก่อน**	1 (0-2-1)
5273306	คอมพิวเตอร์สำหรับอุตสาหกรรมเกษตร Computer for Agro-Industry	3 (2-2-5)
5273503	ปฏิบัติการเฉพาะหน่วยทางวิศวกรรมอาหาร Unit Operation in Food Engineering **โดยต้องศึกษารายวิชา 5272502 ก่อน**	2 (1-2-3)
5273601	อาหารและโภชนาการ Food and Nutrition	3 (3-0-6)
5273701	เคมีอาหาร Food Chemistry	3 (3-0-6)
5273702	ปฏิบัติการเคมีอาหาร Food Chemistry Laboratory	1 (0-2-1)
5273703	หลักการวิเคราะห์อาหาร Principles of Food Analysis	3 (3-0-6)
5273704	ปฏิบัติการวิเคราะห์อาหาร Food Analysis Laboratory	1 (0-2-1)
5274901	สัมมนาวิทยาศาสตร์และเทคโนโลยีการอาหาร Seminar in Food Science and Technology	2 (1-2-3)
5274902	ปัญหาพิเศษวิทยาศาสตร์และเทคโนโลยีการอาหาร Special Problems in Food Science and Technology	3 (2-2-5)

3. กลุ่มวิชาเฉพาะด้านเลือก ให้เลือกเรียนอย่างน้อย จำนวน 9 หน่วยกิต จากรายวิชาต่อไปนี้

รหัสวิชา	ชื่อวิชา	หน่วยกิต
5273104	สถิติและการวางแผนการทดลองที่เกี่ยวข้องกับอุตสาหกรรมเกษตร Statistics and Experimental Design in Agro-Industry	3 (2-2-5)
5274105	การประเมินคุณภาพอาหารโดยประสาทสัมผัส Sensory Evaluation of Food Quality	3 (2-2-5)
5274307	การพัฒนาผลิตภัณฑ์อาหาร Food Product Development	3 (2-2-5)
5274308	การวางแผนและการบริหารจัดการโรงงานอุตสาหกรรมอาหาร Planning and Management Administration of Food Industry Plant	3 (3-0-6)
5274309	การบำบัดและการใช้ประโยชน์จากเศษเหลือทางการเกษตร Waste Treatment and Utilization	3 (2-2-5)
5274310	การบรรจุภัณฑ์อาหาร Food Packaging	3 (2-2-5)
5274311	หัวข้อศึกษาพิเศษทางวิทยาศาสตร์และเทคโนโลยีการอาหาร Special Topics in Food Science and Technology	3 (2-2-5)

รหัสวิชา	ชื่อวิชา	หน่วยกิต
5274312	ศึกษาดูงานด้านอุตสาหกรรมอาหาร Field Experience in Food Industry	1 (0-3-0)
5274401	เทคโนโลยีการหมัก Fermentation Technology	3 (2-2-5)
5274402	เทคโนโลยีนมและผลิตภัณฑ์ Milk and Dairy Product Technology	3 (2-2-5)
5274403	เทคโนโลยีผักและผลไม้ Vegetable and Fruit Technology	3 (2-2-5)
5274404	เทคโนโลยีขนมอบ Bakery Technology	3 (2-2-5)
5274405	เทคโนโลยีเครื่องดื่มไม่มีแอลกอฮอล์ Non-Alcoholic Beverage Technology	3 (2-2-5)
5274406	เทคโนโลยีเนื้อ สัตว์ปีก และผลิตภัณฑ์ Meat, Poultry and Products Technology	3 (2-2-5)
5274407	นวัตกรรมในการแปรรูป Innovation in Food Processing	3 (2-2-5)
5274408	เทคโนโลยีผลิตภัณฑ์ประมง Fishery Product Technology	3 (2-2-5)
5274705	วัตถุเจือปนในอาหาร Food Additives **โดยต้องศึกษารายวิชา 5273701 ก่อน**	3 (2-2-5)

4. กลุ่มวิชาฝึกประสบการณ์ภาคสนาม
จำนวน 6 หน่วยกิต

แบบปกติ

รหัสวิชา	ชื่อวิชา	หน่วยกิต
5273801	การเตรียมฝึกประสบการณ์วิชาชีพด้านอุตสาหกรรมอาหาร Preparation for Field Experience in Food Industry	1 (45)
5273802	การฝึกประสบการณ์วิชาชีพด้านอุตสาหกรรมอาหาร Field Experience in Food Industry **โดยต้องศึกษารายวิชา 5273801 ก่อน**	5 (320)

แบบสหกิจศึกษา

รหัสวิชา	ชื่อวิชา	หน่วยกิต
5274803	การเตรียมสหกิจศึกษา Preparation for Cooperative Education	0 (35)
5273804	สหกิจศึกษา Cooperative Education **โดยต้องศึกษารายวิชา 5273802 ก่อน**	6 (16 สัปดาห์)

ค. หมวดวิชาเลือกเสรี จำนวน 6 หน่วยกิต

ให้นักศึกษาเลือกเรียนวิชาใด ๆ ในระดับปริญญาตรีที่เปิดสอนในมหาวิทยาลัยราชภัฏนครสวรรค์ โดยไม่ซ้ำกับรายวิชาที่เคยเรียนมาแล้ว และต้องไม่เป็นรายวิชาที่กำหนดให้เรียนโดยไม่นับหน่วยกิตรวมในเกณฑ์การสำเร็จหลักสูตรสาขาวิชานั้นๆ

หลักสูตรวิทยาศาสตรบัณฑิต สาขาวิชาเกษตรศาสตร์

หลักสูตรปรับปรุง พ.ศ. 2554

ชื่อสถาบันอุดมศึกษา : มหาวิทยาลัยราชภัฏนครสวรรค์
คณะ/ภาควิชา : คณะเทคโนโลยีการเกษตรและเทคโนโลยีอุตสาหกรรม

ข้อมูลทั่วไป

1. รหัสและชื่อหลักสูตร

ภาษาไทย : หลักสูตรวิทยาศาสตรบัณฑิต สาขาวิชาเกษตรศาสตร์

ภาษาอังกฤษ : Bachelor of Science Program in Agriculture

2. ชื่อปริญญาและสาขาวิชา

ภาษาไทย ชื่อเต็ม : วิทยาศาสตรบัณฑิต (เกษตรศาสตร์)

ชื่อย่อ : วท.บ. (เกษตรศาสตร์)

ภาษาอังกฤษ ชื่อเต็ม : Bachelor of Science (Agriculture)

ชื่อย่อ : B.Sc. (Agriculture)

3. หลักสูตร

3.1 จำนวนหน่วยกิตรวมตลอดหลักสูตร ไม่น้อยกว่า 135 หน่วยกิต

3.2 โครงสร้างหลักสูตร

หมวดวิชา/กลุ่มวิชา/วิชา	ปกติ	สหกิจ
ก. หมวดวิชาศึกษาทั่วไป	**32**	**32**
1. กลุ่มวิชาภาษาและการสื่อสาร	9	9
2. กลุ่มวิชามนุษยศาสตร์	7	7
3. กลุ่มวิชาสังคมศาสตร์	6	6
4. กลุ่มวิชาวิทยาศาสตร์และคณิตศาสตร์	10	10
ข. หมวดวิชาเฉพาะ	**97**	**97**
1. วิชาแกน	33	33
2. วิชาเฉพาะด้านบังคับ	37	37
3. วิชาเฉพาะด้านเลือก	21	21
4. วิชาประสบการณ์ภาคสนาม	6	6
ค. หมวดวิชาเลือกเสรี	**6**	**6**
รวมหน่วยกิตทั้งหมด	**135**	**135**

ก. หมวดวิชาศึกษาทั่วไป จำนวน 32 หน่วยกิต

ข. หมวดวิชาเฉพาะ จำนวน 97 หน่วยกิต

1. กลุ่มวิชาแกน จำนวน 33 หน่วยกิต

รหัสวิชา	ชื่อวิชา	หน่วยกิต
2312704	ภาษาอังกฤษสำหรับวิทยาศาสตร์ English for Science	3 (3-0-6)
2313710	ภาษาอังกฤษสำหรับเทคโนโลยีการเกษตร English for Agricultural Technology	3 (3-0-6)
4211303	ฟิสิกส์มูลฐาน Fundamental Physics	3 (2-2-5)
4221104	เคมีมูลฐาน Fundamental Chemistry	3 (2-2-5)
4221112	เคมีอินทรีย์สำหรับอุตสาหกรรมเกษตร Organic Chemistry for Agro-Industry	3 (2-2-5)
4222516	ชีวเคมีสำหรับอุตสาหกรรมเกษตร Biochemistry for Agro-Industry	3 (2-2-5)
4231103	ชีววิทยามูลฐาน Fundamental Biology	3 (2-2-5)
4232401	พันธุศาสตร์ Genetics	3 (2-2-5)
4301201	ความน่าจะเป็นและสถิติเบื้องต้น Introduction to Probability and Statistics	3 (3-0-6)
4311701	คอมพิวเตอร์สำหรับวิทยาศาสตร์ Computer for Science	3 (2-2-5)
4322101	จุลชีววิทยา Microbiology	3 (2-2-5)

2. กลุ่มวิชาเฉพาะด้านบังคับ

รายวิชาเฉพาะด้านบังคับแต่ละแขนงวิชาทั้งปกติและสหกิจศึกษา ให้เลือกจากรายวิชาดังนี้

2.1 แขนงวิชาเทคโนโลยีการผลิตพืช จำนวน 37 หน่วยกิต

รหัสวิชา	ชื่อวิชา	หน่วยกิต
4232201	พฤกษศาสตร์ Botany	3 (2-2-5)

รหัสวิชา	ชื่อวิชา	หน่วยกิต
5001101	หลักการผลิตพืช Principles of Crop Production	3 (2-2-5)
5003701	สรีรวิทยาการผลิตพืช Physiology of Crop Production	3 (2-2-5)
5003901	การวางแผนการทดลองและสถิติที่เกี่ยวข้องกับการเกษตร Experimental Design in Agriculture	3 (2-2-5)
5004703	การปรับปรุงพันธุ์พืช Plant Breeding	3 (2-2-5)
5004902	สัมมนาทางการเกษตร Seminar in Agriculture	2 (1-2-3)
5004903	ปัญหาพิเศษทางการเกษตร Special in Agriculture	3 (2-2-5)
5211101	ปฐพีวิทยา Soil Science	3 (2-2-5)
5232701	การเพาะเลี้ยงเนื้อเยื่อของพืชเพื่อการเกษตร Plant Tissue Culture in Agriculture	3 (3-0-6)
5232702	ปฏิบัติการเพาะเลี้ยงเนื้อเยื่อของพืชเพื่อการเกษตร Plant Tissue Culture in Agriculture Laboratory	1 (0-2-1)
5233501	หลักการขยายพันธุ์พืช Principles of Plant Propagation	3 (2-2-5)
5233703	เทคโนโลยีการผลิตพืชในโรงเรือน Plant Production Technology in Greenhouse	3 (3-0-6)
5233704	ปฏิบัติเทคโนโลยีการผลิตพืชในโรงเรือน Plant Production Technology in Greenhouse Laboratory	1 (0-2-1)
5282701	การจัดการศัตรูพืชแบบผสมผสาน Integrated Pest Management	3 (2-2-5)

2.2 แขนงวิชาเทคโนโลยีการผลิตสัตว์

จำนวน 37 หน่วยกิต

รหัสวิชา	ชื่อวิชา	หน่วยกิต
4231301	สัตววิทยา Zoology	3 (2-2-5)
5241501	หลักการผลิตสัตว์ Principles of Animal Production	3 (2-2-5)
5242402	อาหารและการให้อาหารสัตว์ Feed and Feeding in Farm Animal	3 (3-0-6)
5242403	ปฏิบัติการสำหรับวิชาอาหารและการให้อาหารสัตว์ Laboratory for Feed and Feeding in Farm Animal	1 (0-2-1)
5242702	การปรับปรุงพันธุ์สัตว์ Animal Breeding	3 (2-2-5)
5243301	ยาและการใช้ยาสัตว์ Animal drugs and usage	3 (2-2-5)
5243403	เทคโนโลยีการผลิตอาหารสัตว์เขตร้อน Technology of Feed Production in Tropical Conditions	3 (2-2-5)
5243501	การสืบพันธุ์และการผสมเทียมสัตว์ Animal Reproduction and Artificial Insemination	3 (2-2-5)
5243901	ระเบียบวิธีวิจัยทางการผลิตสัตว์ Basic Research Methods in Animal Production	3 (2-2-5)
5244902	สัมมนาทางการผลิตสัตว์ Seminar in Animal Production	2 (1-2-3)
5244903	ปัญหาพิเศษทางการผลิตสัตว์ Special in Animal Production	3 (2-2-5)
5251102	หลักสุขศาสตร์สัตว์และมาตรฐานฟาร์ม Principles of Animal Hygiene and Standard	3 (2-2-5)
5252201	กายวิภาคและสรีรวิทยาของสัตว์ Animal Anatomy and Physiology	3 (3-0-6)
5252202	ปฏิบัติการสำหรับกายวิภาคและสรีรวิทยาของสัตว์ Laboratory for Animal Anatomy and Physiology	1 (0-2-1)

2.3 แขนงวิชาเทคโนโลยีเพาะเลี้ยงสัตว์น้ำ

จำนวน 37 หน่วยกิต

รหัสวิชา	ชื่อวิชา	หน่วยกิต
5261101	หลักการประมง Principles of Fisheries	3 (3-0-6)
5261102	หลักการเพาะเลี้ยงสัตว์น้ำ Principles of Aquaculture	3 (3-0-6)

รหัสวิชา	ชื่อวิชา	หน่วยกิต
5261103	นิเวศวิทยาแหล่งน้ำ Aquatic Ecology	3 (2-2-5)
5261201	มีนวิทยา Ichthyology	3 (2-2-5)
5262104	การเพาะเลี้ยงสัตว์น้ำจืด Freshwater Aquaculture	3 (2-2-5)
5262105	วิเคราะห์น้ำและคุณภาพน้ำทางการประมง Water Analysis and Water Quality for Fishery	3 (2-2-5)
5263202	การเพาะพันธุ์ปลา Fish Breeding	3 (3-0-6)
5263203	ปฏิบัติการเพาะพันธุ์ปลา Fish Breeding Laboratory	1 (0-3-0)
5263204	อาหารและการให้อาหารปลา Feed and Feeding of Fish	3 (3-0-6)
5263205	ปฏิบัติการอาหารและการให้อาหารปลา Feed and Feeding of Fish	1 (0-3-0)
5263401	โรคและพยาธิสัตว์น้ำ Diseases and Parasites of Aquatic Animals	3 (2-2-5)
5263901	ระเบียบวิธีวิจัยทางการเพาะเลี้ยงสัตว์น้ำ Research Methodology in Aquaculture	3 (2-2-5)
5264902	สัมมนาทางการเพาะเลี้ยงสัตว์น้ำ Seminar in Aquaculture	2 (1-2-3)
5264903	ปัญหาพิเศษทางการเพาะเลี้ยงสัตว์น้ำ Special Problems in Aquaculture	3 (3-0-6)

3. กลุ่มวิชาเฉพาะด้านเลือก

รายวิชาเลือกแต่ละแขนงวิชาทั้งปกติ และสหกิจศึกษา ให้เลือกจากรายวิชาดังนี้

3.1 แขนงวิชาเทคโนโลยีการผลิตพืช

จำนวน 21 หน่วยกิต

รหัสวิชา	ชื่อวิชา	หน่วยกิต
5001102	การเกษตรเพื่อความยั่งยืน Agricultural Sustainability	3 (2-2-5)
5001103	การจัดการทรัพยากรการเกษตรและสิ่งแวดล้อม Agricultural Resources and Environmental Management	3 (2-2-5)
5003301	การเกษตรเพื่องานอดิเรก Agriculture for Hobbies	3 (2-2-5)
5003702	วิทยาการหลังการเก็บเกี่ยว Post Harvest Technology	3 (2-2-5)
5003704	สารควบคุมการเจริญเติบโตของพืช Plant Growth Regulators	3 (2-2-5)
5003705	เทคโนโลยีเมล็ดพันธุ์ Seed Technology	3 (2-2-5)
5003706	ระบบการทำฟาร์มและการจัดการ Farming Systems and Management	3 (2-2-5)
5004707	เทคโนโลยีชีวภาพทางพืช Plant Biotechnology	3 (2-2-5)
5213201	ความอุดมสมบูรณ์ของดินและธาตุอาหารพืช Soil Fertility and Plant Nutrition	3 (2-2-5)
5213202	การตรวจวิเคราะห์ดินและพืช Soil and Plant Analysis	3 (2-2-5)
5213301	การจัดการดินและน้ำ Soil and Water Management	3 (2-2-5)
5213501	การสำรวจและการจำแนกดิน Soil Survey and Classification	3 (2-2-5)
5213601	เทคโนโลยีการผลิตและการใช้ปุ๋ย Fertilizer Technology and Usage	3 (2-2-5)
5222501	การผลิตพืชไร่เศรษฐกิจ Economic Field Crops Production	3 (2-2-5)
5232201	หลักการผลิตผัก Principles of Vegetable Production	3 (2-2-5)
5232301	การผลิตไม้ดอกไม้ประดับ Flower and Ornamental Plant Production	3 (2-2-5)
5232701	เห็ดและการผลิตเห็ด Mushroom and Mushroom Production	3 (2-2-5)
5233302	การเพาะเลี้ยงกล้วยไม้ Orchid Culture	3 (2-2-5)
5233401	หลักการผลิตไม้ผล Principles of Fruit Production	3 (2-2-5)
5233705	เทคโนโลยีการปลูกพืชไม่ใช้ดิน Soiless Culture	3 (2-2-5)
5282101	ศัตรูพืชและการป้องกันกำจัด Plant Pest Control	3 (2-2-5)
5283102	แมลงสำคัญทางการเกษตร Agricultural Insect Pest	3 (2-2-5)

รหัสวิชา	ชื่อวิชา	หน่วยกิต
5283201	โรคพืชสำคัญทางการเกษตร Agricultural Plant Pathology	3 (2-2-5)
5283301	หลักการควบคุมวัชพืช Principles of Weed Control	3 (2-2-5)
5284702	การควบคุมศัตรูพืชโดยชีววิธี Biological Pest Control	3 (2-2-5)
5312401	เทคโนโลยีการให้น้ำแก่พืช Irrigation Technology	3 (2-2-5)
5322101	งานช่างเกษตร Agricultural Farmshop	3 (2-2-5)
5333101	การส่งเสริมการเกษตรและสหกรณ์ Agricultural Extension and Co-operatives	3 (2-2-5)

3.2 แขนงวิชาเทคโนโลยีการผลิตสัตว์

จำนวน 21 หน่วยกิต

รหัสวิชา	ชื่อวิชา	หน่วยกิต
5003501	การเพิ่มมูลค่าผลผลิตทางการเกษตร Value Added in Agricultural Product	3 (2-2-5)
5241101	เทคโนโลยีการผลิตสัตว์ปีก Poultry Production Technology	3 (2-2-5)
5242202	เทคโนโลยีการผลิตแพะ - แกะ Sheep and Goat Production Technology	3 (2-2-5)
5242301	เทคโนโลยีการผลิตโคนม Dairy Production Technology	3 (2-2-5)
5242302	เทคโนโลยีการผลิตโคเนื้อ-กระบือ Buffalo -Beef Production Technology	3 (2-2-5)
5242401	โภชนศาสตร์สัตว์ Animal Nutrition	3 (3-0-6)
5242601	เทคโนโลยีการผลิตพืชอาหารสัตว์ Forage Crupe Technology	3 (2-2-5)
5243401	โภชนศาสตร์สัตว์ไม่เคี้ยวเอื้อง Non-Ruminant Nutrition	3 (2-2-5)
5243402	โภชนศาสตร์สัตว์เคี้ยวเอื้อง Ruminant Nutrition	3 (2-2-5)
5243504	การจัดการของเสียจากสัตว์ Animal Waste Management	3 (3-0-6)
5243505	พฤติกรรมสัตว์เลี้ยง Animal Behavior	3 (2-2-5)
5243701	การใช้สมุนไพรในการผลิตสัตว์ Herbs Utilization in Animal Production	3 (2-2-5)
5243702	การผลิตสัตว์และสวัสดิภาพสัตว์เขตร้อน Animal Production and Animal Welfare in Tropical Conditions	3 (2-2-5)
5244201	เทคโนโลยีการผลิตสุกร Swine Production Technology	3 (2-2-5)
5244402	การตรวจและการวิเคราะห์อาหารสัตว์ Feed Analysis	3 (2-2-5)
5244404	เทคโนโลยีเนื้อสัตว์และผลิตภัณฑ์เนื้อ Meat and Meat Products Technology	3 (3-0-6)
5244405	เทคโนโลยีน้ำนมและผลิตภัณฑ์นม Milk and Milk Products Technology	3 (2-2-5)
5244406	เทคโนโลยีไข่และเนื้อไก่ Egg and Chicken Meat Technology	3 (2-2-5)
5244501	เทคโนโลยีจุลชีพเพื่อการผลิตสัตว์ Microbiological Technology for Animal Production	3 (2-2-5)
5244703	การจัดการฟาร์มปศุสัตว์ Livestock Farm Management	3 (2-2-5)
5244704	เทคโนโลยีชีวภาพเพื่อการผลิตสัตว์ Biotechnology for Animal Production	3 (3-0-6)
5244705	การประยุกต์ใช้คอมพิวเตอร์เพื่อการผลิตสัตว์ Applied Computer for Animal Product	3 (2-2-5)
5244904	ปศุสัตว์อินทรีย์ Organic Livestock	3 (2-2-5)
5253701	อาหารปลอดภัยและมาตรฐานฟาร์ม Livestock Food Safety and Farm standard	3 (2-2-5)
5322101	งานช่างเกษตรฤ Farmshop in Agricultural	3 (2-2-5)
5333101	การส่งเสริมการเกษตรและสหกรณ์ Agricultural Extension and Co-operatives	3 (2-2-5)

3.3 แขนงวิชาเทคโนโลยีเพาะเลี้ยงสัตว์น้ำ

จำนวน 21 หน่วยกิต

รหัสวิชา	ชื่อวิชา	หน่วยกิต
5263106	การเพาะเลี้ยงสัตว์น้ำชายฝั่ง Coastal Aquaculture	3 (2-2-5)
5263107	การจัดการฟาร์มสัตว์น้ำ Aquafarm Management	3 (2-2-5)

รหัสวิชา	ชื่อวิชา	หน่วยกิต
5263108	การเพาะเลี้ยงแพลงก์ตอนและสาหร่าย Plankton and Algal Culture	3 (2-2-5)
5263109	พรรณไม้น้ำประดับ Aquatic Ornamental Plants	3 (2-2-5)
5263206	การเลี้ยงและเพาะพันธุ์ปลาสวยงาม Fancy Fish Culture	3 (2-2-5)
5263207	การเลี้ยงปลาแบบผสมผสาน Integrated Fish Culture	3 (2-2-5)
5263208	การเลี้ยงปลาน้ำจืด Fresh Water Fish Culture	3 (2-2-5)
5263301	การเลี้ยงกุ้ง Shrimp Culture	3 (2-2-5)
5264701	การออกแบบบ่อและโรงเพาะพันธุ์สัตว์น้ำ Aquaculture Pond and Hatchery Design	3 (2-2-5)
5264702	เรื่องเฉพาะทางเพาะเลี้ยงสัตว์น้ำ Selected Topics in Aquaculture	3 (2-2-5)
5274408	เทคโนโลยีผลิตภัณฑ์ประมง Fishery Product Technology	3 (2-2-5)
5322101	งานช่างเกษตร Agricultural Farmshop	3 (2-2-5)

4. กลุ่มวิชาฝึกประสบการณ์ภาคสนาม

จำนวน 6 หน่วยกิต

แบบปกติ รายวิชาที่กำหนดให้เรียนดังนี้

รหัสวิชา	ชื่อวิชา	หน่วยกิต
5003801	การเตรียมฝึกประสบการณ์วิชาชีพ Preparation for Field Experience	1 (45)
5004802	การฝึกประสบการณ์วิชาชีพ Field Experience	5 (320)

แบบสหกิจศึกษา รายวิชาที่กำหนดให้เรียนดังนี้

รหัสวิชา	ชื่อวิชา	หน่วยกิต
5003803	การเตรียมฝึกสหกิจศึกษา Preparation for Cooperative Education	0 (35)
5004804	สหกิจศึกษา Cooperative Education	6 (16 สัปดาห์)

ค. หมวดวิชาเลือกเสรี จำนวน 6 หน่วยกิต

ให้นักศึกษาเลือกเรียนวิชาใดๆ ในระดับปริญญาตรีที่เปิดสอนในมหาวิทยาลัยราชภัฏนครสวรรค์ โดยไม่ซ้ำกับรายวิชาที่เคยเรียนมาแล้วและต้องไม่เป็นรายวิชาที่กำหนดให้เรียนโดยไม่นับหน่วยกิต รวมในเกณฑ์การสำเร็จหลักสูตรสาขาวิชานั้น ๆ

หลักสูตรเทคโนโลยีบัณฑิต สาขาวิชาเทคโนโลยีการจัดการอุตสาหกรรม

หลักสูตรปรับปรุง พ.ศ. 2554

ชื่อสถาบันอุดมศึกษา : มหาวิทยาลัยราชภัฏนครสวรรค์
คณะ/ภาควิชา : คณะเทคโนโลยีการเกษตรและเทคโนโลยีอุตสาหกรรม

ข้อมูลทั่วไป

1. รหัสและชื่อหลักสูตร

ภาษาไทย : หลักสูตรเทคโนโลยีบัณฑิต สาขาวิชาเทคโนโลยีการจัดการอุตสาหกรรม

ภาษาอังกฤษ : Bachelor of Technology Program in Industrial Management Technology

2. ชื่อปริญญาและสาขาวิชา

ภาษาไทย ชื่อเต็ม : เทคโนโลยีบัณฑิต (เทคโนโลยีการจัดการอุตสาหกรรม)

ชื่อย่อ : ทล.บ. (เทคโนโลยีการจัดการอุตสาหกรรม)

ภาษาอังกฤษ ชื่อเต็ม : Bachelor of Technology (Industrial Management Technology)

ชื่อย่อ : B.Tech. (Industrial Management Technology)

3. หลักสูตร

3.1 จำนวนหน่วยกิตรวมตลอดหลักสูตร ไม่น้อยกว่า 132 หน่วยกิต

3.2 โครงสร้างหลักสูตร

หมวดวิชา/กลุ่มวิชา/วิชา	ปกติ	สหกิจ
ก. หมวดวิชาศึกษาทั่วไป	**32**	**32**
1. กลุ่มวิชาภาษาและการสื่อสาร	9	9
2. กลุ่มวิชามนุษยศาสตร์	7	7
3. กลุ่มวิชาสังคมศาสตร์	6	6
4. กลุ่มวิชาวิทยาศาสตร์และคณิตศาสตร์	10	10
ข. หมวดวิชาเฉพาะ	**94**	**94**
1. วิชาแกน	24	24
2. วิชาเฉพาะด้านบังคับ	40	40
3. วิชาเฉพาะด้านเลือก	24	24
4. วิชาประสบการณ์ภาคสนาม	6	6
ค. หมวดวิชาเลือกเสรี	**6**	**6**
รวมหน่วยกิตทั้งหมด	**132**	**132**

ก. หมวดวิชาศึกษาทั่วไป จำนวน 32 หน่วยกิต

ข. หมวดวิชาเฉพาะ จำนวน 94 หน่วยกิต

1. กลุ่มวิชาแกน จำนวน 24 หน่วยกิต

รหัสวิชา	ชื่อวิชา	หน่วยกิต
2312704	ภาษาอังกฤษสำหรับวิทยาศาสตร์ English for Science	3 (3-0-6)
6003701	คอมพิวเตอร์ในงานอุตสาหกรรม Computer in Industrial Works	3 (2-2-5)
6111111	วัสดุศาสตร์ Material	3 (2-2-5)
6111505	วิศวกรรมคุณค่า Value Engineering	3 (3-0-6)
6112501	สถิติเทคโนโลยีอุตสาหกรรม Industrial Technology Statistic	3 (2-2-5)
6112502	การจัดการคุณภาพในงานอุตสาหกรรม Quality Management in Industrial Works	3 (3-0-6)
6113509	การจัดการโลจิสติกส์และห่วงโซ่อุปทาน Logistics and Supply Chain Management	3 (2-2-5)
6272521	วิศวกรรมความปลอดภัย Safety Engineering	3 (3-0-6)

2. กลุ่มวิชาเฉพาะด้านบังคับ จำนวน 40 หน่วยกิต

รหัสวิชา	ชื่อวิชา	หน่วยกิต
2313705	ภาษาอังกฤษในงานอุตสาหกรรม English for Industrial Work	3 (3-0-6)
6111201	ปฏิบัติการเทคโนโลยีพื้นฐาน Fundamental Technology Practice	2 (1-2-3)

รหัสวิชา	ชื่อวิชา	หน่วยกิต
6111510	การจัดการอุตสาหกรรม Industrial Management	3 (3-0-6)
6112506	การวิจัยดำเนินงานในงานอุตสาหกรรม Operations Research for Industrial Work **โดยต้องศึกษารายวิชา 6112501 ก่อน**	3 (3-0-6)
6112901	การวิจัยเพื่อพัฒนาเทคโนโลยีการจัดการอุตสาหกรรม Industrial Management Research	3 (2-2-5)
6113503	การวางแผนและควบคุมระบบการผลิต Production Planning and Control Systems	3 (3-0-6)
6113507	การจัดการการผลิตในงานอุตสาหกรรม Industrial Production Management **โดยต้องศึกษารายวิชา 6112506 ก่อน**	3 (3-0-6)
6113508	การควบคุมระบบการผลิตด้วยเครื่องคอมพิวเตอร์ Computer Aid Manufacturing Control	3 (2-2-5)
6113511	การศึกษาการทำงานและการวัดการทำงานอุตสาหกรรม Industrial Measurement and Work Study	3 (3-0-6)
6114512	การวางแผนผังโรงงานอุตสาหกรรม Industrial Plant Design	3 (3-0-6)
6114516	เศรษฐศาสตร์อุตสาหกรรมและการจัดการอุตสาหกรรม Industrial Economic and Industrial Management	3 (3-0-6)
6114518	การจัดการการซ่อมบำรุงในอุตสาหกรรม Industrial Maintenance Management	3 (3-0-6)
6114902	สัมมนาเทคโนโลยีการจัดการอุตสาหกรรม Seminar in Industrial Management of Technological	2 (1-2-3)
6114903	ปัญหาพิเศษทางเทคโนโลยีการจัดการอุตสาหกรรม Special Problem in Industrial Management of Technological	3 (2-2-5)

3. กลุ่มวิชาเฉพาะด้านเลือก

ให้เลือกเรียนอย่างน้อย จำนวน 24 หน่วยกิต จากรายวิชาต่อไปนี้

รหัสวิชา	ชื่อวิชา	หน่วยกิต
6111201	การเขียนแบบในงานอุตสาหกรรม Drawing for Industrial Work	3 (2-2-5)
6111202	การใช้คอมพิวเตอร์เพื่อช่วยในการออกแบบ CAD-CAM Technology **โดยต้องศึกษารายวิชา 6111201 ก่อน**	3 (2-2-5)
6111515	เทคโนโลยีสารสนเทศในการจัดการอุตสาหกรรม Information Technology for Industrial Management	3 (2-2-5)
6112513	การประกอบธุรกิจอุตสาหกรรม Industrial Business and Operation	3 (2-2-5)
6112514	การพัฒนาประสิทธิภาพการทำงานอุตสาหกรรม Industrial Efficiency Development	3 (2-2-5)
6112517	มนุษยสัมพันธ์ในการจัดการอุตสาหกรรม Human Relation in Industrial Management	3 (3-0-6)
6113519	กลยุทธ์การจัดการงานอุตสาหกรรม Industrial Management Strategy	3 (3-0-6)
6114520	กฎหมายอุตสาหกรรม Industrial Law	3 (2-2-5)
6114521	การจัดการทรัพยากรมนุษย์ในงานอุตสาหกรรม Human Resource in Industrial Works	3 (3-0-6)
6114522	จิตวิทยาอุตสาหกรรมและองค์กร Industrial Psychology and Organization	3 (2-2-5)
6114523	เทคโนโลยีการเพิ่มผลผลิตในงานอุตสาหกรรม Productivity Technology for Industrial work	3 (2-2-5)
6114524	การเขียนรายงานด้านเทคนิค Technical Report	3 (2-2-5)
6114525	การจัดการการตลาดในงานอุตสาหกรรม Marketing Industrial Management	3 (3-0-6)

4. กลุ่มวิชาฝึกประสบการณ์ภาคสนาม

จำนวน 6 หน่วยกิต

แบบปกติ

รหัสวิชา	ชื่อวิชา	หน่วยกิต
6113801	เตรียมฝึกประสบการณ์วิชาชีพเทคโนโลยีการจัดการอุตสาหกรรม Preparation for Field Experience in Industrial Management Technology	1 (45)
6114803	การฝึกประสบการณ์วิชาชีพเทคโนโลยีการจัดการอุตสาหกรรม Field Experience in Industrial Management Technology **โดยต้องศึกษารายวิชา 6113801 ก่อน**	5 (320)

แบบสหกิจศึกษา

รหัสวิชา	ชื่อวิชา	หน่วยกิต
6113802	เตรียมฝึกสหกิจศึกษา Preparation for Cooperative Education	ไม่มีหน่วยกิต
6114804	สหกิจศึกษา Cooperative Education **โดยต้องศึกษารายวิชา 6113802 ก่อน**	6 (16 สัปดาห์)

หมายเหตุ สำหรับแผนสหกิจศึกษาบังคับเรียนรายวิชา 6113802 เตรียมฝึกสหกิจศึกษา และรายวิชา 6114804 สหกิจศึกษา โดยไม่ต้องเรียนรายวิชา 6113801 เตรียมฝึกประสบการณ์วิชาชีพเทคโนโลยีการจัดการอุตสาหกรรม และรายวิชา 6114803 การฝึกประสบการณ์วิชาชีพเทคโนโลยีการจัดการอุตสาหกรรม

ค. หมวดวิชาเลือกเสรี จำนวน 6 หน่วยกิต

ให้นักศึกษาเลือกเรียนวิชาใด ๆ ในระดับปริญญาตรีที่เปิดสอนในมหาวิทยาลัยราชภัฏนครสวรรค์โดยไม่ซ้ำกับรายวิชาที่เคยเรียนมาแล้ว และต้องไม่เป็นรายวิชาที่กำหนดให้เรียนโดยไม่นับหน่วยกิตรวมในเกณฑ์การสำเร็จหลักสูตรสาขาวิชานั้นๆ

หลักสูตรศิลปบัณฑิต สาขาวิชาการออกแบบ

หลักสูตรปรับปรุง พ.ศ. 2554

ชื่อสถาบันอุดมศึกษา : มหาวิทยาลัยราชภัฏนครสวรรค์
คณะ/ภาควิชา : คณะเทคโนโลยีการเกษตรและเทคโนโลยีอุตสาหกรรม

ข้อมูลทั่วไป

1. รหัสและชื่อหลักสูตร

ภาษาไทย : หลักสูตรศิลปบัณฑิต สาขาวิชาการออกแบบ

ภาษาอังกฤษ : Bachelor of Fine Arts Program in Design

2. ชื่อปริญญาและสาขาวิชา

ภาษาไทย ชื่อเต็ม : ศิลปบัณฑิต (การออกแบบ)
ชื่อย่อ : ศล.บ. (การออกแบบ)

ภาษาอังกฤษ ชื่อเต็ม : Bachelor of Fine Arts (Design)
ชื่อย่อ : B.F.A. (Design)

3. วิชาเอก

มี 3 แขนง คือ
- แขนงออกแบบผลิตภัณฑ์
- แขนงออกแบบบรรจุภัณฑ์
- แขนงออกแบบคอมพิวเตอร์กราฟิก

4. หลักสูตร

4.1 จำนวนหน่วยกิตรวมตลอดหลักสูตร ไม่น้อยกว่า 134 หน่วยกิต

4.2 โครงสร้างหลักสูตร

หมวดวิชา/กลุ่มวิชา/วิชา	ปกติ	สหกิจ
ก. หมวดวิชาศึกษาทั่วไป	**32**	**32**
1. กลุ่มวิชาภาษาและการสื่อสาร	9	9
2. กลุ่มวิชามนุษยศาสตร์	7	7
3. กลุ่มวิชาสังคมศาสตร์	6	6
4. กลุ่มวิชาวิทยาศาสตร์และคณิตศาสตร์	10	10
ข. หมวดวิชาเฉพาะ	**96**	**96**
1. วิชาแกน	21	21
2. วิชาเฉพาะด้านบังคับ	45	45
3. วิชาเฉพาะด้านเลือก	24	24
4. วิชาประสบการณ์ภาคสนาม	6	6
ค. หมวดวิชาเลือกเสรี	**6**	**6**
รวมหน่วยกิตทั้งหมด	**134**	**134**

ก. หมวดวิชาศึกษาทั่วไป จำนวน 32 หน่วยกิต

ข. หมวดวิชาเฉพาะ จำนวน 96 หน่วยกิต

1. กลุ่มวิชาแกน จำนวน 21 หน่วยกิต

รหัสวิชา	ชื่อวิชา	หน่ว ยกิต
2313704	ภาษาอังกฤษสำหรับเทคโนโลยี English for Technology	3 (3-0-6)
2312705	ภาษาอังกฤษในงานอุตสาหกรรม English for Industrial Work	3 (3-0-6)
6141101	หลักการออกแบบ Principle of Design	3 (2-2-5)
6141102	ออกแบบทัศนศิลป์ Visual Design	3 (2-2-5)
6141103	วาดเส้นเบื้องต้น Basic Drawing	3 (2-2-5)
6141104	เขียนแบบเทคนิค 1 Technical Drawing 1	3 (2-2-5)
6141110	สุนทรียศาสตร์เพื่อการออกแบบ Aesthetics for Design	3 (3-0-6)

2. กลุ่มวิชาเฉพาะด้านบังคับ จำนวน 45 หน่วยกิต

2.1 แขนงออกแบบผลิตภัณฑ์

รหัสวิชา	ชื่อวิชา	หน่วยกิต
6141105	วาดเส้นเพื่อการออกแบบ Drawing for Design **โดยต้องศึกษารายวิชา 6141103 ก่อน**	3 (2-2-5)
6141106	เขียนแบบเทคนิค 2 Technical Drawing 2 **โดยต้องศึกษารายวิชา 6141104 ก่อน**	3 (2-2-5)
6142107	กายวิภาคเชิงกล Ergonomics	3 (2-2-5)
6142108	วัสดุและกรรมวิธีการผลิต Material and Production Processes	3 (2-2-5)
6142109	เทคนิคการถ่ายภาพเพื่อการออกแบบ Photography Technique for Design	3 (2-2-5)
6142201	ออกแบบผลิตภัณฑ์ 1 Product Design1	3 (2-2-5)

รหัสวิชา	ชื่อวิชา	หน่วยกิต
6142202	ออกแบบผลิตภัณฑ์ 2 Product Design2 **โดยต้องศึกษารายวิชา 6142201 ก่อน**	3 (2-2-5)
6142601	การออกแบบด้วยคอมพิวเตอร์ 1 Design by Computer 1	3 (2-2-5)
6142602	การออกแบบด้วยคอมพิวเตอร์ 2 Design by Computer 2 **โดยต้องศึกษารายวิชา 6142601 ก่อน**	3 (2-2-5)
6143203	ออกแบบผลิตภัณฑ์ 3 Product Design3 **โดยต้องศึกษารายวิชา 6142202 ก่อน**	3 (2-2-5)
6143204	ออกแบบผลิตภัณฑ์ 4 Product Design4 **โดยต้องศึกษารายวิชา 6143203 ก่อน**	3 (2-2-5)
6143901	การค้นคว้าวิจัยงานออกแบบผลิตภัณฑ์ Research for Product Design	3 (2-2-5)
6143911	การนำเสนอผลงานสำหรับงานออกแบบ Presentation For Design	3 (2-2-5)
6144904	สัมมนาด้านออกแบบ Seminar of Design	2 (1-2-3)
6144907	โครงการพิเศษ Special Project **โดยต้องศึกษารายวิชา 6143901 ก่อน**	3 (0-6-3)

2.2 แขนงออกแบบบรรจุภัณฑ์

จำนวน 45 หน่วยกิต

รหัสวิชา	ชื่อวิชา	หน่วยกิต
6141105	วาดเส้นเพื่อการออกแบบ Drawing for Design **โดยต้องศึกษารายวิชา 6141103 ก่อน**	3 (2-2-5)
6141118	กระบวนการคิดสร้างสรรค์ Creative Thinking Methodology	3 (2-2-5)
6142107	กายวิภาคเชิงกล Ergonomics	3 (2-2-5)
6142108	วัสดุและกรรมวิธีการผลิต Material and Production Processes	3 (2-2-5)
6142109	เทคนิคการถ่ายภาพเพื่อการออกแบบ Photography Technique for Design	3 (2-2-5)
6142601	การออกแบบด้วยคอมพิวเตอร์ 1 Design by Computer 1	3 (2-2-5)
6142602	การออกแบบด้วยคอมพิวเตอร์ 2 Design by Computer 2 **โดยต้องศึกษารายวิชา 6142601 ก่อน**	3 (2-2-5)
6142617	ออกแบบบรรจุภัณฑ์ 1 Package Design 1	3 (2-2-5)
6142618	ออกแบบบรรจุภัณฑ์ 2 Package Design 2 **โดยต้องศึกษารายวิชา 6142617 ก่อน**	3 (2-2-5)
6143603	กราฟิกเพื่องานบรรจุภัณฑ์ Graphic for package	3 (2-2-5)
6143619	ออกแบบบรรจุภัณฑ์ 3 Package Design 3 **โดยต้องศึกษารายวิชา 6142618 ก่อน**	3 (2-2-5)
6143620	ออกแบบบรรจุภัณฑ์ 4 Package Design 4 **โดยต้องศึกษารายวิชา** 6143619 ก่อน	3 (2-2-5)
6143902	ค้นคว้าวิจัยงานออกแบบบรรจุภัณฑ์ Research for Package Design	3 (2-2-5)
6144904	สัมมนาด้านออกแบบ Seminar of Design	2 (1-2-3)
6144907	โครงการพิเศษ Special Project **โดยต้องศึกษารายวิชา 6143902 ก่อน**	3 (0-6-3)

2.3 แขนงวิชาออกแบบคอมพิวเตอร์กราฟิก

จำนวน 45 หน่วยกิต

รหัสวิชา	ชื่อวิชา	หน่วยกิต
6141106	เขียนแบบเทคนิค 2 Technical Drawing 2 **โดยต้องศึกษารายวิชา 6141104 ก่อน**	3 (2-2-5)
6141111	วาดเส้นขั้นสูง Professional Drawing **โดยต้องศึกษารายวิชา 6141103 ก่อน**	3 (2-2-5)
6141112	ประวัติกราฟิก History of Graphic	3 (3-0-6)
6142108	วัสดุและกรรมวิธีการผลิต Material and Production Processes	3 (2-2-5)
6142604	ออกแบบกราฟิก 1 Graphic design 1	3 (2-2-5)
6142605	ออกแบบกราฟิก 2 Graphic Design 2 **โดยต้องศึกษารายวิชา 6142604 ก่อน**	3 (2-2-5)

รหัสวิชา	ชื่อวิชา	หน่วยกิต
6142608	คอมพิวเตอร์เพื่อการออกแบบงานสองมิติ Computer for Design 2 Dimensions	3 (2-2-5)
6142609	คอมพิวเตอร์เพื่อการออกแบบงานสามมิติ 1 Computer for Design 3 Dimensions 1 **โดยต้องศึกษารายวิชา 6142608 ก่อน**	3 (2-2-5)
6142624	คอมพิวเตอร์เพื่อการเขียนแบบ Computer for Technical Drawing	3 (2-2-5)
6143606	ออกแบบกราฟิก 3 Graphic Design 3 **โดยต้องศึกษารายวิชา 6142605 ก่อน**	3 (2-2-5)
6143607	ออกแบบกราฟิก 4 Graphic Design 4 **โดยต้องศึกษารายวิชา 6143606 ก่อน**	3 (2-2-5)
6143610	คอมพิวเตอร์เพื่อการออกแบบงานสามมิติ 2 Computer for Design 3 Dimensions 2 **โดยต้องศึกษารายวิชา 6142609 ก่อน**	3 (2-2-5)
6143903	การค้นคว้าวิจัยงานทางคอมพิวเตอร์กราฟิก Research for Graphic Design	3 (2-2-5)
6144904	สัมมนาด้านออกแบบ Seminar of Design	2 (1-2-3)
6144907	โครงการพิเศษ Special Project **โดยต้องศึกษารายวิชา 6143903 ก่อน**	3 (0-6-3)

3. กลุ่มวิชาเฉพาะด้านเลือก

3.1 แขนงออกแบบผลิตภัณฑ์

ให้เลือกเรียนอย่างน้อย จำนวน 24 หน่วยกิต จากรายวิชาต่อไปนี้

รหัสวิชา	ชื่อวิชา	หน่วยกิต
6141113	ประวัติศาสตร์ศิลป์ History of Art	3 (3-0-6)
6142114	เทคนิคการทำหุ่นจำลอง Model Making Technique	3 (2-2-5)
6143205	ออกแบบผลิตภัณฑ์เครื่องประดับ 1 Jewelry Product Design 1	3 (2-2-5)
6143206	ออกแบบผลิตภัณฑ์ของที่ระลึก Souvenir Product Design	3 (2-2-5)
6143207	ออกแบบผลิตภัณฑ์และพัฒนาผลิตภัณฑ์ในท้องถิ่น Product Design and Development of Local Product	3 (2-2-5)
6143501	ออกแบบผลิตภัณฑ์เฟอร์นิเจอร์และผลิตภัณฑ์โลหะ Product Design of Furniture and Iron	3 (2-2-5)
6143701	คอมพิวเตอร์เพื่อการเขียนแบบผลิตภัณฑ์ Computer for Working Drawing Product	3 (2-2-5)
6144208	การออกแบบผลิตภัณฑ์ของเล่น Toy Product Design	3 (2-2-5)
6144209	ออกแบบผลิตภัณฑ์สิ่งทอ Textile Product Design	3 (2-2-5)
6144210	ออกแบบผลิตภัณฑ์เครื่องประดับ 2 Jewelry Product Design 2 **โดยต้องศึกษารายวิชา 6143205 ก่อน**	3 (2-2-5)
6144301	ออกแบบผลิตภัณฑ์หัตถกรรมและเซรามิกส์ Product Design of Handicraft and Ceramics	3 (2-2-5)
6144302	ออกแบบผลิตภัณฑ์ปูนปลาสเตอร์ Plaster and Cement Product Design	3 (2-2-5)
6144401	ออกแบบเฟอร์นิเจอร์ 1 Furniture Design 1	3 (2-2-5)
6144402	ออกแบบเฟอร์นิเจอร์ 2 Furniture Design 2 **โดยต้องศึกษารายวิชา 6144401 ก่อน**	3 (2-2-5)
6144910	การจัดแสดงงานสินค้าและนิทรรศการ Display and Exhibition	3 (2-2-5)

3.2 แขนงออกแบบบรรจุภัณฑ์

ให้เลือกเรียนอย่างน้อย จำนวน 24 หน่วยกิต จากรายวิชาต่อไปนี้

รหัสวิชา	ชื่อวิชา	หน่วยกิต
6141113	ประวัติศาสตร์ศิลป์ History of Art	3 (3-0-6)
6142114	เทคนิคการทำหุ่นจำลอง Model Making Technique	3 (2-2-5)
6142604	ออกแบบกราฟิก 1 Graphic design 1	3 (2-2-5)

รหัสวิชา	ชื่อวิชา	หน่วยกิต
6143115	ศิลปะไทย Thai art	3 (2-2-5)
6143601	การตลาดเพื่องานบรรจุภัณฑ์ Marketing for Package	3 (2-2-5)
6143611	งานกราฟิกโฆษณา 1 Graphic of Advertising 1	3 (2-2-5)
6143613	งานสิ่งพิมพ์ 1 Printed Matter 1	3 (2-2-5)
6143911	การนำเสนอผลงานสำหรับงานออกแบบ Presentation for Design	3 (2-2-5)
6144612	งานกราฟิกโฆษณา 2 Graphic of Advertising 2 **โดยต้องศึกษารายวิชา 6143611 ก่อน**	3 (2-2-5)
6144910	การจัดแสดงงานสินค้าและนิทรรศการ Display and Exhibition	3 (2-2-5)

3.3 แขนงออกแบบคอมพิวเตอร์กราฟิก

ให้เลือกเรียนอย่างน้อย จำนวน 24 หน่วยกิต จากรายวิชาต่อไปนี้

รหัสวิชา	ชื่อวิชา	หน่วยกิต
6142109	เทคนิคการถ่ายภาพเพื่อการออกแบบ Photography Technique for Design	3 (2-2-5)
6142114	เทคนิคการทำหุ่นจำลอง Model Making Technique	3 (2-2-5)
6144116	การวาดเส้นคาแรคเตอร์ Character Drawing	3 (2-2-5)
6143611	งานกราฟิกโฆษณา 1 Graphic of Advertising 1	3 (2-2-5)
6143613	งานสิ่งพิมพ์ 1 Printed Matter 1	3 (2-2-5)
6143614	งานสิ่งพิมพ์ 2 Printed Matter 2 **โดยต้องศึกษารายวิชา 6143613 ก่อน**	3 (2-2-5)
6143615	ออกแบบภาพเคลื่อนไหวสองมิติ Introduction to Two-Dimensional Animation	3 (2-2-5)
6143616	การออกแบบเว็บไซด์ และมัลติมีเดีย Website Design and Multimedia	3 (2-2-5)
6143912	เทคนิคการนำเสนอผลงาน Presentation Technique	3 (2-2-5)
6144612	งานกราฟิกโฆษณา 2 Graphic of Advertising 2 **โดยต้องศึกษารายวิชา 6143611 ก่อน**	3 (2-2-5)
6144622	การสร้างภาพประกอบ Illustration	3 (2-2-5)
6144623	ศิลปะสร้างสรรค์ด้วยคอมพิวเตอร์ Creative Computer Art	3 (2-2-5)
6144913	คอมพิวเตอร์เพื่อการนำเสนองาน Computer for Presentation	3 (2-2-5)

4. กลุ่มฝึกประสบการณ์ภาคสนาม

จำนวน 6 หน่วยกิต

แบบปกติ

รหัสวิชา	ชื่อวิชา	หน่วยกิต
6143801	การเตรียมฝึกประสบการณ์วิชาชีพ Preparation for Professional Experience	1 (45)
6144804	การฝึกประสบการณ์วิชาชีพ Field Experience **โดยต้องศึกษารายวิชา 6143801 ก่อน**	5 (320)

แบบสหกิจศึกษา

รหัสวิชา	ชื่อวิชา	หน่วยกิต
6143807	การเตรียมฝึกสหกิจศึกษา Preparation Cooperation Education	0 (35)
6144810	สหกิจศึกษา Cooperative Education **โดยต้องศึกษารายวิชา 6143807 ก่อน**	6 (16สัปดาห์)

ค. หมวดวิชาเลือกเสรี จำนวน 6 หน่วยกิต

ให้นักศึกษาเลือกเรียนวิชาใด ๆ ในระดับปริญญาตรีที่เปิดสอนในมหาวิทยาลัยราชภัฏนครสวรรค์ โดยไม่ซ้ำกับรายวิชาที่เคยเรียนมาแล้ว และต้องไม่เป็นรายวิชาที่กำหนดให้เรียนโดยไม่นับหน่วยกิตรวมในเกณฑ์การสำเร็จหลักสูตรสาขาวิชานั้น ๆ

3. ด้านทักษะทางปัญญา

1) สามารถแสวงหาความรู้มาสร้างประโยชน์ต่อสังคมได้

2) สามารถคิดอย่างเป็นระบบ เข้าใจปัญหา แก้ปัญหาได้ และสามารถคิดวิเคราะห์ วิพากษ์วิจารณ์ และแสวงหาเหตุผลได้

4. ด้านทักษะความสัมพันธ์ระหว่างบุคคลและความรับผิดชอบ

1) สามารถทำงานร่วมกับผู้อื่นได้ทั้งในฐานะผู้นำและสมาชิกของกลุ่ม

2) รู้จักเคารพสิทธิของผู้อื่น มีความรับผิดชอบต่อบทบาทหน้าที่ของตนเองทั้งต่อตนเอง ต่อผู้อื่น และต่อสังคม

5. ด้านทักษะการวิเคราะห์เชิงตัวเลข การสื่อสาร และการใช้เทคโนโลยีสารสนเทศ

1) สามารถคิดวิเคราะห์เชิงตัวเลขได้อย่างเหมาะสม และใช้เป็นพื้นฐานในการแก้ปัญหาและการตัดสินใจในชีวิตประจำวัน

2) สามารถใช้ภาษาเพื่อการสื่อสารได้อย่างเหมาะสมและมีประสิทธิภาพ

3) สามารถใช้เทคโนโลยีสารสนเทศในการสืบค้นข้อมูลเพื่อการแสวงหาความรู้ รู้เท่าทันและเลือกสรรสารสนเทศมาใช้ประโยชน์ต่อตนเองและสังคมได้อย่างเหมาะสม

หมวดวิชาศึกษาทั่วไป
หลักสูตร พ.ศ. 2554
ระดับปริญญาตรี
คำอธิบายรายวิชา

ก. หมวดวิชาศึกษาทั่วไป

หมวดวิชาศึกษาทั่วไปมหาวิทยาลัยราชภัฏนครสวรรค์ได้มีการปรับปรุงครั้งล่าสุดในปี พ.ศ.2554 เพื่อใช้กับนักศึกษาที่เข้าศึกษา ตั้งแต่ปีการศึกษา 2554 เป็นต้นไป โดยมีเหตุผลในการปรับปรุงแก้ไข คือ

1) เพื่อให้หลักสูตรหมวดวิชาศึกษาทั่วไปสามารถพัฒนาให้นักศึกษาเป็นบัณฑิตที่มีความเป็นมนุษย์ที่สมบูรณ์ตามเจตนารมณ์ของหลักสูตรหมวดวิชาศึกษาทั่วไป

2) เพื่อสร้างเสริมคุณลักษณะอันพึงประสงค์ของบัณฑิตมหาวิทยาลัยราชภัฏนครสวรรค์

3) เพื่อการบูรณาการหลักสูตรให้มีความสมบูรณ์สอดคล้องกับธรรมชาติของวิชาและความเปลี่ยนแปลงอย่างรวดเร็วของความรู้และเทคโนโลยี

4) เพื่อให้สามารถจัดการบริหารหลักสูตร และการจัดการเรียนการสอนเป็นไปอย่างมีมีประสิทธิภาพและบรรลุผลตามกรอบมาตรฐานคุณวุฒิระดับอุดมศึกษาแห่งชาติ พ.ศ.2552

วัตถุประสงค์ของหลักสูตรหมวดวิชาศึกษาทั่วไป

การจัดการเรียนการสอนในหมวดวิชาศึกษาทั่วไปของมหาวิทยาลัยราชภัฏนครสวรรค์มุ่งพัฒนาและเสริมสร้างคุณลักษณะความเป็นมนุษย์ที่สมบูรณ์ทั้งร่างกาย อารมณ์ สังคม และจิตใจ มีลักษณะใฝ่เรียนรู้ สู้งาน จัดการคุณภาพชีวิต รับผิดชอบต่อสังคม มีคุณธรรม จริยธรรม มีโลกทัศน์ที่กว้างไกล เข้าใจธรรมชาติ ตนเอง ผู้อื่น และสังคม มีจิตสำนึกความเป็นไทย มีความเป็นพลเมืองไทยและพลโลกที่ดี มีความรักและผูกพันกับท้องถิ่น ตระหนักในคุณค่าของศิลปวัฒนธรรมทั้งของไทยและของประชาคมนานาชาติ สามารถนำความรู้ไปใช้ในการดูแลสุขภาวะของตน การดำเนินชีวิต และสามารถปรับตัวให้เข้ากับการเปลี่ยนแปลงของสังคมโลกได้อย่างมีประสิทธิภาพ

หมวดวิชาศึกษาทั่วไปกำหนดวัตถุประสงค์ทั่วไปไว้ให้ผู้เรียนมีคุณลักษณะดังนี้

1. มีคุณธรรม จริยธรรม และค่านิยมอันพึงประสงค์ มีความรับผิดชอบต่อสังคมในฐานะพลเมืองไทยและพลโลก
2. มีความรู้ความเข้าใจและสามารถปรับตัวให้เข้ากับการเปลี่ยนแปลงทางวิทยาศาสตร์ เทคโนโลยี สิ่งแวดล้อม และสังคม รวมทั้งสามารถดูแลรักษาสมดุลของสิ่งเหล่านั้นได้
3. มีความเข้าใจตนเอง ผู้อื่น สังคม ธรรมชาติและสิ่งแวดล้อม และสามารถวางแผนชีวิต มีความพอเพียงในการดำรงชีวิต รวมทั้งสามารถดำรงตนอยู่ร่วมกับผู้อื่นในสังคมได้อย่างมีความสุข
4. สามารถดูแลสุขภาวะของตนให้มีความสมบูรณ์ทั้งด้านร่างกาย อารมณ์ และจิตใจ
5. มีความซาบซึ้งและตระหนักในคุณค่าของศิลปวัฒนธรรมทั้งของไทยและของประชาคมนานาชาติ
6. เป็นบุคคลแห่งการเรียนรู้ มีความรอบรู้และใฝ่รู้ มีโลกทัศน์ที่กว้างไกล สามารถใช้เทคโนโลยีสารสนเทศในการแสวงหาความรู้ สามารถใช้ภาษาเพื่อการสื่อสาร สามารถคิดวิเคราะห์ ตัดสินใจโดยใช้ข้อมูล และแก้ปัญหาได้อย่างมีเหตุผลและมีความเข้มแข็งทางจิตใจ

ก. หมวดวิชาศึกษาทั่วไป จำนวน 32 หน่วยกิต

บังคับเรียน 11 รายวิชา และให้เลือกเรียน 1 รายวิชา ดังนี้

1. กลุ่มวิชาภาษาและการสื่อสาร 9 หน่วยกิต

รหัสวิชา	ชื่อวิชา	หน่วยกิต
2210101	การพัฒนาทักษะทางภาษาไทย Development of Thai Language Skills	3 (2-2-5)
2310101	ภาษาอังกฤษพื้นฐาน Foundation English	3 (3-0-6)
2310102	ภาษาอังกฤษเพื่อการสื่อสาร English for Communication	3 (3-0-6)

2. กลุ่มวิชามนุษยศาสตร์ 7 หน่วยกิต

เลือก 1 รายวิชา

รหัสวิชา	ชื่อวิชา	หน่วยกิต
2000105	ชีวิตกับดนตรี Life and Music	2 (2-0-4)
2000106	ชีวิตกับศิลปะ Life and Art	2 (2-0-4)
2000107	ชีวิตกับนาฏการ Life and Drama	2 (2-0-4)

บังคับ

รหัสวิชา	ชื่อวิชา	หน่วยกิต
2000110	อุดมการณ์ชีวิตและการพัฒนาตน Ideal of Life and Self Development	3 (3-0-6)
2000112	การรู้สารสนเทศ Information Literacy	2 (2-0-4)

3. กลุ่มวิชาสังคมศาสตร์ 6 หน่วยกิต

บังคับ

รหัสวิชา	ชื่อวิชา	หน่วยกิต
2000121	ความเป็นพลเมือง Citizenship	3 (3-0-6)
2000122	วิถีโลกและวิถีไทย Global Society and Thai Living	3 (3-0-6)

4. กลุ่มวิชาวิทยาศาสตร์และและคณิตศาสตร์ 10 หน่วยกิต

บังคับ

รหัสวิชา	ชื่อวิชา	หน่วยกิต
4000111	วิทยาศาสตร์และเทคโนโลยีเพื่อชีวิตและสังคม Science and Technology for Life and Society	3 (3-0-6)
4000112	การคิดและการแก้ปัญหา Thinking and Problem Solving	3 (3-0-6)
4000113	เทคโนโลยีสารสนเทศเพื่อการเรียนรู้ Information Technology for Learning	2 (2-0-4)
9000001	การสร้างเสริมสุขภาพแบบองค์รวม Holistic Health Promotion	2 (2-0-4)

คำอธิบายรายวิชาหมวดวิชาศึกษาทั่วไป

1. กลุ่มวิชาภาษาและการสื่อสาร

2210101 การพัฒนาทักษะทางภาษาไทย 3 (2-2-5)
Development of Thai Language Skills

หลักการใช้ภาษาไทยเพื่อการสื่อความหมาย ในด้านการใช้คำ การผูกประโยค การใช้สำนวนโวหาร ระดับของภาษา การฟังและการอ่านอย่างมีวิจารณญาณ การจับประเด็น การย่อความ สรุปความ การตีความ การทำแผนภาพมโนทัศน์ การวิเคราะห์วิจารณ์ วิพากษ์ เขียนโครงเรื่อง ขยายความ การเขียนย่อหน้า และศิลปะการนำเสนอโดยการพูดและเขียนเพื่อการสื่อสารในรูปแบบต่าง ๆ

2310101 ภาษาอังกฤษพื้นฐาน 3 (3-0-6)
Foundation English

ไวยากรณ์และโครงสร้างของประโยคภาษาอังกฤษ การใช้สำนวนภาษาอังกฤษในประโยคและในสถานการณ์ต่าง ๆ การอ่านและฟังเรื่องราว การเขียน พูด และบรรยายโดยใช้ไวยากรณ์และโครงสร้างของประโยคที่สอดคล้องกับสถานการณ์

2310102 ภาษาอังกฤษเพื่อการสื่อสาร 3 (3-0-6)
English for Communication

กฎและหลักการใช้ภาษาอังกฤษเพื่อพัฒนาทักษะทางด้านการฟัง การพูด การอ่านและการเขียนเพื่อการสื่อสารในสถานการณ์ต่าง ๆ เช่น การให้ข้อมูลและคำแนะนำ การสนทนา การแสดงความรู้สึก การอ่านประกาศ โฆษณาที่ใช้ในชีวิตประจำวัน รวมทั้งการศึกษาค้นคว้าด้วยตนเอง

2. กลุ่มวิชามนุษย์ศาสตร์

2000105 ชีวิตกับดนตรี 2 (2-0-4)
Life and Music

ความรู้พื้นฐานเกี่ยวกับดนตรีไทย และดนตรีสากล วัฒนธรรมไทยและภูมิปัญญาท้องถิ่นด้านดนตรี คีตลักษณ์และคีตกวีที่สำคัญ คุณค่าและสุนทรียศาสตร์ทางดนตรี มรรยาทและทักษะการฟังดนตรี วรรณกรรมทางดนตรี ความสัมพันธ์ระหว่างดนตรีกับชีวิตของมนุษย์การสร้างจิตสำนึกในการอนุรักษ์และพัฒนาศิลปวัฒนธรรมด้านดนตรี

2000106 ชีวิตกับศิลปะ 2 (2-0-4)
Life and Art

ความหมายและคุณค่าของทัศนศิลป์ ความเป็นมนุษย์และประสบการณ์ทางความงาม วัฒนธรรมไทยและภูมิปัญญาท้องถิ่นด้านทัศนศิลป์ การรับรู้ การเลือกสรรค่าความงามทางทัศนศิลป์และทัศนศิลป์ในแต่ละยุคสมัยทักษะการจัดประสบการณ์และเลือกสรรความงามทางทัศน์ศิลป์ ความสัมพันธ์ระหว่างศิลปะกับชีวิตของมนุษย์ การสร้างจิตสำนึกในการอนุรักษ์และพัฒนาศิลปะ

2000107 ชีวิตกับนาฏการ 2 (2-0-4)
Life and Drama

ความหมายและความสำคัญของศิลปะการแสดง วัฒนธรรมไทยและภูมิปัญญาพื้นบ้านด้านการแสดง การแสดงสากล ศิลปะการแสดงกับวิถีชีวิตของมนุษย์ตั้งแต่อดีตถึงปัจจุบัน ความสัมพันธ์ระหว่างศิลปะการแสดงกับชีวิต ฝึกการแสดงพื้นบ้านและการแสดงสากลตามความสนใจ การสร้างจิตสำนึกในการอนุรักษ์และพัฒนาศิลปะการแสดง

2000110 อุดมการณ์ชีวิตและการพัฒนาตน 3 (3-0-6)
Ideal of Life and Self Development

ความหมายและความสำคัญของชีวิต การเข้าใจตนเองและผู้อื่น ความรับผิดชอบต่อตนเอง ผู้อื่น และสังคม มนุษยสัมพันธ์และการดำรงตนในโลกยุคโลกาภิวัตน์ บุคลิกภาพและปรับตัว การพัฒนาตนและคุณธรรมในการพัฒนาตน การดำรงชีวิตอย่างพอเพียงและมีความสุข การจัดการคุณภาพชีวิต การกำหนดอุดมการณ์ของชีวิตที่เป็นประโยชน์ต่อตนเองและสังคม

2000112 การรู้สารสนเทศ 2 (2-0-4)
Information Literacy

ความหมาย ความสำคัญของสารสนเทศ บทบาทและผลกระทบของสารสนเทศต่อบุคคลและสังคมการกำหนดความต้องการสารสนเทศและแหล่งสารสนเทศ การแสวงหาสารสนเทศ การกำหนดกลยุทธ์และเทคนิคการสืบค้นสารสนเทศ การประเมินและเลือกสารสนเทศ การเขียนอ้างอิงและรายงานทางวิชาการ การแสวงหาและใช้สารสนเทศอย่างมีจริยธรรมและเคารพกฎหมาย

3. กลุ่มวิชาสังคมศาสตร์

2000121 ความเป็นพลเมือง 3 (3-0-6)
Citizenship

กระแสโลกาภิวัตน์และผลกระทบต่อสังคมโลกในด้านสังคม วัฒนธรรม เทคโนโลยี เศรษฐกิจ การเมือง และสิ่งแวดล้อม แนวคิดและหลักการพื้นฐานของความเป็นพลเมือง จิตสำนึก สิทธิ ความรับผิดชอบ จิตอาสา การมีส่วนร่วม และบทบาทในฐานะพลเมืองไทยและพลโลก สิทธิมนุษยชน สิทธิชุมชน การปกป้องผลประโยชน์สาธารณะ การพัฒนา ใช้ อนุรักษ์ และคุ้มครองทรัพยากรธรรมชาติและสิ่งแวดล้อม กฎหมายที่เกี่ยวข้องกับชีวิตประจำวัน

2000122 วิถีโลกและวิถีไทย 3 (3-0-6)
Global Society and Thai Living

วิวัฒนาการทางสังคม เศรษฐกิจ การเมือง และสังคมโลกยุคใหม่ องค์การระหว่างประเทศและการจัดระเบียบโลก การรวมกลุ่มความสัมพันธ์และการสร้างความร่วมมือของประชาคมในแต่ละภูมิภาคของโลก ปัญหาสังคมโลกด้านสังคม เศรษฐกิจ การเมือง และวัฒนธรรม ประเทศไทยในสังคมโลก พัฒนาการทางเศรษฐกิจ สังคม และการเมืองของไทย ลักษณะพื้นฐานทางสังคมและวัฒนธรรมไทย วัฒนธรรมประเพณีและภูมิปัญญาท้องถิ่น และแนวคิดตามปรัชญาเศรษฐกิจพอเพียง การสร้างจิตสำนึกและ ความภาคภูมิใจในความเป็นไทย

4. กลุ่มวิชาวิทยาศาสตร์และคณิตศาสตร์

4000111 วิทยาศาสตร์และเทคโนโลยีเพื่อชีวิตและสังคม 3 (3-0-6)
Science and Technology for Life and Society

ความหมายและความสำคัญของวิทยาศาสตร์และเทคโนโลยี พัฒนาการทางวิทยาศาสตร์และเทคโนโลยีที่เกี่ยวข้องกับมนุษย์ ความสัมพันธ์ระหว่างวิทยาศาสตร์และเทคโนโลยีและสังคม เทคโนโลยีสมัยใหม่ที่สำคัญต่าง ๆ บทบาทของวิทยาศาสตร์และเทคโนโลยีในชีวิตประจำวัน ผลกระทบของวิทยาศาสตร์และเทคโนโลยีที่มีต่อมนุษย์ สังคม ธรรมชาติและสิ่งแวดล้อม ภัยพิบัติทางธรรมชาติกับแนวทางการป้องกันและแก้ไขกฎหมายที่เกี่ยวข้องกับผลกระทบจากผลิตผลทางวิทยาศาสตร์และเทคโนโลยีในชีวิตประจำวัน

4000112 การคิดและการแก้ปัญหา 3 (3-0-6)
Thinking and Problem Solving

รูปแบบและประเภทของการคิด กระบวนการคิดและการพัฒนาการคิด กระบวนการของการให้เหตุผลเชิงตรรกศาสตร์ กระบวนการแก้ปัญหา การแสวงหาข้อมูล การจัดกระทำข้อมูล และการวิเคราะห์ข้อมูลเพื่อประกอบการแก้ปัญหาและการตัดสินใจ การแก้ปัญหาและตัดสินใจอย่างมีเหตุผลเชิงจริยธรรม

4000113 เทคโนโลยีสารสนเทศเพื่อการเรียนรู้ 2 (2-0-4)
Information Technology for Learning

ความสำคัญ บทบาทและผลกระทบของเทคโนโลยีสารสนเทศต่อชีวิตและสังคม การใช้เทคโนโลยีสารสนเทศสืบค้นข้อมูลเพื่อการแสวงหาความรู้ ความปลอดภัยในการใช้เทคโนโลยีสารสนเทศ การเคารพความเป็นส่วนตัว สิทธิทางปัญญา ทรัพย์สินทางปัญญา จริยธรรม จรรยาบรรณ และกฎหมายที่เกี่ยวข้องกับสารสนเทศและเทคโนโลยีสารสนเทศ

9000001 การสร้างเสริมสุขภาพแบบองค์รวม 2 (2-0-4)
Holistic Health Promotion

แนวคิดเกี่ยวกับสุขภาพและการสร้างเสริมสุขภาพแบบองค์รวม องค์ประกอบของสุขภาพและปัจจัยที่มีผลต่อสุขภาพ การสร้างเสริมสุขภาพร่างกาย การสร้างเสริมสุขภาพจิตใจและการจัดการความเครียด อาหารและโภชนาการเพื่อสุขภาพ การออกกำลังกายและนันทนาการเพื่อสุขภาพ การรู้จักดูแลสุขภาวะแห่งตนการปฏิบัติตนในการสร้างเสริมสุขภาพ

รายละเอียดวิชาที่ขอยกเว้นหมวดวิชาศึกษาทั่วไปปี 2554 สำหรับผู้เข้าศึกษาในหลักสูตรระดับปริญญาตรี มหาวิทยาลัยราชภัฏนครสวรรค์

ที่	รายวิชาในหมวดวิชาการศึกษาทั่วไป หลักสูตร พ.ศ. 2543			รายวิชาในหมวดวิชาการศึกษาทั่วไป หลักสูตร พ.ศ. 2549		
	รหัสวิชา	ชื่อวิชา	หน่วยกิต	รหัสวิชา	ชื่อวิชา	หน่วยกิต
1.	1500101	ภาษาไทยเพื่อการพัฒนาและการสืบค้น	3 (3-0)	2210101	การพัฒนาทักษะทางภาษาไทย	3 (2-2-5)
2.	1500102	ภาษาอังกฤษเพื่อการสื่อสารและการสืบค้น	3 (3-0)	2310101	ภาษาอังกฤษพื้นฐาน	3 (3-0-6)
3.	1500104	ความจริงของชีวิต	3 (3-0)	2000104	บัณฑิตอุดมคติไทย	2 (2-0-4)
4.	2500101	พฤติกรรมมนุษย์กับการพัฒนาตน	3 (3-0)	1000101	พฤติกรรมมนุษย์กับการพัฒนาตน	2 (2-0-4)
5.	2000102	สุนทรียภาพของชีวิต	3 (3-0)	2000105 หรือ 2000106 หรือ 2000107	ชีวิตกับดนตรี ชีวิตกับศิลปะ ชีวิตกับนาฏการ	2 (2-0-4) 2 (2-0-4) 2 (2-0-4)
6.	2500102	วิถีไทย	3 (3-0)	2000101	วิถีไทย	2 (2-0-4)
7.	2500103	วิถีโลก	3 (3-0)	2000102	วิถีโลก	2 (2-0-4)
8.	2500104	ชีวิตกับสิ่งแวดล้อม	3 (3-0)	2000103	ชีวิตกับสิ่งแวดล้อม	2 (2-0-4)
9.	4000105	วิทยาศาสตร์เพื่อคุณภาพชีวิต	3 (3-0)	4000101	วิทยาศาสตร์และเทคโนโลยีเพื่อชีวิตและสังคม	2 (2-0-4)
10.	4000107 หรือ 4000108	เทคโนโลยีสารสนเทศเพื่อชีวิต เทคโนโลยีสารสนเทศเพื่อการเรียนรู้	3 (2-2) 3 (2-2)	4000103	คอมพิวเตอร์เพื่อการเรียนรู้	2 (1-2-3)

รายละเอียดวิชาที่ขอยกเว้นหมวดวิชาศึกษาทั่วไปปี 2554 สำหรับผู้สำเร็จการศึกษาระดับอนุปริญญาหรือเทียบเท่าที่เข้าศึกษาในหลักสูตรปริญญาตรี ตั้งแต่ปีการศึกษา 2554 ของมหาวิทยาลัยราชภัฏนครสวรรค์

ที่	รายวิชาในหมวดวิชาการศึกษาทั่วไป หลักสูตร พ.ศ. 2554		
	รหัสวิชา	ชื่อวิชา	หน่วยกิต
		ก. กลุ่มวิชาภาษาและการสื่อสาร	
1.	2210101	การพัฒนาทักษะทางภาษาไทย	3 (2-2-5)
2.	2310101	ภาษาอังกฤษพื้นฐาน	3 (3-0-6)
3.	2310102	ภาษาอังกฤษเพื่อการสื่อสาร	3 (3-0-6)
		ข. กลุ่มวิชามนุษยศาสตร์	
1.	2000112	การรู้สารสนเทศ	2 (2-0-4)
		ค. กลุ่มวิชาสังคมศาสตร์	
1.	2000122	วิถีโลกและวิถีไทย	3 (3-0-6)
		ง. กลุ่มวิชาวิทยาศาสตร์และคณิตศาสตร์	
1.	4000111	วิทยาศาสตร์และเทคโนโลยีเพื่อชีวิตและสังคม	3 (3-0-6)

คณะผู้จัดทำ
คู่มือนักศึกษา ปีการศึกษา 2555

ที่ปรึกษา

รศ.ดร.ประเทือง ภูมิภัทราคม	อธิการบดีมหาวิทยาลัยราชภัฏนครสวรรค์
ผศ.ดร.บัญญัติ ชำนาญกิจ	รองอธิการบดีฝ่ายวิชาการ
ผศ.วไลพร เมฆไตรรัตน์	ผู้อำนวยการสำนักส่งเสริมวิชาการและงานทะเบียน

คณะผู้จัดทำ

ตรวจสอบข้อมูล

ผศ.วไลพร เมฆไตรรัตน์	ผู้อำนวยการสำนักส่งเสริมวิชาการและงานทะเบียน
นางพรรณี เหมะสถล	รองผู้อำนวยการสำนักส่งเสริมวิชาการและงานทะเบียน
นางสาวพรสิริ เอี่ยมแก้ว	รองผู้อำนวยการสำนักส่งเสริมวิชาการและงานทะเบียน

รูปเล่ม / ออกแบบ

นายมงคล แพทองคำ	หัวหน้าสำนักงานผู้อำนวยการ

ต้นฉบับ / เรียงพิมพ์

นางสาวศิราณี ทองคำดี	นักวิชาการศึกษา
นายธรรมนูญ จูฑา	นักวิชาการศึกษา
นางสาวภัทรานิษฐ์ ประดับ	เจ้าหน้าที่บริหารงานทั่วไป
นายนิโครธ ช่างชัย	เจ้าหน้าที่บริหารงานทั่วไป
นางสาวธิติยา หงษ์เวียงจันทร์	เจ้าหน้าที่บริหารงานทั่วไป
นางสาวสุทธิลักษณ์ ศรีสวัสดิ์	เจ้าหน้าที่บริหารงานทั่วไป
นางสาวศุภาลักษณ์ มลฑบ	เจ้าหน้าที่บริหารงานทั่วไป

เจ้าของ

มหาวิทยาลัยราชภัฏนครสวรรค์

โทร. 0-5621-9100 - 29 โทรสาร. 0-5688-2522, 0-5688-2523

Home Page

มหาวิทยาลัยราชภัฏนครสวรรค์	http://www.nsru.ac.th
สำนักส่งเสริมวิชาการและงานทะเบียน	http://regis.nsru.ac.th/apr
ฝ่ายทะเบียนและประมวลผล	http://regis.nsru.ac.th/
E-mail	registrar@mail.nsru.ac.th

แผนผังมหาวิทยาลัยราชภัฏนครสวรรค์

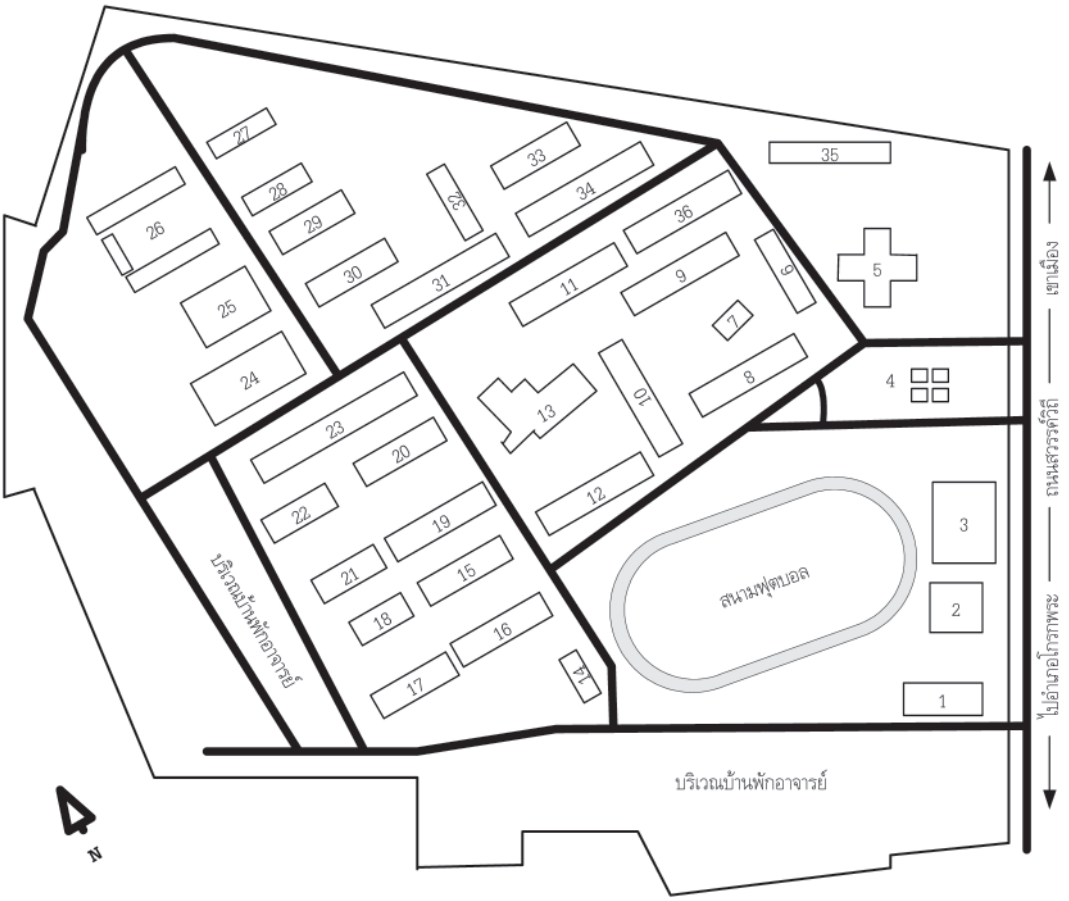

1. อาคารศูนย์ฝึกประสบการณ์วิชาชีพธุรกิจ
2. สนามเทนนิส
3. อาคารพลศึกษา
4. ศาลาไทย
5. หอวัฒนธรรมจังหวัดนครสวรรค์
6. อาคารเรียน 5 (สหกรณ์ฯ)
7. อาคารสำนักกิจการนักศึกษา
8. อาคารเรียน 4
9. อาคารเรียน 3
10. อาคารวิทยบริการ
11. อาคารเรียน 2 (คณะมนุษยศาสตร์)
12. อาคารเรียน 9 (คณะครุศาสตร์)
13. อาคารหอสมุด
14. บ้านพักอธิการบดี
15. อาคารเรียน 14 (สำนักงานอธิการบดี)
16. อาคารดนตรี (ญ.)
17. หอพักรับรอง
18. อาคารศิลปะ
19. หอพักอาจารย์หญิง
20. หอพักนักศึกษาหญิง
21. อาคารแฟลตที่พักอาจารย์
22. หอพักนักศึกษาหญิง
23. อาคารเรียน 7
24. หอประชุม
25.-26. โรงเรียนสาธิต
27. หอพักอาจารย์ชาย
28. อาคารปรัชญา
29. อาคารศูนย์วิทยาศาสตร์ (คณะวิทยาศาสตร์)
30. อาคารเรียนคหกรรมศาสตร์
31. อาคารเรียน 1 (คณะวิทยาการจัดการ)
32. โรงอาหาร
33. อาคารโรงฝึกงาน (สาขาวิชาเซรามิกส์)
34. อาคารเทคโนโลยีอุตสาหกรรม
35. โรงเก็บรถ
36. อาคารเรียน 10

Nakhon Sawan
Rajabhat
University

มหาวิทยาลัยราชภัฏนครสวรรค์
398 ม.9 ต.นครสวรรค์ตก อ.เมืองฯ จ.นครสวรรค์ 60000 โทร. 0-5621-9100-29 โทรสาร 0-5688-2523
http://www.nsru.acth

Design : Printing
ศิลปะงานพิมพ์
Tel. 086-679-2485